

Inq. Emanuele Cantoni

INDIRIZZO CANTIERE:
VIA AQUILEIA, 31 - RAVENNA (RA)

OPERA DA REALIZZARE:
OPERE DI DEMOLIZIONE DI DUE CORPI DI FABBRICA
E DI COSTRUZIONE DI NUOVO EDIFICIO AD USO
PALESTRA-LABORATORI A SERVIZIO DELL'ISTITUTO
PROFESSIONALE STATALE "OLIVETTI-CALLEGARI"

COMMITTENTE:
PROVINCIA DI RAVENNA
C.F./P.IVA 00356680397
RUP: ING. PAOLO NOBILE

Piano di Sicurezza e di Coordinamento (PSC)

Redatto in riferimento al singolo cantiere interessato ai sensi dell'articolo 100 e allegato XV del D.Lgs. 81/08 s.m.i. (conforme ai contenuti riportati nell'Allegato III del DI del 9 Settembre 2014)

Rev	Data	Descrizione	Redattore	Firma
00	15/06/2023	Prima emissione	CSP-CSE ING. EMANUELE CANTONI	



SOMMARIO

PREMESSA.....	3
VALUTAZIONE DEI RISCHI E AZIONI DI PREVENZIONE E PROTEZIONE.....	4
IDENTIFICAZIONE E DESCRIZIONE DELL'OPERA	7
IDENTIFICAZIONE DELLE IMPRESE ESECUTRICI E DEI LAVORATORI AUTONOMI.....	21
ORGANIGRAMMA DI CANTIERE.....	23
ORGANIZZAZIONE DEL CANTIERE	34
PLANIMETRIA\E DI CANTIERE	51
RISCHI IN RIFERIMENTO ALLE LAVORAZIONI	52
CRONOPROGRAMMA DEI LAVORI	292
INTERFERENZE TRA LE LAVORAZIONI	294
PROCEDURE COMPLEMENTARI O DI DETTAGLIO DA ESPLICITARE NEL POS	299
MISURE DI COORDINAMENTO RELATIVE ALL'USO COMUNE DI APPRESTAMENTI, ATTREZZATURE, INFRASTRUTTURE, MEZZI E SERVIZI DI PROTEZIONE COLLETTIVA	300
MODALITA' ORGANIZZATIVE DELLA COOPERAZIONE E DEL COORDINAMENTO.....	316
DISPOSIZIONI PER LA CONSULTAZIONE DEGLI RLS	316
ORGANIZZAZIONE DEL SERVIZIO DI PRONTO SOCCORSO, ANTINCENDIO ED EVACUAZIONE DEI LAVORATORI.....	316
RISCHI NON MISURABILI	319
1. Caduta da ponteggio, impalcature di lavoro o apparecchi di sollevamento	319
VALUTAZIONE DEL RISCHIO RUMORE PER ATTIVITA'	324
PROCEDURE	332
ALLEGATI.....	342
ATTESTATO CSE.....	343
OTTO REGOLE VITALI	344
SCHEDE PROTEZIONE PROVVISORIE CADUTE DALL'ALTO	345
LINEE GUIDA PER LA PREVENZIONE DELLA DIFFUSIONE DEL COVID-19 NEI CANTIERI	352
ALLEGATO I - SEGNALETICA DI CANTIERE	358

PREMESSA

Il presente Piano di Sicurezza e Coordinamento (in sigla PSC) viene redatto ai sensi dell'articolo 100 del D.Lgs. 81/08 secondo il modello semplificato contenuto nell'allegato II del Decreto Interministeriale 9 settembre 2014.

Il Piano è specifico per il singolo cantiere temporaneo o mobile e di concreta fattibilità; i suoi contenuti, conformi alle prescrizioni dell'articolo 15 del D.Lgs. 81/08, sono il risultato di scelte progettuali ed organizzative effettuate in fase di progettazione dal progettista dell'opera in collaborazione con il Coordinatore per la Sicurezza.

Ogni variazione dei dati o delle fasi che interverranno in corso d'opera sarà riportata con fogli aggiuntivi.

Prima delle lavorazioni, i responsabili della sicurezza nel cantiere divulgheranno i contenuti ai lavoratori addetti al fine di eseguire le fasi di lavoro e le attività di coordinamento secondo gli indirizzi specifici del presente documento.

Si precisa che per le lavorazioni dove è presente il rischio di caduta dall'alto, vengono riportate in allegato alcune schede con diverse tipologie di protezioni provvisorie da adottare per eliminare o ridurre tale rischio.

Per ogni fase di lavorazione, nel caso fosse necessario, verrà indicato all'interno delle scelte progettuali; la corretta procedura per eseguire la lavorazione in sicurezza.

Copia del piano è stata distribuita per l'assolvimento degli obblighi di legge ai seguenti soggetti.

NOMINATIVO	QUALIFICA	FIRMA
PROVINCIA DI RAVENNA	<i>Committente dei lavori per presa visione e trasmissione alle imprese esecutrici</i>	
da definire	<i>Datore di lavoro impresa affidataria per accettazione e trasmissione PSC ad imprese subappaltatrici e lavoratori autonomi</i>	
da definire	<i>Datore di lavoro impresa affidataria ed esecutrice per accettazione e trasmissione PSC ad imprese subappaltatrici e lavoratori autonomi</i>	
da definire	<i>Datore di lavoro Impresa sub-appaltatrice per avvenuta ricezione ed accettazione</i>	
da definire	<i>Lavoratore autonomo per accettazione</i>	
	<i>RLS impresa esecutrice per avvenuta consultazione ai sensi dell'articolo 100 comma 4 D.Lgs. 81/08 smi</i>	

VALUTAZIONE DEI RISCHI E AZIONI DI PREVENZIONE E PROTEZIONE

La presente sezione costituisce adempimento a quanto disposto dall'Allegato XV al D.lgs. 81/2008 e s.m.i. relativamente alle indicazioni sull'individuazione, l'analisi e la valutazione dei rischi concreti, con riferimento all'area ed all'organizzazione del cantiere, alle lavorazioni e alle loro interferenze.

L'obiettivo primario del presente documento è quello di individuare, analizzare e valutare i rischi ed individuare le azioni di prevenzione e protezione ritenute idonee alla loro eliminazione o riduzione entro limiti di accettabilità.

La metodologia di valutazione adottata è quella "semiquantitativa" in ragione della quale il rischio (R) è rappresentato dal prodotto della probabilità (P) di accadimento dell'evento dannoso ad esso associato, variabile da 1 a 4, con la gravità (G), cioè l'entità del danno, anch'essa variabile tra 1 e 4.

I significati della **Probabilità (P)** e della **Gravità (G)** al variare da **1 a 4** sono rispettivamente indicati nelle tabelle seguenti.

Probabilità	Gravità			
	Lieve	Medio	Grave	Gravissimo
Improbabile	1	2	3	4
Poco probabile	2	4	6	8
Probabile	3	6	9	12
Altamente probabile	4	8	12	16

P	Livello di probabilità	Criterio di Valutazione
1	Improbabile	<ul style="list-style-type: none"> - La mancanza rilevata può provocare un danno per la concomitanza di più eventi poco probabili indipendenti. - Non sono noti episodi già verificatisi. - Il verificarsi del danno susciterebbe incredulità
2	Poco probabile	<ul style="list-style-type: none"> - La mancanza rilevata può provocare un danno solo in circostanze sfortunate di eventi. - Sono noti solo rarissimi episodi già verificatisi. - Il verificarsi del danno ipotizzato susciterebbe grande sorpresa
3	Probabile	<ul style="list-style-type: none"> - La mancanza rilevata può provocare un danno, anche se in modo automatico o diretto - E' noto qualche episodio di cui alla mancanza ha fatto seguire il danno - Il verificarsi del danno ipotizzato susciterebbe una moderata sorpresa in azienda
4	Altamente probabile	<ul style="list-style-type: none"> - Sono noti episodi in cui il pericolo ha causato danno. - Il pericolo può trasformarsi in danno con una correlazione diretta. - Il verificarsi del danno non susciterebbe sorpresa.

G	Livello del danno	Criterio di Valutazione
1	Lieve	- Infortunio o episodio di esposizione acuta con inabilità rapidamente reversibile. - Esposizione cronica con effetti rapidamente reversibili
2	Medio	- Infortunio o episodio di esposizione acuta con inabilità reversibile. - Esposizione cronica con effetti reversibili.
3	Grave	- Infortunio o episodio di esposizione acuta con effetti di invalidità parziale. - Esposizione cronica con effetti irreversibili e/o parzialmente invalidanti.
4	Gravissimo	- Infortunio o episodio di esposizione acuta con effetti letali o di invalidità totale permanente. - Esposizione cronica con effetti letali e/o totalmente invalidanti.

Pertanto, il significato del livello di **Rischio (R)** al variare da **1** a **16** è il seguente:

RISCHIO	R = PxG	PRIORITA'	PROCEDURE D'INTERVENTO	ACCETTABILITA' RISCHIO
Non significativo	1	Nessuna	Controllo e mantenimento del livello del rischio	ACCETTABILE
Lieve	2 - 4	Lungo termine	Mantenimento e miglioramento del controllo del livello di rischio e programmazione delle misure di adeguamento e miglioramento sul lungo termine	
Medio	6 - 8	Medio termine	Attuazione del controllo e programmazione sul medio termine degli interventi per la riduzione del rischio	DA MIGLIORARE
Alto	9 - 12	Breve termine	Inadeguatezza dei requisiti di sicurezza, programmazione degli interventi a breve termine	
Molto alto	16	Immediato	Programmazione degli interventi immediati e prioritari	NON ACCETTABILE

La Valutazione dei Rischi misurabili e non misurabili.

Il processo di valutazione passa attraverso i seguenti step:

1. Identificazione delle sorgenti di pericolo, dei rischi e dei lavoratori esposti.
2. Calcolo del **Rischio iniziale Ri**, effettuata in maniera diversa in base alla classificazione in:
 - Rischi non misurabili
 - Rischi misurabili
3. Normalizzazione dell'indice di rischio su un'unica **scala [1÷16]**
4. Individuazione e programmazione degli interventi necessari di tipo **"hardware"** per la riduzione del rischio alla fonte, secondo le priorità indicate dai principi generali dell'art.15 del D.lgs. 81/08

5. Individuazione e determinazione degli interventi di tipo “**software**” di riduzione del rischio, specifici per ogni rischio valutato e per ogni gruppo omogeneo (interventi organizzativi, procedurali, formazione, informazione, uso di dispositivi di protezione collettivi e individuali, che di fatto non modificano il luogo di lavoro, l’attrezzatura o il processo)
6. Calcolo del **Rischio residuo R_r**.

Rischio iniziale

Per la valutazione del **Rischio iniziale R_i** si tiene conto solo delle proprietà intrinseche del pericolo e dei presidi di prevenzione che sono parte integrante della fonte di pericolo (macchina/ attrezzatura/ apparato/ parte di impianto/luogo di lavoro), quindi connessi a disposizioni dettate dalla legislazione o dalle norme tecniche specifiche per l’area, l’attrezzatura, l’attività o il compito.

- Per i Rischi non misurabili (caduta, urto, scivolamento, lavori in quota, ecc.), il rischio iniziale è valutato tramite una stima della probabilità di accadimento dell’evento indesiderato e della gravità del danno che ne può derivare. L’attribuzione dei parametri P e G viene guidata attraverso criteri\parametri diversi per ogni categoria di rischio.
- Per i Rischi misurabili (Rumore, vibrazioni, agenti chimici, ecc.) il rischio iniziale è frutto di un algoritmo di calcolo specifico per ogni calcolo in rispondenza alle norme specifiche

Normalizzazione dell’indice di rischio iniziale ed individuazione delle misure

Indipendentemente dal metodo di valutazione adottato il rischio iniziale **R_i** viene normalizzato su un'unica **scala da 1 a 16** in modo da poter definire:

- La gravità del rischio a cui sono esposti i lavoratori, da 1 lieve a 16 inaccettabile
- Se il rischio è **accettabile** ($R_i \leq 4$), da **migliorare** ($6 \leq R_i \leq 12$) o **inaccettabile** ($R_i = 16$)
- Una priorità d’intervento per la riduzione del rischio

Nel caso la valutazione del rischio iniziale **R_i** risulti accettabile ($R \leq 4$) non c’è necessità di provvedere al calcolo del rischio residuo; la valutazione del rischio è quella iniziale ed i dati ottenuti vengono riassunti nella Scheda sintetica di valutazione del rischio.

Altrimenti si valuta prima la possibilità di attuare misure di prevenzione e protezione che intervengono direttamente alla fonte e che, una volta attuate, ne saranno parte integrante, (come per esempio la sostituzione di ciò che è pericoloso, la riprogettazione o modifica delle attrezzature e dei processi, ecc.), quindi si procede all’individuazione delle misure preventive e protettive attuate.

Rischio residuo

Stabilito il valore del **Rischio iniziale R_i** ed effettuata la sua normalizzazione si perviene al **Rischio residuo R_r** introducendo nel processo di valutazione un **parametro K** di riduzione non considerato nel calcolo iniziale di **R_i** in quanto non parte integrante della fonte di pericolo (macchina/attrezzatura/apparato/parte di impianto/luogo di lavoro), ma che contribuisce alla definizione del rischio residuo **R_r** effettivo.

$$R_r = R_i \times K_{tot}$$

Il **Valore K**, specifico per ogni rischio e gruppo omogeneo è calcolato come sommatoria dei singoli coefficienti in gioco:

$$K_{tot} = K_1 \times K_2 \times K_3 \times \dots$$

IDENTIFICAZIONE E DESCRIZIONE DELL'OPERA

(2.1.2)

Indirizzo del cantiere
(a.1)

VIA AQUILEIA, 31 - RAVENNA (RA)

Descrizione del contesto in cui è collocata l'area di cantiere
(a.2)

Inquadramento territoriale: Il complesso scolastico dell'Istituto Professionale Statale "Olivetti-Callegari" è collocato nel centro abitato di Ravenna in un contesto urbanizzato saturo. Le aree circostanti hanno un utilizzo prevalente ad edilizia residenziale, servizi e terziario. L'area di sedime dell'istituto scolastico ha una forma regolare e l'accesso di estranei è inibito per la presenza di recinzioni e cancellate. L'ingresso principale pedonale è posizionato a sud lungo via Umago, mentre a nord-est è posizionato un ingresso secondario carrabile in via Aquileia. Gli altri lati del lotto confinano a ovest e a nord con una zona residenziale, invece a est con l'Istituto Comprensivo Darsena.

Caratterizzazione geotecnica: A livello di sicurezza delle lavorazioni il terreno non costituisce pericoli evidenti, dato che si tratta prevalentemente di terreno compatto e piano.

Contestualizzazione dell'intervento: Opere di demolizione di due fabbricati (palestra e deposito) ad uso dell'Istituto Professionale Statale "Olivetti-Callegari", con successiva costruzione di un nuovo fabbricato, sempre a servizio dell'IPS; adibito a laboratori al piano terra ed a palestra nei piani successivi (con rispettivi servizi igienici/spogliatoi).

Latitudine: 44,41606 Longitudine: 12,21889

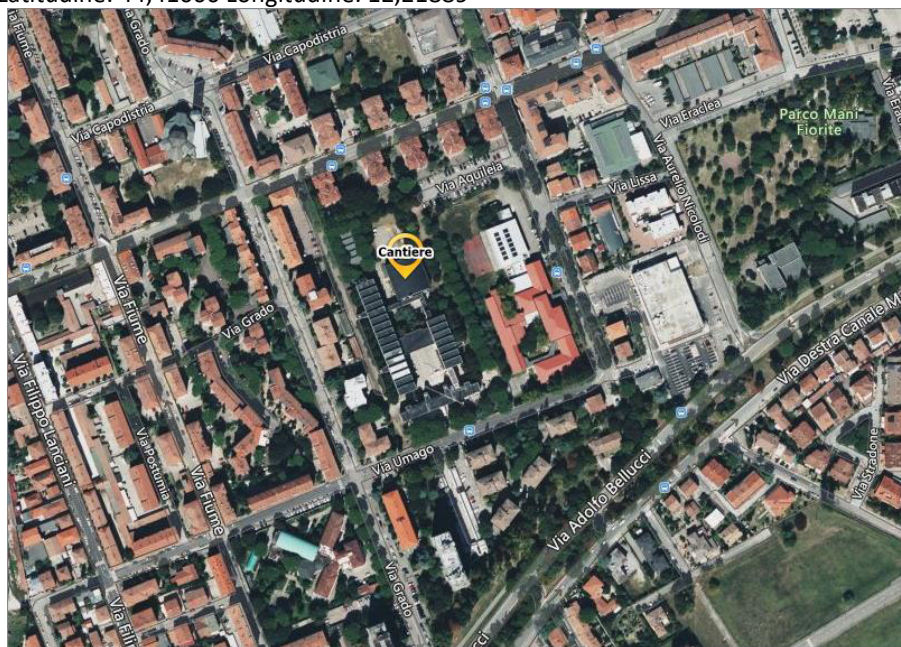

RELAZIONE TECNICA

Il sottoscritto Ing. Cantoni Emanuele CSP/CSE, procede alla redazione del seguente Piano di Sicurezza e Coordinamento, ai sensi del D. Lgs. 81/08 e s.m.i. in conformità al Decreto 9/9/2014, avente ad oggetto opere di demolizione di numero due corpi di fabbrica (palestra e deposito) con successiva ricostruzione di un nuovo corpo di fabbrica ad uso palestra-laboratori, a servizio dell'IPS "Olivetti-Callegari".

INDIRIZZO DI CANTIERE

Il complesso scolastico dell'Istituto Professionale Statale "Olivetti-Callegari" è collocato nel centro abitato di Ravenna in un contesto urbanizzato saturo. Le aree circostanti hanno un utilizzo prevalente ad edilizia residenziale, servizi e terziario. L'area di sedime dell'istituto scolastico ha una forma regolare e l'accesso di estranei è inibito per la presenza di recinzioni e cancellate. L'ingresso principale pedonale è posizionato a sud lungo via Umago, mentre a nord-est è posizionato un ingresso secondario carrabile in via Aquileia. Gli altri lati del lotto confinano a ovest e a nord con una zona residenziale, invece a est con l'Istituto Comprensivo Darsena.

Descrizione sintetica dell'opera con particolare riferimento alle scelte progettuali, architettoniche, strutturali e tecnologiche (a.3)



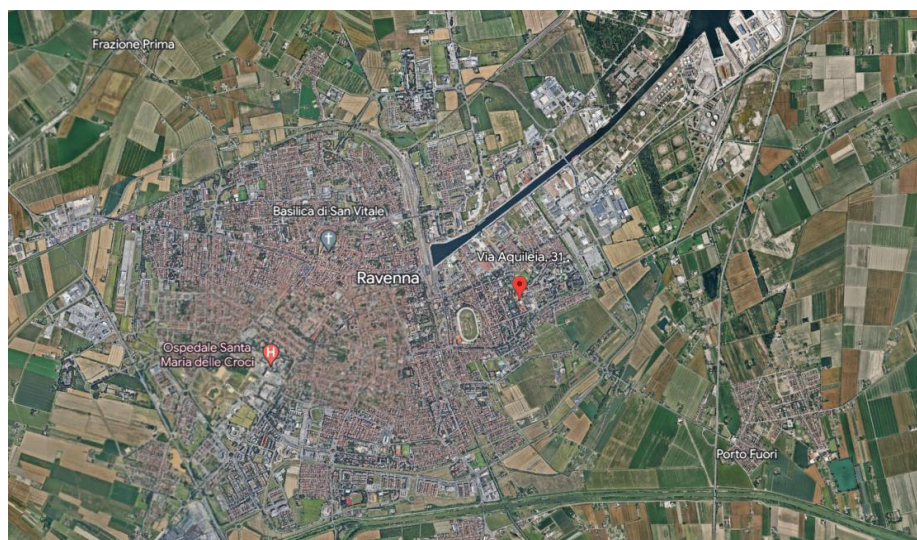

DESCRIZIONE EDIFICI OGGETTI DI DEMOLIZIONE

Si prevede la demolizione di due corpi di fabbrica.

A tutt'oggi, nonostante gli edifici siano stati sottoposti a vari interventi di manutenzione ordinaria e straordinaria, si evidenzia un diffuso stato di degrado dovuto in parte alla loro vetustà ed in parte alle loro particolarità architettoniche, strutturali ed edilizie.

Essi infatti presentano varie carenze d'ordine normativo e tecnologico, particolarmente per quanto riguarda la vulnerabilità sismica ed il consumo energetico.

A seguito dell'espletamento della verifica di vulnerabilità sismica e della ormai impellente necessità di consistenti interventi di manutenzione straordinaria anche per la loro riqualificazione energetica, è emerso che entrambi gli edifici presentano una serie di problematiche che fanno senza dubbio ritenere non conveniente intervenire al fine di adeguare le loro prestazioni sismiche ed energetiche ma procedere alla costruzione di un nuovo edificio.

Il primo corpo di fabbrica da demolire è attualmente adibito a deposito ed ha una struttura portante prefabbricata in cemento armato costituita da pilastri, travi e copertura a shed.

I tamponamenti sono in pannelli prefabbricati sempre in cemento armato, agganciati alla struttura portante e sigillati tra di loro con cordoni siliconici, mentre gli infissi sono in ferro, vetrati e non.

Le pavimentazioni interne sono principalmente in calcestruzzo tranne che nei locali di servizio dove sono in gres.

Sono presenti elementi di finitura interni quali porte in pvc e rivestimenti in ceramica, nonché impianti elettrici e meccanici principalmente esterni. Il manto di copertura è realizzato con guaina bituminosa direttamente fissata al solaio a volta.

Il secondo corpo di fabbrica comprende principalmente la palestra e i relativi locali di servizio, oltre ad una biblioteca e ad un locale pompe a servizio della centrale termica.

Realizzato nella prima metà degli anni '70 del secolo scorso, ha una struttura portante in cemento armato, tamponata con murature in laterizio intonacato e infissi vetrati in ferro e alluminio.

I solai sono in latero cemento e le pavimentazioni sono in gres o in gomma nelle zone di servizio, mentre nel vano palestra è presente una pavimentazione sportiva con finitura in gomma.

Sono presenti diversi elementi di finitura e arredo interni quali porte tagliafuoco, porte in pvc e in legno, rivestimenti in ceramica, parapetti in ferro, controsoffitti in

	<p>fibra minerale, nonché impianti elettrici e meccanici principalmente incassati e realizzati con i materiali consueti per la loro epoca.</p> <p>Il manto di copertura è realizzato con guaina bituminosa direttamente fissata al solaio a volta.</p> <p>La tipologia costruttiva di entrambi i corpi di fabbrica consente quindi, previa adeguata separazione in fase di demolizione, di riciclare un'elevata percentuale del materiale di risulta.</p> <p>DESCRIZIONE INTERVENTO</p> <p>Il nuovo corpo di fabbrica si sviluppa su tre piani.</p> <p>Al piano terra sono stati collocati gli spazi per l'attività didattica: tre laboratori polifunzionali di diversa ampiezza e una biblioteca.</p> <p>Questi ambienti si aprono direttamente sull'esterno, permettendo la vista sul verde circostante e un'illuminazione ottimale, essendo rivolti ad est o ad ovest. I serramenti metallici ad alto isolamento termo-acustico e le vetrate protette dall'aggetto della pensilina che corre tutt'attorno all'edificio, garantiscono la migliore gestione della luce, consentendo di avere un elevato comfort.</p> <p>Gli spazi di distribuzione classici lasciano posto a spazi informali dove i ragazzi potranno socializzare e condividere l'esperienza scolastica. Il corridoio viene così sostituito da uno spazio fluido che si dilata in corrispondenza degli ingressi laterali, creando spazi di sosta a contatto con la natura.</p> <p>In prossimità di questi e in posizione baricentrica rispetto all'intero edificio, sono collocati i servizi igienici, divisi per sesso e completi di servizi per persone diversamente abili.</p> <p>Vicino all'ingresso principale posto a nord, trovano collocazione un locale per il primo soccorso, con relativo servizio igienico, e un locale tecnico.</p> <p>Un nucleo scala/ascensore serve i due piani superiori, organizzati come di seguito.</p> <p>Al piano primo, oltre alla palestra, trovano spazio i relativi servizi: due spogliatoi (maschile e femminile) e un magazzino per l'attrezzatura sportiva direttamente accessibile dalla palestra; per lo spogliatoio per i docenti, bisogna salire al piano secondo.</p> <p>Il piano secondo è occupato principalmente dalla doppia altezza del volume della palestra, sul quale affaccia una sala attrezzi per il potenziamento.</p> <p>Nella selezione di materiali e finiture interni si è cercato di prediligere materiali idonei alle funzioni inserite nel progetto, facilmente mantenibili e pulibili. Inoltre ogni materiale rispetta le caratteristiche di resistenza al fuoco prescritte dalla normativa antincendio.</p> <p>Di seguito le superfici utili di ogni locale con il relativo rapporto aeroilluminante, come si può evincere dalle tabelle tutte gli ambienti principali rispettano il requisito di R.A.I. > 0.125 imposto dalla normativa. In alcuni spazi di servizio, il requisito è raggiunto tramite l'illuminazione artificiale e l'impianto di ventilazione meccanica controllata.</p>
--	---

Rapporti aeroilluminanti locali piano terra:

01	Laboratorio polifunzionale	76.79 m ²	RAI = 12.00 / 76.79 = 0.156 > 0.125
02	Laboratorio polifunzionale	73.43 m ²	RAI = 12.00 / 73.43 = 0.163 > 0.125
03	Laboratorio polifunzionale	75.34 m ²	RAI = 12.00 / 75.34 = 0.159 > 0.125
04	Biblioteca	56.73 m ²	RAI = 16.56 / 56.73 = 0.292 > 0.125
05	Magazzino biblioteca	6.71 m ²	Illuminazione artificiale e ventilazione meccanica controllata
06	Anti WC biblioteca	4.72 m ²	Illuminazione artificiale e ventilazione meccanica controllata
07	Servizio igienico biblioteca	4.14 m ²	Illuminazione artificiale e ventilazione meccanica controllata
08	Servizio igienico disabili	3.24 m ²	Illuminazione artificiale e ventilazione meccanica controllata
09	Servizi igienici uomini	16.76 m ²	Illuminazione artificiale e ventilazione meccanica controllata
10	Servizi igienici donne	16.22 m ²	Illuminazione artificiale e ventilazione meccanica controllata
11	Servizio igienico locale primo soccorso	3.48 m ²	Illuminazione artificiale e ventilazione meccanica controllata
12	Locale primo soccorso	5.96 m ²	Illuminazione artificiale e ventilazione meccanica controllata
13	Locale tecnico	38.67 m ²	Illuminazione artificiale
14	Distribuzione PT	242.69 m ²	Illuminazione artificiale

Rapporti aeroilluminanti locali piano primo:

15	Palestra	611.84 m ²	RAI = 125.53 / 611.84 = 0.205 > 0.125
16	Spogliatoio maschile	23.38 m ²	Illuminazione artificiale e ventilazione meccanica controllata
17	Servizio igienico spogliatoio maschile	3.29 m ²	Illuminazione artificiale e ventilazione meccanica controllata
18	Locale docce spogliatoio maschile	6.22 m ²	Illuminazione artificiale
19	Spogliatoio femminile	23.38 m ²	Illuminazione artificiale e ventilazione meccanica controllata
20	Servizio igienico spogliatoio femminile	3.29 m ²	Illuminazione artificiale e ventilazione meccanica controllata
21	Locale docce spogliatoio femminile	6.22 m ²	Illuminazione artificiale
22	Magazzino palestra	29.89 m ²	Illuminazione artificiale
23	Distribuzione 1P	50.79 m ²	Illuminazione artificiale

Rapporti aeroilluminanti locali piano secondo:

24	Sala attrezzi	71.42 m ²	Illuminazione artificiale
25	Spogliatoio docenti	24.38 m ²	Illuminazione artificiale e ventilazione meccanica controllata
26	Servizio igienico spogliatoio docenti	4.62 m ²	Illuminazione artificiale e ventilazione meccanica controllata
27	Locale doccia spogliatoio docenti	2.52 m ²	Illuminazione artificiale
28	Distribuzione 2P	36.58 m ²	Illuminazione artificiale

TAVOLE GRAFICHE INTERVENTO

TAVOLE COMPARATE

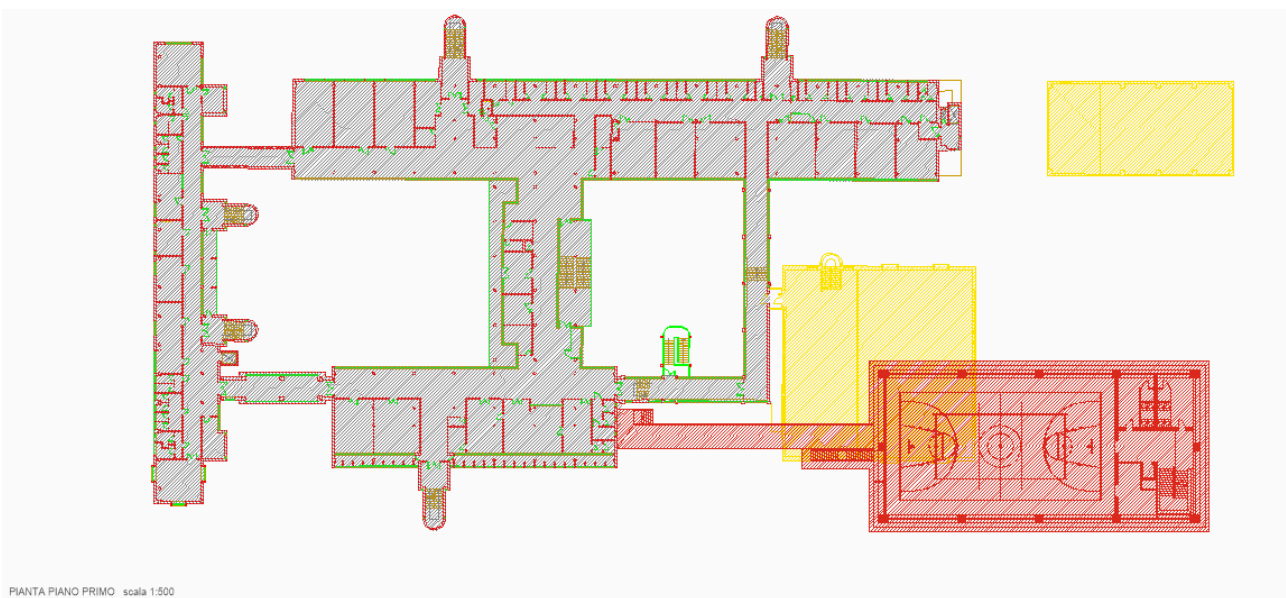
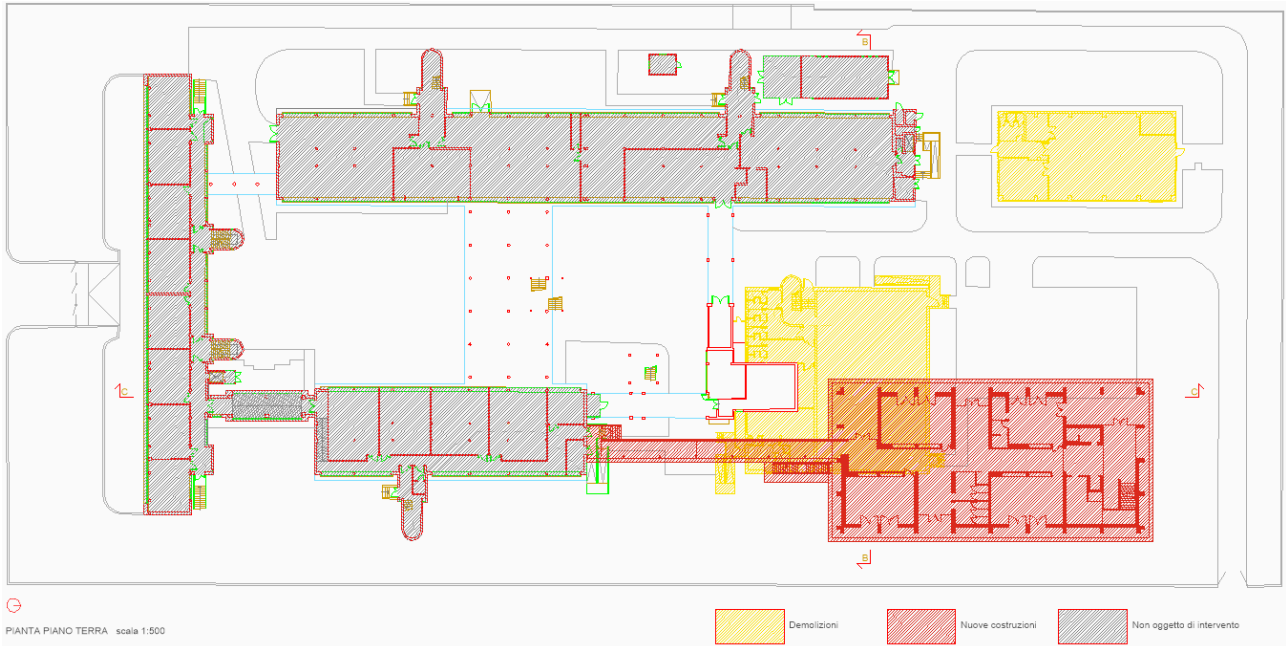

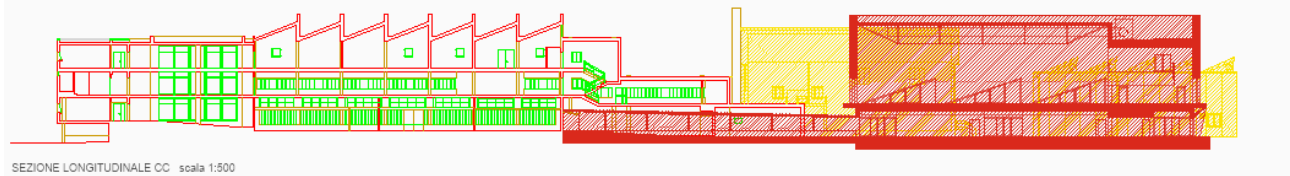
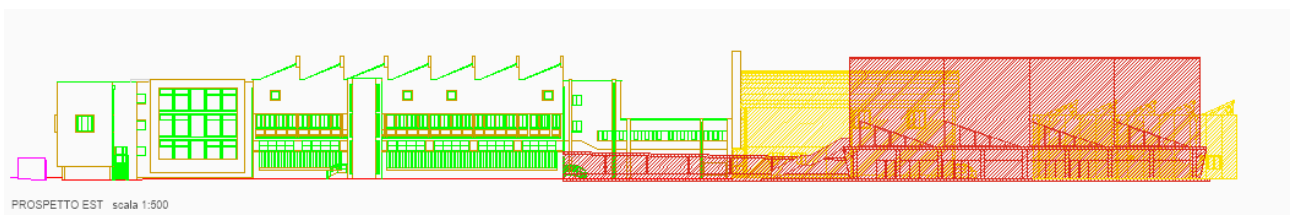
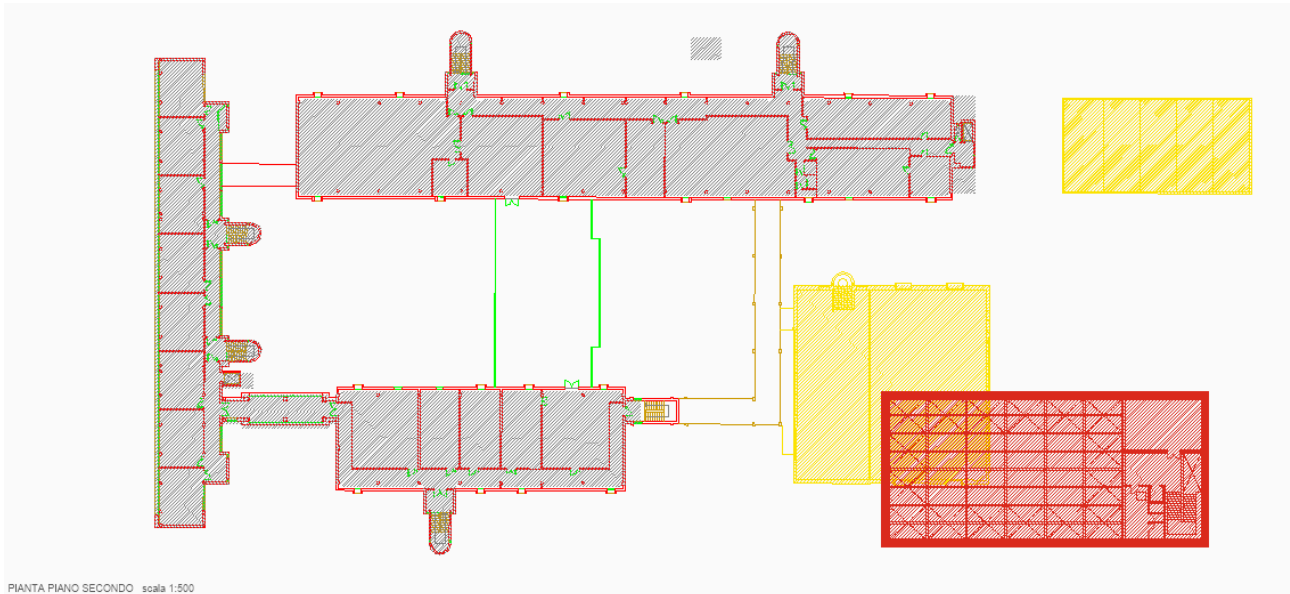

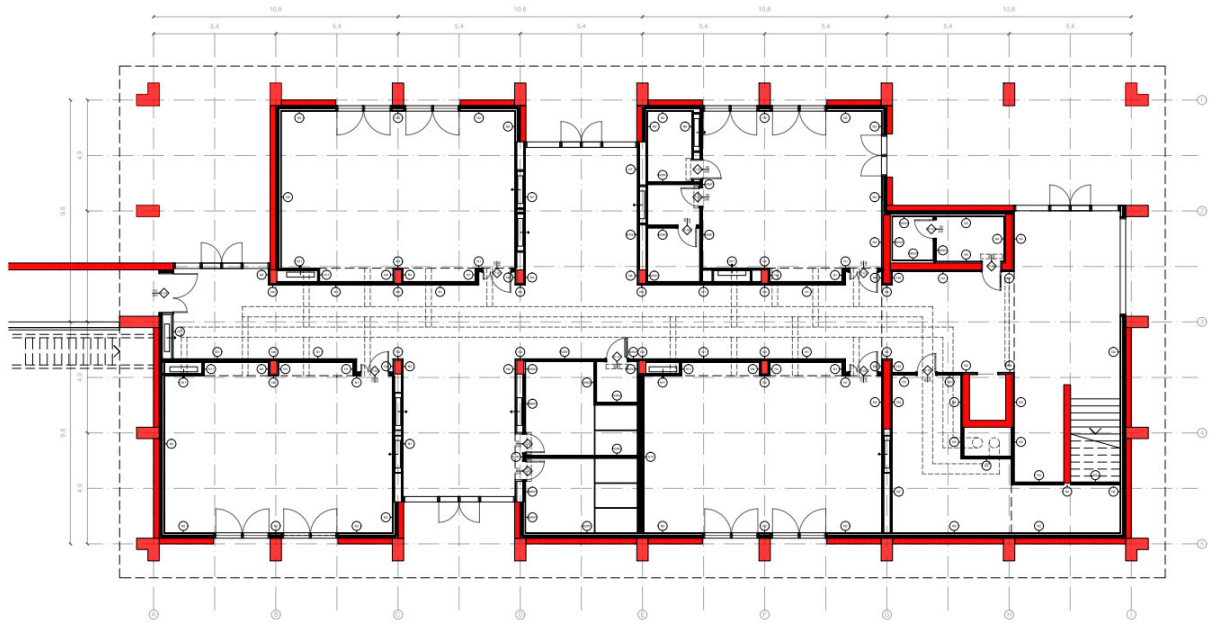

PIANO TERRA

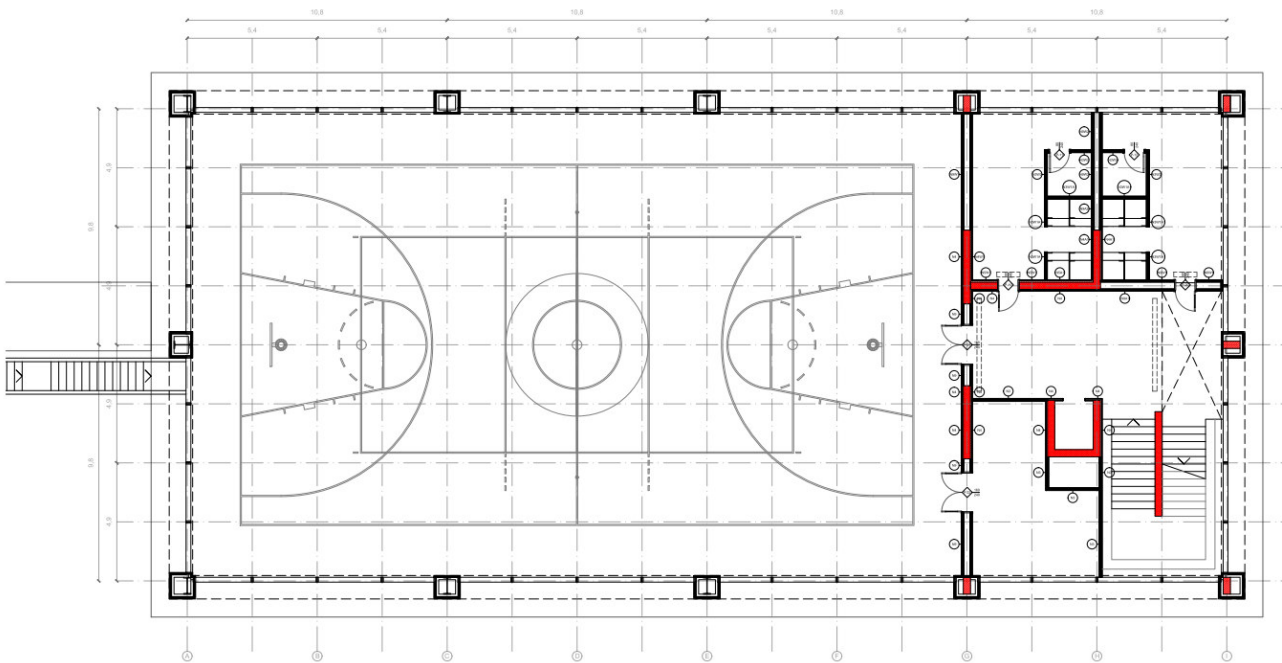

PIANO PRIMO

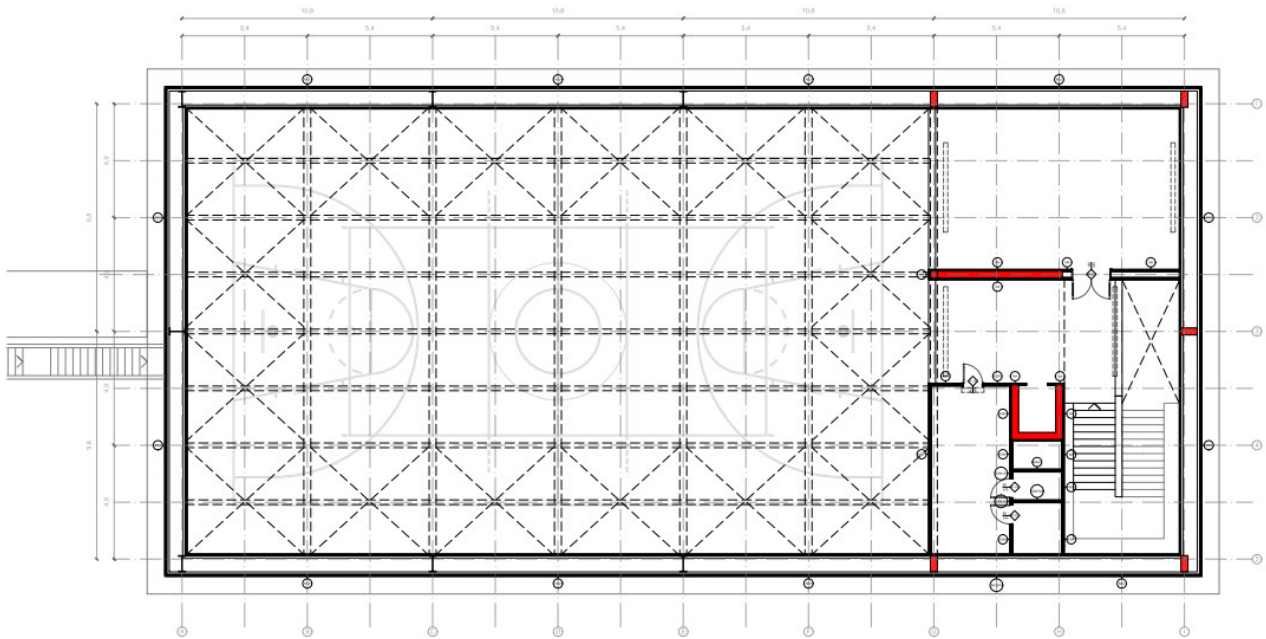

PIANO SECONDO

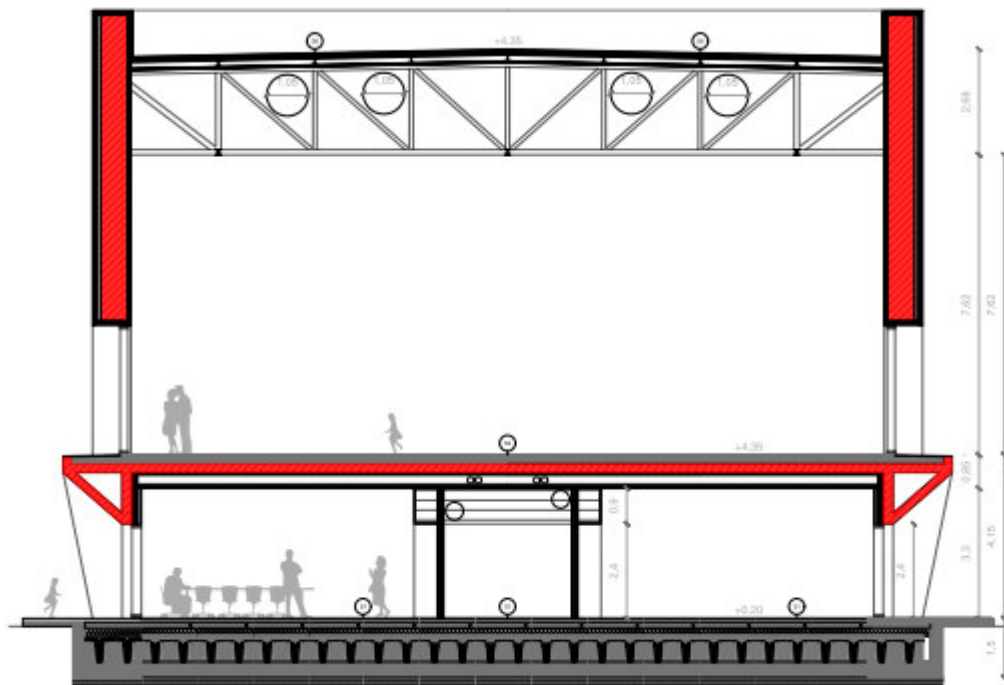

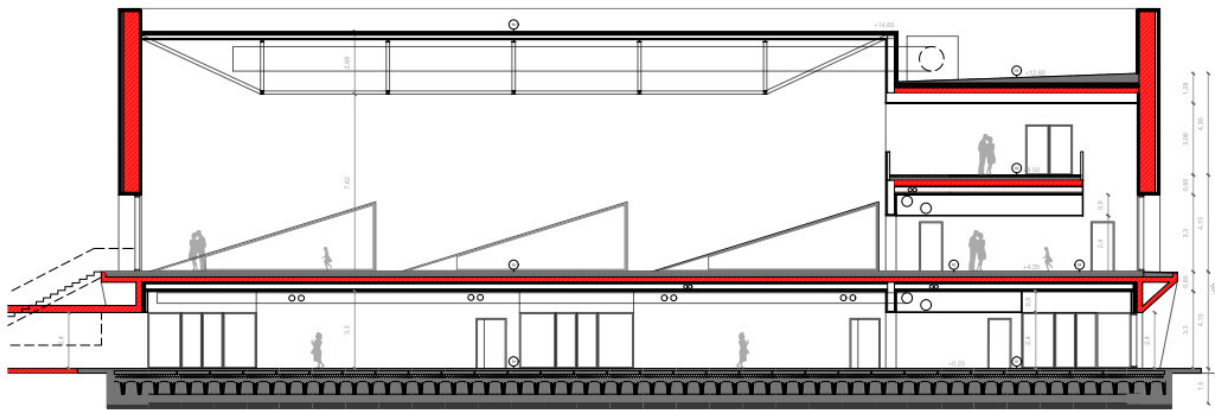
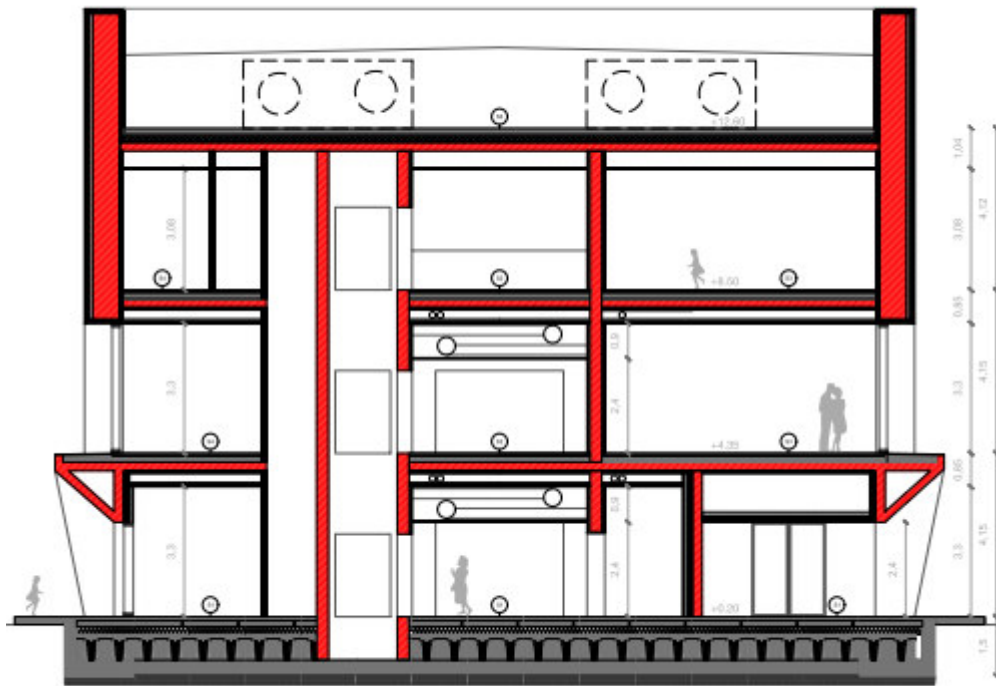

SEZIONI



PROSPETTO NORD

PROSPETTO NORD

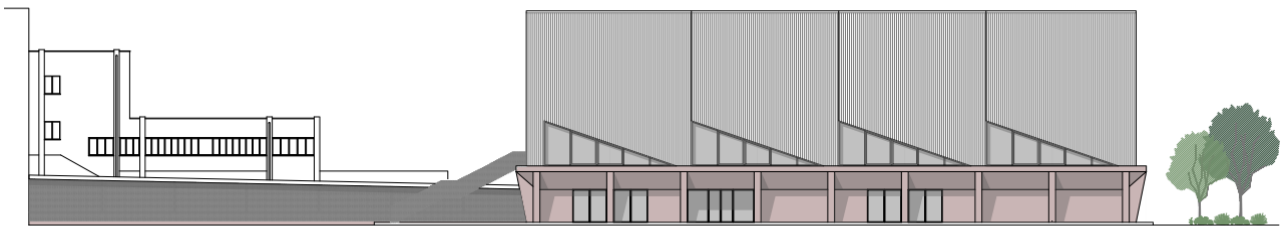

PROSPETTO EST

PROSPETTO EST

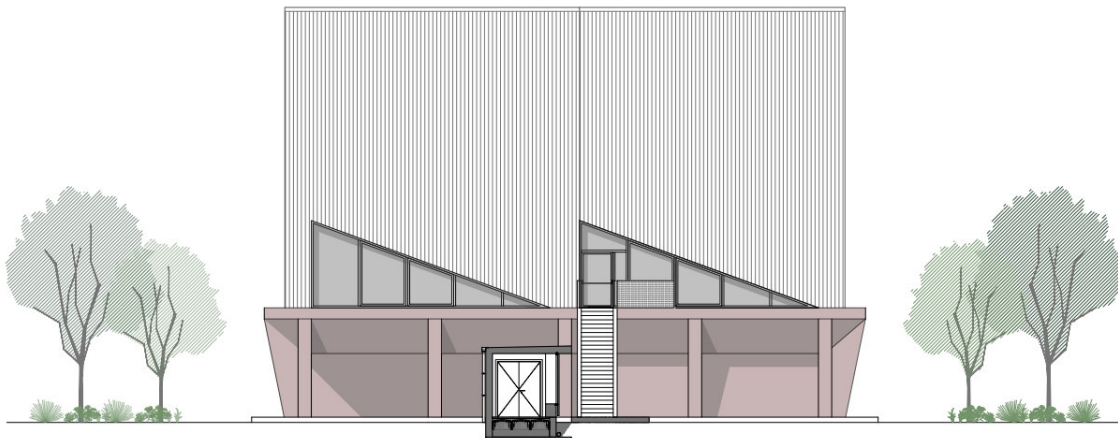

PROSPETTO SUD

PROSPETTO SUD

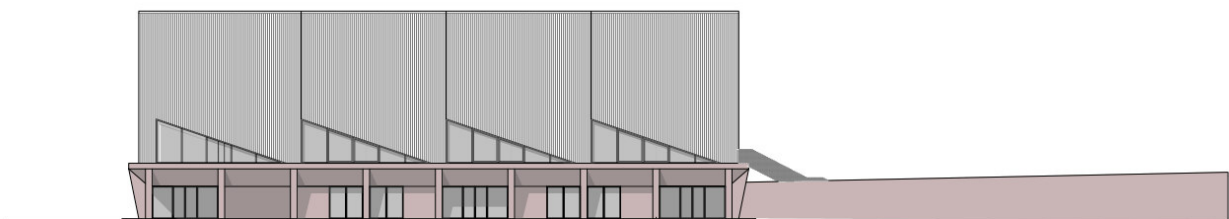

PROSPETTO OVEST

PROSPETTO OVEST

Individuazione dei soggetti con compiti di sicurezza (b)	Committente:	
	Ragione sociale	PROVINCIA DI RAVENNA
	Indirizzo	PIAZZA CADUTI PER LA LIBERTA', 2 - 48121 RAVENNA (RA) - ITALIA
	RUP	ING. PAOLO NOBILE
	Codice Fiscale	00356680397
	Partita IVA	00356680397
	Recapiti telefonici	0544258111
	Mail/PEC	provra@cert.provincia.ra.it
	Coordinatore per la progettazione	
	Cognome e Nome	ING. EMANUELE CANTONI
	Indirizzo	VIA DOBBIACO 11 - CESENA (FC)
	Codice Fiscale	CNTMNL85A14C573J
	Partita IVA	04035530403
	Recapiti telefonici	3381577858
	Mail/PEC	studiotecnicocantoni@gmail.com emanuele.cantoni@ingpec.eu
	Coordinatore per l'esecuzione	
	Cognome e Nome	ING. EMANUELE CANTONI
	Indirizzo	VIA DOBBIACO 11 - CESENA (FC)
	Codice Fiscale	CNTMNL85A14C573J
	Partita IVA	04035530403
	Recapiti telefonici	3381577858
	Mail/PEC	studiotecnicocantoni@gmail.com emanuele.cantoni@ingpec.eu
	RUP Provincia di Ravenna e Responsabile dei lavori	
	Cognome e Nome	ING. PAOLO NOBILE
	Indirizzo	PIAZZA CADUTI PER LA LIBERTA', 2 - 48121 RAVENNA (RA) - ITALIA
	Codice Fiscale	NBLPLA62E01B188U
	Recapiti telefonici	0544258111
	Ente rappresentato	PROVINCIA DI RAVENNA
	Progettista edile - coordinamento	
	Cognome e Nome	ARCH. FILIPPO PAMBIANCO
	Recapiti telefonici	cell. 3382816649
	Mail/PEC	f.pambianco@cavejastudio.com

	Ente rappresentato	CAVEJASTUDIO ARCHITETTI	
	Progettista edile - referente progetto		
	Cognome e Nome	ARCH. GIORGIO FRANATIERO	
	Recapiti telefonici	3384905064	
	Mail/PEC	g.granatiero@cavejastudio.com	
	Ente rappresentato	CAVEJASTUDIO ARCHITETTI	
	Progettista edile - progettazione esecutiva		
	Cognome e Nome	ARCH. ALBERTO ALTINI	
	Recapiti telefonici	3292980990	
	Mail/PEC	a.altini@cavejasudio.com	
	Ente rappresentato	CAVEJASTUDIO ARCHITETTI	
	Progettista strutturale		
	Cognome e Nome	ING. GILBERTO SARTI	
	Mail/PEC	g.sarti@studiosarti.it	
	Progettista strutturale		
	Cognome e Nome	ING. MAURIZIO SARPIERI	
	Recapiti telefonici	0541780491	
	Mail/PEC	m.serpieri@studiosarti.it	
	Impianti meccanici		
	Cognome e Nome	GIORGIO NERI	
	Recapiti telefonici	cell. 3333860919	
	Mail/PEC	giorgioneri89@gmail.com	
	Impianti elettrici		
	Cognome e Nome	ANDREA FABBRI	
	Mail/PEC	andrea.fabbri@esiprj.it	
	Ente rappresentato	E.S.I. PROJECT	
	Impianti elettrici		
	Cognome e Nome	EVJAN GIJIN	
	Recapiti telefonici	0543 756688	
	Mail/PEC	evjan.gjini@esiprj.it	
	Ente rappresentato	E.S.I. PROJECT	
	Acustica		
	Cognome e Nome	DOTT. MICHELE CASADIO	
	Recapiti telefonici	cell. 3384569228	
	Mail/PEC	m.casadio@norumore.it	

	Acustica	
	Cognome e Nome	LUCA MONTI
	Mail/PEC	l.monti@norumore.it
	Sicurezza antincendio	
	Cognome e Nome	ING. DAVID NEGRINI
	Recapiti telefonici	cell. 3518038331
	Mail/PEC	davidnegrini72@gmail.com

IDENTIFICAZIONE DELLE IMPRESE ESECUTRICI E DEI LAVORATORI AUTONOMI
(2.1.2 b)

Sarà obbligo del CSE integrare il documento, prima dell'inizio dei singoli lavori, con i dati mancanti.

Impresa affidataria: da definire	
Codice fiscale	
Partita IVA	
Indirizzo	
Recapiti telefonici	
Mail/PEC	
Datore di lavoro	
Eventuale delegato in materia di sicurezza	
N° previsto di occupanti in cantiere	
Preposto alle misure di coordinamento	
Lavori da eseguire	

Sarà obbligo del CSE integrare il documento, prima dell'inizio dei singoli lavori, con i dati mancanti.

Impresa affidataria ed esecutrice: da definire	
Codice fiscale	
Partita IVA	
Indirizzo	
Recapiti telefonici	
Mail/PEC	
Datore di lavoro	
Eventuale delegato in materia di sicurezza	
N° previsto di occupanti in cantiere	
Preposto alle misure di coordinamento	
Lavori da eseguire	

Sarà obbligo del CSE integrare il documento, prima dell'inizio dei singoli lavori, con i dati mancanti.

Impresa sub-appaltatrice: da definire	
Codice fiscale	
Partita IVA	
Indirizzo	
Recapiti telefonici	
Mail/PEC	
Datore di lavoro	
Eventuale delegato in materia di sicurezza	
N° previsto di occupanti in cantiere	
Preposto alle misure di coordinamento	
Lavori da eseguire	

Elenco dei lavoratori autonomi

Sarà obbligo del CSE integrare il documento, prima dell'inizio dei singoli lavori, con i dati mancanti.

Lavoratore autonomo: da definire	
Codice Fiscale	
Partita IVA	
Indirizzo	
Recapiti telefonici	
Mail/PEC	
Luogo/Data di nascita	
Ente rappresentato	
Iscrizione CCIAA	
Lavori da eseguire	
Data ingresso cantiere	
Data uscita cantiere	

ORGANIGRAMMA DI CANTIERE

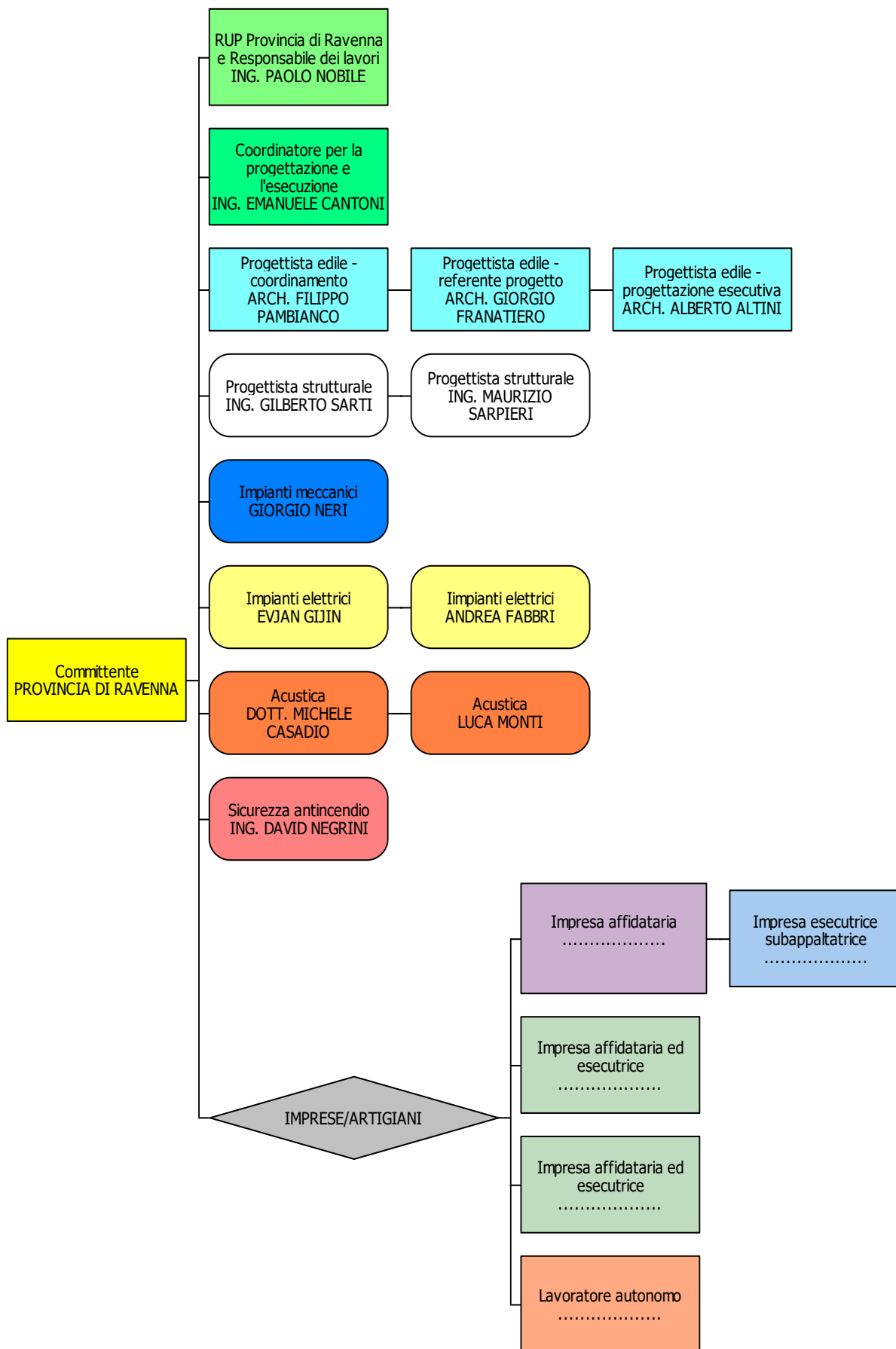

INDIVIDUAZIONE ANALISI E VALUTAZIONE DEI RISCHI RELATIVI ALL'AREA DI CANTIERE
(2.1.2 d.2; 2.2.1; 2.2.4)

Rischio: Agenti atmosferici

Scelte progettuali ed organizzative	- Le lavorazioni sono eseguite all'aperto, prevalentemente nel periodo autunnale e invernale, sono quindi soggette a rischio di: scariche atmosferiche, pioggia, vento, neve, gelo, ecc.. Sospendere, se necessario, i lavori sulla base del CCNL.
Procedure	- Indossare un adeguato vestiario e dare la possibilità ai lavoratori di cambio degli indumenti. - Provvedere ad una adeguata alimentazione.
Misure preventive e protettive	- Predisporre baraccamento riscaldato e prevedere a turno periodi di riposo al caldo e all'asciutto.
Misure di coordinamento	- L'attuazione delle scelte progettuali e organizzative, delle misure preventive e protettive, delle procedure individuate rimangono essenzialmente in capo alla ditta affidataria che tramite il responsabile di cantiere dovrà coordinarsi con le ditte subaffidatarie in modo da rispettare quanto riportato nel piano.
Tempistica	Prima dell'inizio delle lavorazioni predisporre baraccamento. Durante le lavorazioni mettere in atto, se necessario, le altre procedure.

Tavole e disegni tecnici esplicativi

UTILIZZO GUANTI



Rischio: Alberi	
Scelte progettuali ed organizzative	<ul style="list-style-type: none">- Le fasi progettuali hanno evidenziato la presenza di alberi interferenti con le attività di cantiere.- In fase esecutiva e d'intesa con la direzione lavori e il CSE (ove presente) è necessario un sopralluogo in cantiere per organizzare le lavorazioni e stabilire modalità di esecuzione dei lavori tali da evitare l'insorgenza di situazioni pericolose.
Procedure	Sorvegliare le lavorazioni in prossimità della vegetazione.
Misure preventive e protettive	<ul style="list-style-type: none">- In relazione alle caratteristiche del sito si è riscontrata la presenza di alberi o di ostacoli che possono interferire con le operazioni di movimentazione aerea dei materiali.- In caso di montaggio di gru a torre prevedere una configurazione tale da evitare l'urto con l'alberi o altri ostacoli:<ul style="list-style-type: none">a) una maggiore altezza della torre della gru rispetto a quanto sarebbe necessario per le lavorazioni in modo che l'ostacolo possa sovrastare l'albero.b) Montaggio della gru con braccio impennato di 30°.c) Impedire la rotazione applicando arresti alla ralla.- Utilizzo di apparecchi di sollevamento mobili con dimensioni del braccio tale da superare o non interferire con l'ostacolo.
Misure di coordinamento	L'attuazione delle scelte progettuali e organizzative, delle misure preventive e protettive, delle procedure individuate rimangono essenzialmente in capo alla ditta affidataria che tramite il responsabile di cantiere dovrà coordinarsi con le ditte subaffidatarie in modo da rispettare quanto riportato nel piano.

Rischio: Caduta di materiali dall'alto	
Scelte progettuali ed organizzative	<ul style="list-style-type: none"> - Le fasi progettuali hanno evidenziato la presenza di rischio di caduta di materiali all'esterno dell'area di cantiere. - In fase esecutiva e d'intesa con la Direzione Lavori, il CSE (ove presente) è necessario un sopralluogo in cantiere organizzare le lavorazioni e stabilire modalità di esecuzione dei lavori tali da evitare l'insorgenza di situazioni pericolose.
Procedure	<p>La mantovana parasassi utilizzata per impedire la caduta di materiali dall'alto deve essere costituita da:</p> <ul style="list-style-type: none"> a) intavolato o elementi metallici sporgenti verso l'alto non minore di 30° rispetto all'orizzontale per almeno 1,20 con spessore minimo delle tavole di 4 cm. b) struttura di supporto in tubolari metallici giuntati. c) la mantovana deve essere disposta ogni 12 metri di impalcatura. <p>La passerella o sottopassaggio per il transito in condizioni di sicurezza dei pedoni deve essere realizzata:</p> <ul style="list-style-type: none"> a) con struttura portante in tubolari metallici giuntati. b) larghezza minima di 0,90 m per passerelle di lunghezza fino a 10 metri. c) larghezza minima di 1,50 metri per passerelle di lunghezza oltre i 10 metri. d) sovracopertura in legno o pedane metalliche. <p>Il montaggio dei teli di schermatura sui ponteggi comporta un calcolo supplementare che deve essere effettuato da tecnico abilitato (ingegnere o architetto), da conservare in cantiere a disposizione degli organi di vigilanza e coordinatore.</p> <p>Per la delimitazione della porzione di suolo pubblico è necessaria autorizzazione preventiva al Comune.</p>
Misure preventive e protettive	<p>Per consentire le lavorazioni sul ponteggio montato o in postazioni adiacenti al confine di cantiere (es strada o piazza) con pericolo di caduta di materiali fuori dall'area di cantiere è necessario:</p> <ul style="list-style-type: none"> - Schermare il ponteggio con teli a maglia fitta per contenere i materiali e detriti. - Realizzare mantovana parasassi. - Passerella con copertura esterna al ponteggio in caso di occupazione del marciapiede o in assenza del marciapiede. - Sottopassaggio per i pedoni in caso di marciapiede libero. - Protezione accessi abitazioni, negozi e fabbricati in genere con sopra impalcato. <p>Nel caso di gru in servizio con braccio che insiste su area pubblica è necessario:</p> <ul style="list-style-type: none"> - Delimitare la porzione di area pubblica su cui può insistere il braccio della gru. - Configurazione della gru con blocchi elettrici alla ralla che impedisca durante il servizio di uscire fuori dall'area di cantiere con il carico.
Misure di coordinamento	<p>L'attuazione delle scelte progettuali e organizzative, delle misure preventive e protettive, delle procedure individuate rimangono essenzialmente in capo alla ditta affidataria che tramite il responsabile di cantiere dovrà coordinarsi con le ditte subaffidatarie in modo da rispettare quanto riportato nel piano.</p>

Tavole e disegni tecnici esplicativi

CADUTA UTENSILI



Rischio: Edifici con esigenze di tutela	
Scelte progettuali ed organizzative	<ul style="list-style-type: none"> - Le fasi progettuali hanno evidenziato la presenza di edifici con esigenza di tutela (scuola, ospedale, casa di riposo). - In fase esecutiva e d'intesa con la Direzione Lavori, il CSE (ove presente) è necessario un sopralluogo in cantiere organizzare le lavorazioni. - Qualora la presenza dei fabbricati creasse interferenze alle lavorazioni, si dovranno prendere accordi con i proprietari interessati. Per impedire l'accesso, anche involontario, alle zone di lavoro da parte di persone non autorizzate o non addette ai lavori, nelle zone corrispondenti agli interventi, adottando tutti gli opportuni accorgimenti, in relazione alle caratteristiche del lavoro stesso. <p>L'ingresso agli edifici dovrà essere sempre garantito realizzando camminamenti opportunamente segnalati e protetti o mediante posa di passerelle regolamentari. I lavori interessanti gli ingressi carrai dovranno essere realizzati in modo tale da arrecare il minor disagio possibile agli utenti, garantendo nelle ore di fermo dei lavori il passaggio mediante posa di passerelle carrabili.</p>
Procedure	<ul style="list-style-type: none"> - Nelle aree in comuni con gli edifici non devono essere eseguiti lavorazioni o movimentazione di materiali con apparecchi di sollevamento. In caso di necessità concordare turni in cui non sono presenti persone, lavoratori, visitatori, studenti e simili. - Controllare periodicamente l'integrità degli apprestamenti allestiti. - Designare un preposto con compiti di sorveglianza e di sospensione dei lavori in caso di pericolo grave e immediato. - Controllo periodico dell'integrità della delimitazione.
Misure preventive e protettive	<p>In relazione alle caratteristiche del sito in cui sorgerà il cantiere, le aree di lavoro potranno interferire con fabbricati con esigenza di tutela quali ospedali, abitazioni, case di riposo, scuole, pertanto è necessario allestire:</p> <ul style="list-style-type: none"> - Delimitazioni di altezza minima di 2,00 in materiale solido e robusto tale da impedire l'accesso ai non addetti ai lavori. - Installazione di segnaletica di sicurezza con rischio dei pericoli e prescrizioni. - Ingresso agli edifici garantito con sottopassaggi con impalcatura. - Accessi sorvegliati se ad uso promiscuo. - Viabilità interna separata, qualora sia ad uso promiscuo il transito dei mezzi deve essere coadiuvato nelle manovre.
Misure di coordinamento	<p>L'attuazione delle scelte progettuali e organizzative, delle misure preventive e protettive, delle procedure individuate rimangono essenzialmente in capo alla ditta affidataria che tramite il responsabile di cantiere dovrà coordinarsi con le ditte subaffidatarie in modo da rispettare quanto riportato nel piano.</p>

Rischio: Manufatti e fabbricati interferenti	
Scelte progettuali ed organizzative	<ul style="list-style-type: none"> - Le fasi progettuali hanno evidenziato la presenza di manufatti o fabbricati (uffici, civili abitazioni e simili). - In fase esecutiva e d'intesa con la Direzione Lavori, il CSE (ove presente) è necessario un sopralluogo in cantiere organizzare le lavorazioni. - Qualora la presenza dei fabbricati creasse interferenze alle lavorazioni, si dovranno prendere accordi con i proprietari interessati. Per impedire l'accesso, anche involontario, alle zone di lavoro da parte di persone non autorizzate o non addette ai lavori, nelle zone corrispondenti agli interventi, adottando tutti gli opportuni accorgimenti, in relazione alle caratteristiche del lavoro stesso. <p>L'ingresso ad abitazioni, servizi ed a sedi di attività e/o locali commerciali sarà sempre garantito realizzando camminamenti opportunamente segnalati e protetti o mediante posa di passerelle regolamentari.</p> <p>I lavori interessanti gli ingressi carrai dovranno essere realizzati in modo tale da arrecare il minor disagio possibile agli utenti, garantendo nelle ore di fermo dei lavori il passaggio mediante posa di passerelle carrabili.</p>
Procedure	<ul style="list-style-type: none"> - Controllare periodicamente l'integrità degli apprestamenti allestiti. - Designare un preposto con compiti di sorveglianza e di sospensione dei lavori in caso di pericolo grave e immediato. - Controllo periodico dell'integrità della delimitazione.
Misure preventive e protettive	<p>In relazione alle caratteristiche del sito si è riscontrata la presenza manufatti che possono interferire con le operazioni di movimentazione aerea dei materiali, pertanto è necessario prevedere:</p> <ul style="list-style-type: none"> - In caso di montaggio di gru a torre prevedere una configurazione tale da evitare l'urto o l'impatto: <ul style="list-style-type: none"> a) una maggiore altezza della torre della gru rispetto a quanto sarebbe necessario per le lavorazioni in modo che l'ostacolo possa sovrastare il manufatto. b) Montaggio della gru con braccio impennato di 30°. c) Impedire la rotazione applicando arresti alla ralla. - Utilizzo di apparecchi di sollevamento mobili con dimensioni del braccio tale da superare o non interferire con l'ostacolo.
Misure di coordinamento	<p>L'attuazione delle scelte progettuali e organizzative, delle misure preventive e protettive, delle procedure individuate rimangono essenzialmente in capo alla ditta affidataria che tramite il responsabile di cantiere dovrà coordinarsi con le ditte subaffidatarie in modo da rispettare quanto riportato nel piano.</p>

Rischio: Polveri, fibre	
Scelte progettuali ed organizzative	<ul style="list-style-type: none"> - Le fasi progettuali hanno evidenziato la possibilità di rilascio di emissioni di polveri o fibre all'esterno dell'area di cantiere. - In fase esecutiva e d'intesa con la Direzione Lavori, il CSE (ove presente) è necessario un sopralluogo in cantiere organizzare le lavorazioni e stabilire modalità di esecuzione dei lavori tali da evitare l'insorgenza di situazioni pericolose.
Procedure	<p>Il controllo della produzione di polveri all'interno delle aree di cantiere dovrà essere ottenuto mediante l'adozione degli accorgimenti di seguito indicati:</p> <ul style="list-style-type: none"> - Bagnatura periodica delle superfici di cantiere in relazione al passaggio dei mezzi e delle operazioni di carico/scarico, con aumento della frequenza delle bagnature durante la stagione estiva. - Stabilizzazione chimica delle piste di cantiere. - Bagnatura periodica delle aree destinate allo stoccaggio temporaneo dei materiali, o loro copertura al fine di evitare il sollevamento delle polveri. - Bagnatura del pietrisco prima della fase di lavorazione e dei materiali risultanti dalle demolizioni e scavi. - Adozione di velocità ridotta da parte dei mezzi pesanti. - Copertura dei cassoni dei mezzi con teli in modo da ridurre eventuali dispersioni di polveri durante il trasporto dei materiali. - Il telo schermatura con maglia fitta deve essere disposto dalla parte interna e non esterna del ponteggio. - La recinzione deve essere realizzata con pannelli di chiusura completamente cieca. <p>Il montaggio dei teli di schermatura sui ponteggi comporta un calcolo supplementare che deve essere redatto da ingegnere o architetto abilitato, in relazione all'azione del vento presumibile per la zona ove il ponteggio è montato.</p> <p>Impianti di frantumazione pietra Dotazione degli impianti di frantumazione fine di impianti di captazione delle polveri: per prodotti > 5mm sono indispensabili una separazione e depolverazione dell'aria di scarico. Per prodotti < 5mm occorrono un incapsulamento degli impianti, la captazione e la separazione delle polveri.</p> <p>Depositi di materiali sfusi - Proteggere adeguatamente i depositi di materiale sciolto con scarsa movimentazione dall'esposizione al vento mediante misure come la copertura con stuoie, teli o copertura verde.</p>
Misure preventive e protettive	<p>Nel corso delle lavorazioni su facciate o coperture confinanti con piazze e strade ove si producono polveri è necessario predisporre:</p> <ul style="list-style-type: none"> - teli di schermatura a maglia fitta sul ponteggio o implacato per il contenimento dei materiali minuti. - teli impermeabili per evitare la diffusione di polveri e spruzzi d'acqua. - recinzione completamente cieca. - Utilizzo di impianti e macchine dotate di sistemi di captazione delle polveri. <p>Impianti di frantumazione pietra Dotazione degli impianti di frantumazione fine di impianti di captazione delle polveri: per prodotti > 5mm sono indispensabili una separazione e depolverazione dell'aria di scarico. Per prodotti < 5mm occorrono un incapsulamento degli impianti, la captazione e la separazione delle polveri.</p> <p>Se il tipo di materiale, la granulometria o il previsto trattamento successivo non consentono un'umidificazione dei materiali o se la riduzione delle emissioni è insufficiente, occorre adottare altre misure che consentono una riduzione delle emissioni equivalente.</p>

Misure di coordinamento	<p>L'attuazione delle scelte progettuali e organizzative, delle misure preventive e protettive, delle procedure individuate rimangono essenzialmente in capo alla ditta affidataria che tramite il responsabile di cantiere dovrà coordinarsi con le ditte subaffidatarie in modo da rispettare quanto riportato nel piano.</p> <p>Istruzione del personale edile in merito a produzione, diffusione, effetti e riduzione delle polveri in cantiere, affinché tutti sappiano quali siano i provvedimenti atti a ridurre le emissioni nel proprio campo di lavoro e quali siano le possibilità personali di contribuire alla riduzione delle emissioni.</p>
Tempistica	Durante l'esecuzione delle fasi di demolizione.

Rischio: Presenza di infrastrutture interferenti	
Scelte progettuali ed organizzative	<ul style="list-style-type: none"> - Le fasi progettuali hanno evidenziato la presenza di infrastrutture esistenti (cortili, aree o stradine private). - In fase esecutiva e d'intesa con la Direzione Lavori, il CSE (ove presente) è necessario un sopralluogo in cantiere organizzare le lavorazioni. - Qualora la presenza dei fabbricati creasse interferenze alle lavorazioni, si dovranno prendere accordi con i proprietari interessati. Per impedire l'accesso, anche involontario, alle zone di lavoro da parte di persone non autorizzate o non addette ai lavori, nelle zone corrispondenti agli interventi, adottando tutti gli opportuni accorgimenti, in relazione alle caratteristiche del lavoro stesso. <p>L'ingresso ad abitazioni, servizi ed a sedi di attività e/o locali commerciali sarà sempre garantito realizzando camminamenti opportunamente segnalati e protetti o mediante posa di passerelle regolamentari.</p> <p>I lavori interessanti gli ingressi carrai dovranno essere realizzati in modo tale da arrecare il minor disagio possibile agli utenti, garantendo nelle ore di fermo dei lavori il passaggio mediante posa di passerelle carrabili.</p>
Procedure	<ul style="list-style-type: none"> - Controllare periodicamente l'integrità degli apprestamenti allestiti. - Designare un preposto con compiti di sorveglianza e di sospensione dei lavori in caso di pericolo grave e immediato. - Controllo periodico dell'integrità della delimitazione.

Rischio: Rumore	
Scelte progettuali ed organizzative	<ul style="list-style-type: none"> - Le fasi progettuali hanno evidenziato la possibilità di rilascio di emissioni di rumori molesti verso esterno dell'area di cantiere. - In fase esecutiva e d'intesa con la Direzione Lavori, il CSE (ove presente) è necessario un sopralluogo in cantiere organizzare le lavorazioni e stabilire modalità di esecuzione dei lavori tali da evitare l'insorgenza di situazioni pericolose. - L'Impresa affidataria dovrà prendere visione della classificazione adottata per l'area di intervento e, in quanto presumibile il superamento dei limiti massimi di emissione acustica indicati dal Comune per la zona in esame necessario, chiedere deroga allo stesso Comune (Legge n. 447/95 art. 6 comma 1 lettera h) D.P.C.M. 14 novembre 1997 - L.R. 10 maggio 1999 n. 21 - Art. 7).
Procedure	Controllare periodicamente l'integrità degli apprestamenti allestiti.
Misure preventive e protettive	<p>In relazioni alle caratteristiche del luogo in cui deve sorgere il cantiere vicinanza ad abitazioni, scuole, ospedale, case di riposo e simili, per contenere i livelli sonori è necessario:</p> <ul style="list-style-type: none"> - Installare barriere ad alto assorbimento acustico; - Utilizzo nelle fasi di macchine (escavatori) e attrezzature (martelli demolitori) a bassa emissione di rumore.
Misure di coordinamento	<p>L'attuazione delle scelte progettuali e organizzative, delle misure preventive e protettive, delle procedure individuate rimangono essenzialmente in capo alla ditta affidataria che tramite il responsabile di cantiere dovrà coordinarsi con le ditte subaffidatarie in modo da rispettare quanto riportato nel piano.</p> <p>Istruzione del personale edile in merito a produzione, diffusione, effetti e riduzione del rumore, affinché tutti sappiano quali siano i provvedimenti atti a ridurre le emissioni nel proprio campo di lavoro e quali siano le possibilità personali di contribuire alla riduzione delle emissioni.</p>
Tavole e disegni tecnici esplicativi	
<p>RISCHIO RUMORE</p> <div data-bbox="518 1288 1058 1624"> </div>	

Opere confinanti

	Confini	Rischi prevedibili
Nord	INGRESSO PRINCIPALE PEDONALE/CARRABILE - VIA AQUILEIA; ZONA RESIDENZIALE, SEPARATA TRAMITE RECINZIONE.ACCESO E STRADA INTERNA CONDIVISA DA VIA AQUILEIA CON PERSONALE SCOLASTICO, FINO ALL'ACCESSO VERO E PROPRIO DI CANTIERE	INTERFERENZA TRA UOMINI E MEZZI DI CANTIERE CON SOGGETTI ESTERNI, RUMORE, POLVERE, CADUTA MATERIALE DALL'ALTO, TRANSITO DI PEDONI E VEICOLI NON INERENTI AL CANTIERE.
Sud	CONFINE DEL CANTIERE DATO DALLA PRESENZA DELL'IPS OLIVETTI-CALLEGARI; IDONEAMENTE RECINTATO PER IMPEDIRE ACCESSO AL CANTIERE DA PERSONALE NON AUTORIZZATO	RUMORE, POLVERE, CADUTA MATERIALE DALL'ALTO, OPERE DI DEMOLIZIONE A VICINANZA DI EDIFICIO ESTERNO AL CANTIERE.
Est	INGRESSO PRINCIPALE PEDONALE/CARRABILE - VIA AQUILEIA; ISTITUTO COMPRENSIVO DARSENA, SEPARATO TRAMITE RECINZIONE.ACCESO E STRADA INTERNA CONDIVISA DA VIA AQUILEIA CON PERSONALE SCOLASTICO, FINO ALL'ACCESSO VERO E PROPRIO DI CANTIERE	INTERFERENZA TRA UOMINI E MEZZI DI CANTIERE CON SOGGETTI ESTERNI, RUMORE, POLVERE, CADUTA MATERIALE DALL'ALTO, TRANSITO DI PEDONI E VEICOLI NON INERENTI AL CANTIERE.
Ovest	ZONA RESIDENZIALE, SEPARATA TRAMITE RECINZIONE; STRADA INTERNA PERCORSO DA PERSONALE SCOLASTICO	INTERFERENZA TRA UOMINI E MEZZI DI CANTIERE CON SOGGETTI ESTERNI, RUMORE, POLVERE, CADUTA MATERIALE DALL'ALTO, TRANSITO DI PEDONI E VEICOLI NON INERENTI AL CANTIERE.

ORGANIZZAZIONE DEL CANTIERE
(2.1.2.d 2; 2.2.2, 2.2.4)

Elemento: Depositi di attrezzature e materiali di cantiere	
Descrizione	Individuazione generica di aree di deposito di attrezzature e di stoccaggio materiali.
Scelte progettuali ed organizzative	Si rimanda al Layout di cantiere.
Procedure	<p>Per l'accatastamento dei materiali e sosta dei mezzi non sarà consentito utilizzare le aree confinanti:</p> <ul style="list-style-type: none"> - la recinzione esistenti di aree abitate o altro; - la zona interessata dallo scavo e demolizioni; - le aree contigue la recinzione prospiciente le strade e/o i confini con le abitazioni esistenti, - l'area in corrispondenza di linee aeree. - l'area in corrispondenza di solaio o terreni di portata non adeguata. <p>Per il deposito di materiale inquinante o pericoloso (prodotti chimici, carburante, ecc.) provvedere alla sua raccolta in specifici container.</p> <p>Per lo stoccaggio di grande dimensione porre dei travetti distanziatori in legno fra i pezzi, collocandoli sulla stessa verticale. Gli sbalzi laterali dei pezzi in appoggio non devono avere lunghezza maggiore di $\frac{1}{4}$ di L.</p> <p>Per lo stoccaggio di materiale di forma cilindrica (tubi, legname, ecc.) dovranno essere sistemati dei "FERMI ANTI ROTOLAMENTO" (pali infissi nel terreno o sistemi simili).</p> <p>Allestire le cataste di materiale solo su un fondo di resistenza adeguata. Possono essere usate pietre o legname squadrato come zoccolo e pali di legno o travi d'acciaio come base d'appoggio.</p> <p>Per le cataste rispettare il corretto rapporto tra larghezza e altezza ($h = \frac{1}{3}$ della larghezza). L'inclinazione in verticale delle cataste non deve superare i 2°.</p> <p>Le cataste di tronchi o simili possono essere realizzate solo su fondo di pendenza massima pari a 30° ed essere assicurate contro il rotolamento (p.es. mediante zeppe).</p> <p>In caso di piogge o nevicate verificare la stabilità del materiale accatastato. Non estrarre singoli elementi dalla catasta. Non salire e camminare sopra le cataste.</p> <p>E' vietato costruire depositi presso il ciglio degli scavi. Qualora tali depositi siano necessari per le condizioni di lavoro si deve provvedere alle necessarie puntellature delle pareti di scavo.</p>
Misure preventive e protettive	<p>Per il deposito temporaneo di materiali e delle attrezzature si utilizzerà una porzione dell'area di cantiere così come indicato nella planimetria di cantiere. Le zone di deposito devono essere segnalate e disposte in modo tale da non creare interferenze con altre attività che si svolgono in cantiere e garantire che l'accessibilità all'area da parte dei mezzi di lavoro avvenga in sicurezza.</p> <p>Particolare cautela deve essere prestata nella realizzazione delle delimitazioni e segnalazioni delle zone soggette a passaggio individuando con chiarezza e separando con idonee barriere teli aree rispetto alle aree di esclusiva pertinenza del cantiere e posizionando idonea cartellonistica e segnaletica.</p> <p>Le postazioni fisse di lavoro con attrezzature dovranno essere ubicate lontane dalle vie di transito veicolare.</p> <p>Le postazioni fisse di lavoro con attrezzature ubicate alla base di apprestamenti o apparecchi di sollevamento devono essere protette con tettoia robusta costituita da struttura portante metallica e copertura in legno di portata adeguata a resistere ai carichi.</p>
Misure di coordinamento	<p>La predisposizione delle misure preventive e protettive rimangono essenzialmente in capo alla ditta affidataria che tramite il responsabile di cantiere dovrà coordinarsi con le ditte subaffidatarie in modo da rispettare quanto indicato nel piano.</p> <p>Il preposto dall'impresa affidataria deve verificare all'inizio e alla fine di ogni turno lavorativo ed avvertire il responsabile di cantiere o titolare in caso di anomalie riscontrate:</p>



	<ul style="list-style-type: none"> - la stabilità dei materiali stoccati. - la stabilità delle attrezzature. - l'integrità dell'impalcatura di protezione delle postazioni fisse di lavoro. - l'integrità della segnaletica di sicurezza.
Tavole e disegni tecnici esplicativi	
RECINZIONE	

Elemento: Depositi esterni di materiali in cantiere	
Descrizione	Individuazione di aree esterne al cantiere per il deposito e lo stoccaggio materiali da utilizzare nelle diverse lavorazioni.
Scelte progettuali ed organizzative	Si rimanda al Layout di cantiere.
Procedure	<p>Nel caso di aree di deposito su strade pubbliche i depositi dovranno essere opportunamente transennati e visibili anche in periodi notturni e con scarsa visibilità. Per il deposito delle macchine o materiali lungo il percorso si dovrà prevedere il loro avvistamento mediante cartelli catarifrangenti per i periodi notturni e con scarsa visibilità.</p> <p>Per l'accatastamento dei materiali e sosta dei mezzi non sarà consentito utilizzare le aree confinanti:</p> <ul style="list-style-type: none"> - la recinzione esistenti di aree abitate o altro; - la zona interessata dallo scavo e demolizioni; - le aree contigue la recinzione prospiciente le strade e/o i confini con le abitazioni esistenti, - l'area in corrispondenza di linee aeree. - l'area in corrispondenza di solaio o terreni di portata non adeguata. <p>Per il deposito di materiale inquinante o pericoloso (prodotti chimici, carburante, ecc.) provvedere alla sua raccolta in specifici container.</p> <p>Per lo stoccaggio di grande dimensione porre dei travetti distanziatori in legno fra i pezzi, collocandoli sulla stessa verticale. Gli sbalzi laterali dei pezzi in appoggio non devono avere lunghezza maggiore di $\frac{1}{4}$ di L.</p> <p>Per lo stoccaggio di materiale di forma cilindrica (tubi, legname, ecc.) dovranno essere sistemati dei "FERMI ANTI ROTOLAMENTO" (pali infissi nel terreno o sistemi simili).</p> <p>Allestire le cataste di materiale solo su un fondo di resistenza adeguata. Possono essere usate pietre o legname squadrato come zoccolo e pali di legno o travi d'acciaio come base d'appoggio.</p> <p>Per le cataste rispettare il corretto rapporto tra larghezza e altezza ($h = 1/3$ della larghezza). L'inclinazione in verticale delle cataste non deve superare i 2°.</p> <p>Le cataste di tronchi o similari possono essere realizzate solo su fondo di pendenza massima pari a 30° ed essere assicurate contro il rotolamento (p.es. mediante zeppe).</p>

	<p>In caso di piogge o nevicate verificare la stabilità del materiale accatastato. Non estrarre singoli elementi dalla catasta. Non salire e camminare sopra le cataste.</p> <p>E' vietato costruire depositi presso il ciglio degli scavi. Qualora tali depositi siano necessari per le condizioni di lavoro si deve provvedere alle necessarie puntellature delle pareti di scavo.</p>
Misure preventive e protettive	<p>Per il deposito temporaneo di materiali si utilizzerà una porzione dell'area di cantiere così come indicato nella planimetria di cantiere. Le zone di deposito devono essere segnalate e disposte in modo tale da non creare interferenze con altre attività che si svolgono in cantiere e da garantire l'accessibilità all'area da parte dei mezzi di lavoro avvenga in sicurezza.</p> <p>Particolare cautela deve essere prestata nella realizzazione delle delimitazioni e segnalazioni delle zone soggette a passaggio individuando con chiarezza e separando con idonee barriere teli aree rispetto alle aree di esclusiva pertinenza del cantiere e posizionando idonea cartellonistica e segnaletica.</p>
Misure di coordinamento	<p>La predisposizione delle misure preventive e protettive rimangono essenzialmente in capo alla ditta affidataria che tramite il responsabile di cantiere dovrà coordinarsi con le ditte subaffidatarie in modo da rispettare quanto indicato nel piano.</p> <p>Il preposto dall'impresa affidataria deve verificare all'inizio e alla fine di ogni turno lavorativo ed avvertire il responsabile di cantiere o titolare in caso di anomalie riscontrate:</p> <ul style="list-style-type: none"> - la stabilità dei materiali stoccati. - l'integrità della segnaletica di sicurezza e della delimitazione.

Elemento: Gru a torre	
Descrizione	Dislocazione della gru a torre di cantiere.
Scelte progettuali ed organizzative	Si rimanda al Layout di cantiere.
Procedure	<p>Prima di programmare l'installazione di apparecchi di sollevamento deve essere effettuata una ricognizione dei luoghi di lavoro al fine di evidenziare la presenza di ostacoli fissi o mobili e di linee elettriche aeree.</p> <p>La prima ipotesi da verificare è la possibilità di operare con l'apparecchio di sollevamento completamente all'interno dell'area del cantiere. Qualora non risulti possibile si deve verificare che l'eventuale debordazione del braccio di rotazione all'esterno dell'area di cantiere non arrechi danni o disturbi all'utilizzazione delle aree confinanti, provvedendo, ove del caso, a prendere gli opportuni accordi, fermo restando che i carichi dovranno sempre e comunque essere movimentati all'interno dell'area di cantiere.</p> <p>In mancanza di condizioni oggettive che consentano l'installazione e l'utilizzo di gru a torre in postazione fissa o mobile su binari, si dovrà valutare l'opportunità di utilizzare altre soluzioni quali: montacarichi, mezzi semoventi di sollevamento trasporto, altro.</p> <p>In tutti i casi gli apparecchi di sollevamento di portata superiore ai 200 Kg sono sottoposti a prima verifica di sicurezza ed a verifica periodica annuale.</p> <p>A tal fine gli impianti devono essere denunciati agli organismi di controllo competenti per territorio.</p> <p>Inoltre le funi e catene devono essere sottoposti a verifica trimestrale da parte di personale esperto, ferma restando la manutenzione ed i controlli previsti dal fabbricante.</p> <p>Montaggio/smontaggio Gru</p> <p>Il montaggio e lo smontaggio delle gru devono essere effettuate da personale adeguatamente preparato, seguendo attentamente le modalità indicate sul libretto di istruzioni, con l'utilizzazione dei DPI necessari e con l'ausilio delle attrezzature e dei macchinari necessari (autogru, stabilizzatori, zavorre, paranchi, ecc.). Montaggio e smontaggio devono essere sospesi al verificarsi di situazioni meteorologiche avverse (vento,</p>

	<p>pioggia, ecc.). Durante l'operazione, nei pressi della gru, devono essere presenti solamente le persone incaricate del lavoro.</p> <p>Al completamento il datore dell'impresa affidataria o subappaltatrice deve farsi rilasciare dal montatore una dichiarazione di corretto montaggio e funzionamento dei dispositivi di sicurezza.</p> <p>Per la gru di cantiere è pertanto necessario predisporre i seguenti documenti:</p> <ul style="list-style-type: none"> - relazione di calcolo statico della base di appoggio; - dichiarazione di corretto montaggio e funzionamento; - libretto delle verifiche periodiche; - verbale dell'ultima verifica effettuata o della richiesta di verifica. <p>Posizionamento Gru a torre</p> <p>È necessario che l'impianto di sollevamento sia installata come previsto dal costruttore, su una superficie sufficientemente ampia e di adeguata resistenza, lontano da cigli di scavi e mai su terreno di riporto. È buona norma realizzare una platea in calcestruzzo armato sotto i piedi di appoggio ad evitare che cedimenti, impaludamenti o erosione del suolo possano comprometterne la stabilità. Braccio e controbraccio della gru devono poter ruotare liberamente per 360° con un adeguato franco di sicurezza (minimo 3 mt) da ostacoli o strutture vicine (determinato considerando anche le massime oscillazioni a cui può essere sottoposta la gru o l'ostacolo). Il braccio delle gru in caso di vento deve potersi orientare a seconda della sua direzione di provenienza; per tale motivo non devono sussistere impedimenti (o blocchi) alla rotazione completa ed il gancio a fine lavoro deve essere sollevato e ritirato presso la torre. Le gru dotate di zavorra mobile poggiata sul carro di base (rotazione in basso) devono essere installate in modo che nella rotazione la zavorra non interferisca con ostacoli (murature, scarpate di scavo, ecc.) e la relativa zona di movimento deve essere delimitata (per esempio con reti o parapetti) per evitare che qualcuno vi possa accedere restando pizzicato durante un eventuale movimento.</p> <p>Rischio di collisione</p> <p>Evitare che le gru, nella loro traslazione o nei movimenti del braccio, possano trovare ostacolo in qualunque tipo di opere e strutture esistenti (strutture edilizie costruite e costruenti, depositi di materiali, impalcature, gru adiacenti, macchine, impianti ecc.).</p> <p>Franco di sicurezza minimo</p> <p>Tra la sagoma di ingombro delle gru e le opere o strutture adiacenti deve essere garantita una distanza minima di 70 centimetri.</p> <p>Ne caso in cui tale valore debba essere ulteriormente ridotto è indispensabile impedire il transito delle persone nelle zone pericolose.</p> <p>Rischio di avvicinamento o contatto con le linee elettriche aeree non protette</p> <p>Evitare che le gru e le loro parti mobili, ivi compresi i carichi sospesi, possano avvicinarsi o venire in contatto con linee elettriche aeree non protette di trasporto d'energia elettrica. Le "distanze di sicurezza" consentite dalla legislazione statale variano in base alla tensione della linea elettrica in questione, e sono:</p> <ul style="list-style-type: none"> - mt 3 per tensioni fino a 1 kV; - mt 3,5 per tensioni superiori a 1 kV fino a 30 kV; - mt 5 per tensioni superiori a 30 kV fino a 132 kV; - mt 7 per tensioni superiori a 132 kV. <p>Le eventuali protezioni dovranno essere valutate caso per caso, in accordo con l'esercente delle linee elettriche.</p>
Misure preventive e protettive	La gru a torre sarà dislocato come indicato in planimetria.
Misure di coordinamento	La predisposizione delle misure sopra elencate rimangono essenzialmente in capo alla ditta affidataria che tramite il responsabile di cantiere dovrà coordinarsi con le ditte subaffidatarie in modo da rispettare quanto riportato sopra.

Tavole e disegni tecnici esplicativi	
CADUTA UTENSILI	
CARICHI SOSPESI	

Elemento: Impianto elettrico con allaccio al gestore	
Descrizione	Impianto elettrico con allaccio al gestore.
Scelte progettuali ed organizzative	Si rimanda al Layout di cantiere.
Procedure	<p>L'installatore dell'impianto deve consegnare al datore di lavoro la DICHIARAZIONE di CONFORMITA' dell'impianto di terra/scariche atmosferiche (cosicché risulti omologato).</p> <p>Posizionare i cavi elettrici mobili in modo che durante le lavorazioni non costituiscono intralcio e non vengano danneggiati per schiacciamento:</p> <ul style="list-style-type: none"> - posa sospesa su pali con altezza dal piano di campagna non minore di 5 metri nella zona interna di cantiere e 6 metri in caso di area pubblica (CEI 11-4), selle arrotondate per evitare che spigoli taglienti possano danneggiare il cavo, e campate con opportuna freccia per limitare il tiro sul rame entro i limiti tollerati. - posa cavi sopraelevata su pareti con ancoraggio ogni 2 metri almeno che non si tratti di cavi speciali con fune incorporata. - posa cavi interrata nei punti di passaggio dei veicoli con profondità di almeno 50 cm, in tubi di plastica di tipo pesante. - per lavori edili di breve durata o di piccole ristrutturazioni o finiture è possibile utilizzare attrezzature equipaggiate con prese per uso domestico, in assenza di acqua, polveri e urti, oppure utilizzare prese di tipo industriale (CEI 23-12). - utilizzare nei lavori di cantiere soltanto prese, spine, prolunghe, avvolgi cavo con grado di

	<p>protezione minima IP67.</p> <ul style="list-style-type: none"> - la stesa a suolo è consentita solo se il cavo è di tipo H07RN-F non costituisce intralcio e non può essere danneggiato meccanicamente o chimicamente. - cavi e prese devono essere compatibili con le esigenze del cantiere e con idoneo grado di protezione minimo IP55 per i lavori interni e IP67 per i lavori esterni. <p>Nel caso sia necessario operare in luoghi ristretti (scavi, serbatoi, tubazioni metalliche) gli utensili e le lampade portatili devono essere alimentate mediante un trasformatore d'isolamento o un trasformatore di sicurezza, collocati all'esterno del luogo ristretto poggiati su apposti carrellini.</p>
Misure preventive e protettive	<p>La realizzazione dell'impianto dovrà essere, in tutte le sue parti (conduttori, loro posa, protezioni, quadri elettrici, grado di protezione rapportato al tipo di ambiente lavorativo) rispondente alle norme di buona tecnica CEI.</p> <p>Tutti i componenti dell'impianto elettrico devono avere grado di protezione minimo IP44, ad eccezione delle prese a spina di tipo mobile (volanti), che avranno grado di protezione IP67 (protette contro l'immersione) e degli apparecchi illuminanti, che avranno un grado di protezione IP55.</p> <p>Le prese a spina nei cantieri devono essere dei tipo "industriale", ossia conformi alla norma CEI 23-12 (tipo CEE - IEC 309).</p> <p>Le prese e spine devono essere di tipo IP 67 per lavori in esterno. Quelle con corrente nominale > 16 A devono essere di tipo interbloccato e con interblocco perfettamente funzionante.</p> <p>I cavi volanti devono essere di tipo H07RN-F o equivalenti</p> <p>I quadri per la distribuzione dell'elettricità devono essere conformi alle prescrizioni della NORMA EUROPEA CEI EN 60439-4 (CEI 17-13/4 "Prescrizioni particolari per le apparecchiature assiemate per cantieri ASC") ed avere le seguenti dotazioni minime:</p> <ul style="list-style-type: none"> - interruttore differenziale con Idn non inferiore a 30 mA a protezione di un numero massimo di 6 prese; - interruttori generali di quadro del tipo bloccabili in posizione aperta per evitare che il circuito sia chiuso in maniera imprevista durante l'esecuzione di lavori elettrici o per manutenzione di apparecchi e impianti; - interruttore generale di emergenza del tipo a "fungo rosso" posizionato sulla carcassa esterna del quadro; - sportello chiudibile a chiave o coincidente con l'interruttore generale per i quadri privi di chiave. <p>Per l'impianto elettrico di cantiere è pertanto necessario predisporre i seguenti documenti:</p> <ul style="list-style-type: none"> - la dichiarazione di conformità ai sensi del D.M. 37/08 completa degli allegati di legge.
Misure di coordinamento	<p>Gli impianti elettrici, devono essere realizzati, a totale carico dell'Impresa Affidataria, da parte di ditta qualificata in possesso dei requisiti di legge che, al termine dei lavori, rilascerà la dichiarazione di conformità ai sensi del D.M. n. 37/08.</p> <p>La predisposizione delle misure preventive e protettive rimangono essenzialmente in capo alla ditta affidataria che tramite il responsabile di cantiere dovrà coordinarsi con le ditte subaffidatarie in modo da rispettare quanto indicato nel piano.</p> <p>Il preposto dall'impresa affidataria deve verificare all'inizio e alla fine di ogni turno lavorativo ed avvertire il responsabile di cantiere o titolare in caso di anomalie riscontrate:</p> <ul style="list-style-type: none"> - l'integrità e il funzionamento dell'impianto elettrico.

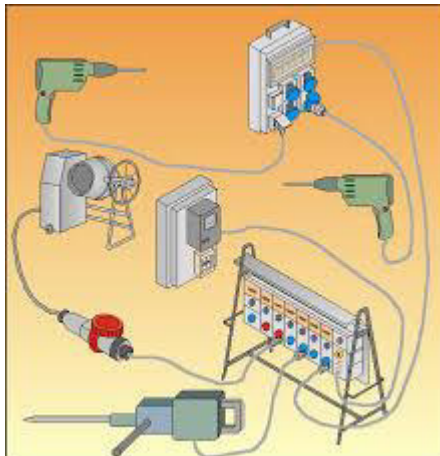
Tavole e disegni tecnici esplicativi
IMPIANTO ELETTRICO

Elemento: Locale spogliatoio

Descrizione	Locale spogliatoio con servizi igienici annessi.
Scelte progettuali ed organizzative	Si rimanda al Layout di cantiere.
Procedure	<p>Predisposizione area attrezzata</p> <p>All'avvio del cantiere, devono essere impiantati e gestiti locali spogliatoio proporzionati al numero degli addetti che potrebbero averne necessità contemporaneamente.</p> <p>Ove risulti necessario e ne sussistano le condizioni, in relazione alla localizzazione ed alla durata dei cantieri, le disposizioni di cui sopra potranno trovare attuazione con la predisposizione di servizi comuni a più imprese.</p> <p>Le aree dovranno risultare il più possibile separate dai luoghi di lavoro, in particolare dalle zone operative più intense o convenientemente protette dai rischi connessi con le attività lavorative.</p> <p>Le aree destinate allo scopo dovranno essere convenientemente attrezzate; sono da considerare in particolare: fornitura di acqua potabile, realizzazione di reti di scarico, fornitura di energia elettrica, vespaio e basamenti di appoggio e ancoraggio, sistemazione drenante dell'area circostante.</p> <p>L'allacciamento dei prefabbricati alle reti infrastrutturali dovrà essere affidata a personale qualificato. Gli installatori dovranno rilasciare dichiarazioni scritte attestanti il fatto che gli impianti sono stati realizzati nel rispetto della legislazione tecnica vigente in materia.</p> <p>I prefabbricati devono essere sollevati dal terreno oppure poggiati su terreno bene asciutto e sistemato in modo da non permettere né la penetrazione dell'acqua nelle costruzioni, né il ristagno di essa in una zona del raggio di mt. 10,00 attorno; tutte le loro parti devono essere costruite in modo da difendere l'ambiente interno contro gli agenti atmosferici.</p>
Misure preventive e protettive	<p>Per l'igiene i lavoratori in relazione alla tipologia di attività svolta devono disporre di:</p> <ul style="list-style-type: none"> - locale spogliatoio con armadietti a doppio scomparto dotati di chiave, di capacità sufficiente, aerazione, illuminazione, difeso dalle intemperie, riscaldamento e disponibilità di sedili - L'illuminazione naturale dovrà essere integrata dall'impianto di illuminazione artificiale, l'aerazione naturale in caso di altezza netta interna fra m 2.40 e 2.70, sarà integrata da aerazione forzata. - docce riscaldate, di dimensioni sufficienti, con acqua calda e fredda, con mezzi detergenti

	<p>e per asciugarsi; esse devono essere installate e tenute in condizioni appropriate di igiene, "quando il tipo di attività e la salubrità lo esigono".</p> <p>- gabinetti e lavabi con acqua calda e mezzi per detergersi e asciugarsi.</p>
Misure di coordinamento	<p>La predisposizione delle misure preventive e protettive rimangono essenzialmente in capo alla ditta affidataria che tramite il responsabile di cantiere dovrà coordinarsi con le ditte subaffidatarie in modo da rispettare quanto indicato nel piano.</p> <p>Il preposto dall'impresa affidataria deve verificare all'inizio e alla fine di ogni turno lavorativo ed avvertire il responsabile di cantiere o titolare in caso di anomalie riscontrate:</p> <p>- la pulizia e l'igiene del locale e degli arredi.</p>

Elemento: Modalità di accesso di mezzi fornitura materiali	
Descrizione	Modalità di accesso di mezzi per la fornitura dei materiali.
Scelte progettuali ed organizzative	Si rimanda al Layout di cantiere.
Procedure	<p>I fornitori prima di accedere al cantiere devono avere il consenso del referente dell'impresa interessata alla fornitura, il quale eserciterà anche la sorveglianza.</p> <p>Quando è necessaria una fornitura di calcestruzzo preconfezionato o altro materiale il datore di lavoro dell'impresa esecutrice (già presente in cantiere) deve procedere alla verifica dell'idoneità tecnica professionale dell'impresa fornitrice e comunicare a quest'ultima dettagliate informazioni circa i rischi specifici esistenti in cantiere e sulle misure di prevenzione e di emergenza adottate. Allo stesso tempo l'impresa fornitrice deve comunicare quali sono i rischi che le lavorazioni possono introdurre nelle aree di lavoro unitamente a tutte le informazioni necessarie affinché le operazioni di consegna avvengano in condizioni di sicurezza per i lavoratori di entrambe le imprese.</p> <p>L'accesso dei mezzi di fornitura dei materiali dovrà sempre essere autorizzato dal capocantiere che fornirà ai conducenti opportune informazioni sugli eventuali elementi di pericolo presenti in cantiere.</p> <p>L'impresa appaltatrice dovrà individuare il personale addetto all'esercizio della vigilanza durante la permanenza del fornitore in cantiere.</p> <p>Tutti i mezzi addetti al trasporto dei materiali (di risulta, macerie, ecc....), devono essere dotati di telo di protezione o legature al fine di evitare accidentali cadute di materiali sulle piste.</p> <p>Lungo le vie di transito veicolare è comunque fatto divieto di superare le velocità di 20 km/orari per mezzi gommati e 10 km/orari per mezzi cingolati.</p>
Misure preventive e protettive	L'accesso carraio per i mezzi dei fornitori all'area di cantiere è indicato in planimetria.
Misure di coordinamento	<p>La predisposizione di tali misure ed apprestamenti rimangono essenzialmente in capo alla ditta affidataria che dovrà coordinarsi con le ditte subaffidatarie in modo da rispettare quanto riportato sopra.</p> <p>Il capo cantiere o un lavoratore incaricato dall'impresa esecutrice deve:</p> <ul style="list-style-type: none"> - assistere il lavoratore dell'impresa fornitrice nelle sue attività indirizzando il mezzo con segnali convenzionali, fino al termine delle manovre necessarie al posizionamento nel punto dello scarico o nella piazzola appositamente predisposta; - verificare la viabilità del cantiere, intesa come adeguatezza delle vie di transito e delle sue aree di manovra a sostenere il peso del mezzo in transito al fine di evitare cedimenti del terreno. Particolare attenzione deve essere posta ai terreni di riporto che possono inficiare la stabilità del terreno e alla non transitabilità sopra a aree sopra tubazioni sotterranee e a linee elettriche interrate; - mantenere le vie di transito pulite e sgombre da residui di materiali che possono costituire pericolo per il passaggio del mezzo;

	<ul style="list-style-type: none"> - impedire l'ingresso del mezzo quando c'è pericolo di ingorgo; - far posizionare il mezzo a distanza di sicurezza da linee elettriche aeree non protette e con parti attive in tensione. La distanza di sicurezza deve essere tale che non possono avvenire contatti diretti e scariche pericolose per le persone tenendo conto del tipo di lavorazione (uso di gru su autocarro, pompa calcestruzzo) delle attrezzature usate e delle tensioni presenti e comunque non deve essere inferiore ai limiti di cui all'allegato IX del D.lgs. 81/08 (5 o 7 metri) - individuare come luogo deputato allo scarico un'area che abbia pendenza adeguata alle caratteristiche del mezzo.
--	---

Tavole e disegni tecnici esplicativi

ACCESSI



Elemento: Presidi antincendio e servizi di emergenza

Descrizione	Presidi antincendio per la gestione delle emergenze antincendio.
Scelte progettuali ed organizzative	Si rimanda al Layout di cantiere.
Procedure	<p>In tutti i casi è necessario organizzare i necessari rapporti con i servizi pubblici competenti in materia di pronto soccorso, salvataggio, lotta antincendio, e gestione delle emergenze, anche segnalando preventivamente la localizzazione del cantiere in modo che risulti agevole e tempestivo l'intervento dei soccorsi in caso di necessità.</p> <p>Qualsiasi lavoratore, in caso di pericolo grave ed immediato per la propria sicurezza e per quella di altre persone, nell'impossibilità di contattare il competente superiore gerarchico, deve prendere misure adeguate per evitare le conseguenze di tale pericolo, in relazione alle sue conoscenze ed ai mezzi tecnici disponibili.</p> <p>Tali misure, nell'impossibilità di adottare altri provvedimenti, possono consistere anche nell'abbandono del posto di lavoro o della zona pericolosa.</p> <p>In situazioni di lavoro in cui persiste un pericolo grave ed immediato non possono essere riprese le attività (salvo eccezioni motivate) prima che sia stato rimosso tale pericolo.</p> <p>Servizio antincendio</p> <p>In relazione al tipo di attività, al numero di lavoratori occupati e ai fattori di rischio, tenuto conto dei criteri generali emanati con specifiche norme di legge, devono essere individuate e messe in atto le misure di prevenzione incendi e di gestione delle emergenze conseguenti, nonché le caratteristiche dello specifico servizio di prevenzione e protezione antincendio. I dispositivi per combattere l'incendio devono risultare adeguati ai rischi e facilmente accessibili ed utilizzabili.</p>



	<p>Servizio di evacuazione dei lavoratori (e salvataggio)</p> <p>In relazione al tipo di attività, al numero dei lavoratori occupati e ai fattori di rischio, devono essere definite misure che consentano ai lavoratori, in caso di pericolo grave ed immediato che non può essere evitato, di cessare la loro attività, ovvero mettersi al sicuro, abbandonando immediatamente il posto di lavoro.</p> <p>Ove del caso, le misure devono essere contenute in apposito piano di evacuazione, e devono essere individuati i soggetti incaricati della gestione di tale piano. Il piano di evacuazione deve essere reso noto a tutti i lavoratori interessati ed esposto in cantiere. I soggetti incaricati del servizio di evacuazione dei lavoratori nelle situazioni di pericolo grave ed immediato, devono accertarsi che tutti i lavoratori abbiano abbandonato i posti di lavoro o la zona di pericolo e mettere in atto le relative procedure di emergenza.</p>
Misure preventive e protettive	<p>Per la gestione delle emergenze incendio, ciascuna impresa deve tenere in cantiere in un luogo custodito e facilmente raggiungibile:</p> <ul style="list-style-type: none"> - un telefono cellulare o altro mezzo di comunicazione idoneo ad attivare velocemente i Vigili del Fuoco (115). - presidi antincendio mobili (estintori).
Misure di coordinamento	<p>La predisposizione delle misure preventive e protettive rimangono essenzialmente in capo alla ditta affidataria che tramite il responsabile di cantiere dovrà coordinarsi con le ditte subaffidatarie in modo da rispettare quanto indicato nel piano.</p> <p>Il preposto dall'impresa affidataria deve verificare all'inizio e alla fine di ogni turno lavorativo ed avvertire il responsabile di cantiere o titolare in caso di anomalie riscontrate:</p> <ul style="list-style-type: none"> - l'integrità del presidio antincendio. - il funzionamento del mezzo di comunicazione.

Elemento: Presidi di primo soccorso	
Descrizione	Presidi sanitari per la gestione delle emergenze di primo soccorso.
Scelte progettuali ed organizzative	Si rimanda al Layout di cantiere.
Procedure	<p>Le attrezzature minime di equipaggiamento ed i dispositivi di protezione individuale per gli addetti al primo intervento interno ed al pronto soccorso, vanno tenute presso ciascun cantiere, adeguatamente custodite in un luogo pulito e facilmente accessibili ed individuabili con segnaletica appropriata, riparato dalla polvere, ma non chiuso a chiave, per evitare perdite di tempo al momento in cui se ne ha bisogno.</p> <p>È comunque opportuno valutare i presidi medico-chirurgici con il medico competente, ove previsto, e dal sistema di emergenza sanitaria del Servizio Sanitario Nazionale, in relazione alla particolarità dei lavori e sulla base dei rischi presenti nel luogo di lavoro.</p> <p>I suddetti presidi devono in tutti i casi, essere corredati da istruzioni complete sul corretto stato d'uso dei presidi e i primi soccorsi in attesa del medico.</p>
Misure preventive e protettive	<p>Per la gestione delle emergenze e prestare le prime cure ai lavoratori infortunati o colpiti da malore, ciascuna impresa deve tenere in cantiere in un luogo custodito e facilmente raggiungibile:</p> <ul style="list-style-type: none"> - un telefono cellulare o altro mezzo di comunicazione idoneo ad attivare velocemente il Servizio Sanitario Nazionale (118). - una cassetta di pronto soccorso (aziende occupanti oltre 3 addetti in cantiere) contenente i presidi sanitari minimi indicati nell'allegato I del D.M. 388/2003, integrati sulla base dei rischi presenti in cantiere su indicazione del medico competente. - un pacchetto di medicazione (aziende occupanti fino a 2 addetti in cantiere) contenente i presidi sanitari minimi indicati nell'allegato II del D.M. 388/2003, integrati sulla base dei rischi presenti in cantiere su indicazione del medico competente.

Misure di coordinamento	<p>La predisposizione delle misure preventive e protettive rimangono essenzialmente in capo alla ditta affidataria che tramite il responsabile di cantiere dovrà coordinarsi con le ditte subaffidatarie in modo da rispettare quanto indicato nel piano.</p> <p>Il preposto dall'impresa affidataria deve verificare all'inizio e alla fine di ogni turno lavorativo ed avvertire il responsabile di cantiere o titolare in caso di anomalie riscontrate:</p> <ul style="list-style-type: none"> - l'integrità del presidio sanitario. - il funzionamento del mezzo di comunicazione.
--------------------------------	--

Elemento: Recinzione generale e accessi da realizzare	
Descrizione	<p>Modalità da seguire per la recinzione, gli accessi e le segnalazioni del cantiere.</p>
Scelte progettuali ed organizzative	<p>Si rimanda al Layout di cantiere.</p>
Procedure	<p>Le recinzioni, delimitazioni, segnalazioni devono essere tenuti in efficienza per tutta la durata dei lavori. Quando per esigenze lavorative si renda necessario rimuovere in tutto o in parte tali protezioni, deve essere previsto un sistema alternativo di protezione quale la sorveglianza continua delle aperture che consentono l'accesso di estranei ai luoghi di lavoro pericolosi.</p> <p>Accesso dei mezzi meccanici e di trasporto Durante l'entrata e l'uscita dal cantiere si ravvisa pericolo per l'incolumità di terzi al cantiere, pertanto è prevista una persona a terra per segnalare all'autista del mezzo le manovre di entrata e uscita dal cantiere. Per agevolare l'uscita dei mezzi dal cantiere in caso di scarsa visibilità del mezzo da parte dell'utenza stradale agevolare la sua immissione in strada, mediante la previsione di uno specchio o predisporre uno specifico servizio di segnalazione dei lavori / vigilanza stradale per l'uscita dei mezzi dal cantiere.</p> <p>Accesso degli addetti ai lavori L'accesso degli addetti ai lavori deve avvenire in modo ordinato. Per il raggiungimento del posto di lavoro devono sempre essere utilizzati i percorsi e le attrezzature predisposti allo scopo.</p> <p>Accesso dei non addetti ai lavori Agli estranei ai lavori non deve essere consentito di accedere alle zone di lavoro del cantiere. Appropriata segnaletica in tal senso deve essere installata in corrispondenza degli accessi al cantiere e ripetuta, ove del caso, in corrispondenza degli accessi alle zone di lavoro. Qualora l'accesso di terzi sia previsto e regolamentato è necessaria la preventiva informazione sulle attività in corso.</p>
Misure preventive e protettive	<p>La recinzione di cantiere sarà dislocata come indicato in planimetria e realizzata, come segue:</p> <ul style="list-style-type: none"> - struttura ben fissata nel terreno con altezza compresa fra 1,80 -2,00 metri costituita da montanti in ferro e/o legno e chiusura con fogli di lamierino o pannelli di legno. - pannelli di cls prefabbricati sostenuti da pali in cls sagomati. <p>Per le recinzioni collocate ai margini della carreggiata stradale, si deve prestare attenzione agli autoveicoli in transito e posizionare la segnaletica prevista dal Codice della Strada. In particolare l'ingombro deve essere segnalato mediante segnali luminosi (lampade) durante le ore notturne.</p> <p>Gli accessi al cantiere saranno dislocati come indicato in planimetria e utilizzati, come</p>

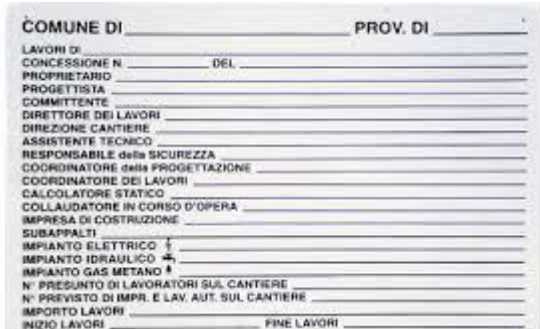
	<p>segue:</p> <ul style="list-style-type: none"> - accesso con ingresso veicolare e pedonale separati. - accesso con ingresso veicolare e pedonale promiscui. <p>Gli accessi al cantiere devono essere protetti da porte in legno o in metallo con chiusura a catena e lucchetto di sicurezza.</p> <p>Apposizione sugli accessi di cartelli segnaletici con richiamo dei pericoli e divieti.</p>
Misure di coordinamento	<p>La predisposizione delle misure preventive e protettive rimangono essenzialmente in capo alla ditta affidataria che tramite il responsabile di cantiere dovrà coordinarsi con le ditte subaffidatarie in modo da rispettare quanto indicato nel piano.</p> <p>Il preposto dall'impresa affidataria deve verificare all'inizio e alla fine di ogni turno lavorativo ed avvertire il responsabile di cantiere o titolare in caso di anomalie riscontrate:</p> <ul style="list-style-type: none"> - l'integrità della recinzione generale e la chiusura degli accessi. - l'integrità delle protezioni allestite all'interno del cantiere per impedire il transito o il lavoro in aree pericolose. - l'integrità della segnaletica di sicurezza.
Tavole e disegni tecnici esplicativi	
ACCESSI	
RECINZIONE	

Elemento: Segnaletica di sicurezza	
Descrizione	Segnaletica di sicurezza.
Scelte progettuali ed organizzative	Si rimanda al Layout di cantiere.
Procedure	<p>Quando risultano rischi che non possono essere evitati o sufficientemente limitati con misure, metodi, o sistemi di organizzazione del lavoro, o con mezzi tecnici di protezione collettiva, si deve fare ricorso alla segnaletica di sicurezza alla scopo di:</p> <ul style="list-style-type: none"> - vietare comportamenti che potrebbero causare pericolo; - avvertire di un rischio o di un pericolo le persone esposte; - prescrivere determinati comportamenti necessari ai fini della sicurezza; - fornire indicazioni relative alle uscite di sicurezza o ai mezzi di soccorso o di salvataggio; - fornire altre indicazioni in materia di prevenzione e sicurezza;
Misure preventive e protettive	Segnaletica di sicurezza specifica deve essere predisposta nelle zone a rischio per informare i lavoratori e i non addetti.
Misure di coordinamento	<p>La predisposizione delle misure preventive e protettive rimangono essenzialmente in capo alla ditta affidataria che tramite il responsabile di cantiere dovrà coordinarsi con le ditte subaffidatarie in modo da rispettare quanto indicato nel piano.</p> <p>Il preposto dall'impresa affidataria deve verificare all'inizio e alla fine di ogni turno lavorativo ed avvertire il responsabile di cantiere o titolare in caso di anomalie riscontrate:</p> <ul style="list-style-type: none"> - l'integrità della segnaletica di sicurezza.
Tavole e disegni tecnici esplicativi	
CARTELLO INQUADRAMENTO  <p>Il cartello di cantiere è un foglio con campi per i seguenti dati:</p> <ul style="list-style-type: none"> COMUNE DI _____ PROV. DI _____ LAVORI DI _____ CONCESSIONE N. _____ DEL _____ PROPRIETARIO _____ PROGETTISTA _____ COMMITTENTE _____ DIRETTORE DEI LAVORI _____ DIREZIONE CANTIERE _____ ASSISTENTE TECNICO _____ RESPONSABILE della SICUREZZA _____ COORDINATORE della PROGETTAZIONE _____ COORDINATORE DEI LAVORI _____ CALCOLATORE STATICO _____ COLLAUDATORE IN CORSO D'OPERA _____ IMPRESA DI COSTRUZIONE _____ SUBAPPALTI _____ IMPIANTO ELETTRICO: \pm _____ IMPIANTO IDRAULICO: \pm _____ IMPIANTO GAS METANO: \pm _____ N° PRESUNTO DI LAVORATORI SUL CANTIERE _____ N° PREVISTO DI IMPR. E LAV. AUT. SUL CANTIERE _____ IMPORTO LAVORI _____ INIZIO LAVORI _____ FINE LAVORI _____ 	
SEGNALI  <p>La collezione di segnali include:</p> <ul style="list-style-type: none"> VIETATO L'ACCESSO AI NON ADDETTI AI LAVORI VIETATO IL FUMO VIETATO IL FUOCO AVVERTIMENTO DI ESPLOSIONE AVVERTIMENTO DI INCENDIO AVVERTIMENTO DI CADUTA OBBLIGO DI INDOSARE SCARPE OBBLIGO DI INDOSARE ELMETTO OBBLIGO DI INDOSARE GUANTI OBBLIGO DI INDOSARE OCCHIALI È OBBLIGATORIO USARE I MEZZI DI PROTEZIONE PERSONALE IN DOTAZIONE A CIASCUNO 	

Elemento: Servizi igienico sanitari	
Descrizione	Servizi igienico sanitari.
Scelte progettuali ed organizzative	Si rimanda al Layout di cantiere.
Procedure	<p>Predisposizione area attrezzata</p> <p>All'avvio del cantiere, devono essere impiantati e gestiti servizi igienici assistenziali proporzionati al numero degli addetti che potrebbero averne necessità contemporaneamente.</p> <p>Ove risulti necessario e ne sussistano le condizioni, in relazione alla localizzazione ed alla durata dei cantieri, le disposizioni di cui sopra potranno trovare attuazione con la predisposizione di servizi comuni a più imprese.</p> <p>Le aree dovranno risultare il più possibile separate dai luoghi di lavoro, in particolare dalle zone operative più intense o convenientemente protette dai rischi connessi con le attività lavorative.</p> <p>Le aree destinate allo scopo dovranno essere convenientemente attrezzate; sono da considerare in particolare: fornitura di acqua potabile, realizzazione di reti di scarico, fornitura di energia elettrica, vespaio e basamenti di appoggio e ancoraggio, sistemazione drenante dell'area circostante.</p> <p>L'allacciamento dei prefabbricati alle reti infrastrutturali dovrà essere affidata a personale qualificato. Gli installatori dovranno rilasciare dichiarazioni scritte attestanti il fatto che gli impianti sono stati realizzati nel rispetto della legislazione tecnica vigente in materia.</p> <p>Le installazioni igienico - assistenziali devono essere sollevate dal terreno oppure poggianti su terreno bene asciutto e sistemato in modo da non permettere né la penetrazione dell'acqua nelle costruzioni, né il ristagno di essa in una zona del raggio di mt. 10,00 attorno; tutte le loro parti devono essere costruite in modo da difendere l'ambiente interno contro gli agenti atmosferici.</p> <p>L'uso di caravan o roulotte quali servizi igienico-assistenziali, è consentito esclusivamente:</p> <ul style="list-style-type: none"> - ad inizio cantiere per un periodo massimo di 5 giorni, prima dell'installazione dei servizi di cantiere veri e propri; - nel caso di cantieri stradali di rilevante lunghezza e brevi tempi di lavorazione su singole posizioni fra loro molto lontane in aggiunta agli ordinari servizi igienico assistenziali posizionati presso le aree di cantiere o i campi base.
Misure preventive e protettive	<p>Per l'igiene i lavoratori in relazione alla tipologia di attività svolta devono disporre di:</p> <ul style="list-style-type: none"> - box bagno chimico con gabinetti con lavabi, acqua corrente, materiale detergente e per asciugarsi <p>In condizioni lavorative con mancanza di spazi sufficienti per l'allestimento dei servizi di cantiere ed in prossimità di strutture idonee aperte al pubblico, è consentito attivare convenzioni con tali strutture per supplire all'eventuale carenza di servizi in cantiere. Una copia della convenzione deve essere tenuta in cantiere ed essere portata a conoscenza dei lavoratori.</p> <p>La dislocazione dei servizi igienici assistenziali saranno evidenziati nella specifica planimetria di cantiere.</p>
Misure di coordinamento	<p>La predisposizione delle misure preventive e protettive rimangono essenzialmente in capo alla ditta affidataria che tramite il responsabile di cantiere dovrà coordinarsi con le ditte subaffidatarie in modo da rispettare quanto indicato nel piano.</p> <p>Il preposto dall'impresa affidataria deve verificare all'inizio e alla fine di ogni turno lavorativo ed avvertire il responsabile di cantiere o titolare in caso di anomalie riscontrate:</p> <ul style="list-style-type: none"> - la pulizia e l'igiene dei servizi igienici.

Tavole e disegni tecnici esplicativi

BAGNO CHIMICO



Elemento: Viabilità pedonale e veicolare promiscua esistente

Descrizione	Viabilità principale di cantiere pedonale e veicolare esistente ad uso promiscuo.
Scelte progettuali ed organizzative	Si rimanda al Layout di cantiere.
Procedure	<p>Le vie di transito devono avere la superficie del terreno compatta, essere prive di buche pericolose e rampe con eccessiva pendenza e spazio di manovra sufficiente per agevolare i mezzi.</p> <p>Circolazione degli addetti ai lavori La circolazione degli addetti ai lavori deve avvenire in modo ordinato. Per il raggiungimento del posto di lavoro devono sempre essere utilizzati i percorsi e le attrezzature predisposti allo scopo.</p> <p>Quando non risulti possibile garantire la percorribilità dei percorsi predisposti per tutta la durata dei lavori, devono essere installati opportuni segnali e devono essere individuati percorsi alternativi, resi noti a tutto il personale operante in cantiere.</p>
Misure preventive e protettive	<p>La viabilità principale di cantiere sarà dislocata come indicato in planimetria e organizzata come segue:</p> <ul style="list-style-type: none"> - mantenimento di viabilità unica promiscua lavoratori con non addetti (impiegati, condomini, alunni ecc.). - mantenimento di viabilità veicolare e pedonale promiscua, per evitare incidenti la larghezza delle vie deve essere tale da garantire il passaggio dei mezzi ed uno spazio franco di sicurezza di 70 cm. - chiusura al transito o protezione dalla caduta di materiali dall'alto delle vie di passaggio pedonale con sottopassaggi, reti o mantovane ancorate al ponteggio.
Misure di coordinamento	<p>La predisposizione delle misure preventive e protettive rimangono essenzialmente in capo alla ditta affidataria che tramite il responsabile di cantiere dovrà coordinarsi con le ditte subaffidatarie in modo da rispettare quanto indicato nel piano.</p> <p>Il preposto dall'impresa affidataria deve verificare all'inizio e alla fine di ogni turno lavorativo ed avvertire il responsabile di cantiere o titolare in caso di anomalie riscontrate:</p> <ul style="list-style-type: none"> - il mantenimento delle vie in buono stato di conservazione ovvero privo di buche o cedimenti. - il mantenimento delle vie di transito libere da materiali. - il mantenimento delle vie di transito libere da cavi elettrici.

	<ul style="list-style-type: none"> - l'integrità della segnaletica di sicurezza. - l'integrità delle delimitazioni delle aree a rischio. - l'integrità degli apprestamenti allestiti contro la caduta dei materiali dall'alto.
Tavole e disegni tecnici esplicativi	
SEGNALI	

Elemento: Zone carico e scarico su aree interne di cantiere	
Descrizione	Dislocazione delle zone di carico e scarico su aree interne di cantiere.
Scelte progettuali ed organizzative	Si rimanda al Layout di cantiere.
Procedure	<p>Per lo scarico dei materiali non sarà consentito utilizzare le aree confinanti:</p> <ul style="list-style-type: none"> - la recinzione esistenti di aree abitate o altro; - la zona interessata dallo scavo e demolizioni; - le aree contigue la recinzione prospiciente le strade e/o i confini con le abitazioni esistenti, - l'area in corrispondenza di linee aeree. - l'area in corrispondenza di solaio o terreni di portata non adeguata. <p>Il carico e scarico dei materiali o delle macchine e attrezzature dal carrellone pianale deve avvenire all'interno dell'area recintata, comunque al di fuori del rischio di interferenza con il traffico esistente.</p> <p>Stoccaggio su terreni</p> <ul style="list-style-type: none"> - ripartire adeguatamente i carichi sul terreno mediante l'utilizzo di elementi che siano in grado di trasmettere sollecitazioni adeguate in relazione al piano di posa; - accatastare i materiali e/o la attrezzature con altezze adeguate in relazione alla loro conformazione geometrica, al loro peso, al tipo di bancale utilizzato, al tipo di confezionamento (regge, materiale termoretraibile, ecc.), al tipo di appoggi ed alle disposizione impartite dal produttore; - non stoccare carichi sulle aree sovrastanti le condotte/reti tecnologiche e impianti tecnici;
Misure preventive e protettive	<p>Le zone di carico e scarico saranno dislocati come indicato in planimetria e realizzati:</p> <ul style="list-style-type: none"> - su aree accessibili ai mezzi pesanti con superficie di appoggio compatta, con portata adeguata a sostenere il peso dei materiali, priva di buche e ostacoli che possono interferire con la movimentazione aerea dei materiali con apparecchi di sollevamento - su aree con spazio circostante sufficiente per garantire i movimenti dei lavoratori e le manovre dei mezzi pesanti.
Misure di coordinamento	La predisposizione delle misure preventive e protettive rimangono essenzialmente in capo alla ditta affidataria che tramite il responsabile di cantiere dovrà coordinarsi con le ditte subaffidatarie in modo da rispettare quanto indicato nel piano.

Il preposto dall'impresa affidataria deve verificare all'inizio e alla fine di ogni turno lavorativo ed avvertire il responsabile di cantiere o titolare in caso di anomalie riscontrate:

- la stabilità dei materiali depositati temporaneamente.
- l'integrità della segnaletica di sicurezza.
- l'integrità delle delimitazioni.

Tavole e disegni tecnici esplicativi

CADUTA UTENSILI



CARICHI SOSPESI



PLANIMETRIA DI CANTIERE

Layout

SI RIMANDA AL FILE PE_SIC_04_LAYOUT_r.00, PER UNA VISIONE COMPLETA DEL LAYOUT

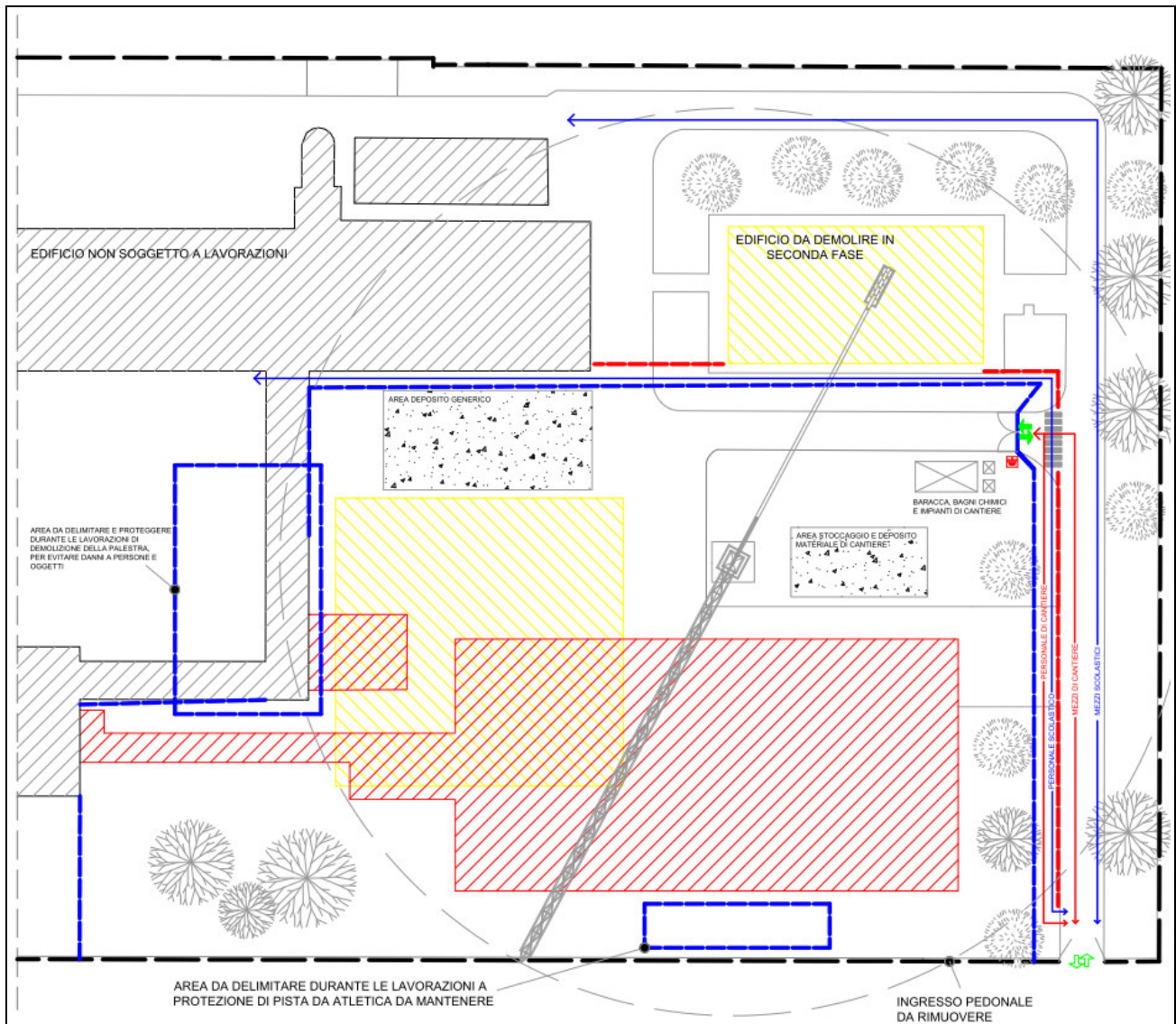

RISCHI IN RIFERIMENTO ALLE LAVORAZIONI*(2.1.2.d 3; 2.2.3; 2.2.4)*

I rischi affrontati in questa sezione del PSC, oltre a quelli particolari di cui all'allegato XI del decreto 81/08, saranno quelli elencati al punto 2.2.3 dell'allegato XV, ad esclusione di quelli specifici propri delle attività delle singole imprese (2.1.2 lett.d) e 2.2.3)

Nota bene: Nei paragrafi seguenti vengono analizzate le principali fasi di lavoro che si prevedono. Qualora durante l'evolversi del cantiere dovessero sopraggiungere ulteriori lavorazioni non inizialmente previste, sarà cura e responsabilità dell'impresa esecutrice avvisare preliminarmente il CSE affinché possa provvedere ad aggiornare il PSC, analizzare le nuove fasi ed organizzare una preliminare riunione di coordinamento prima di dare inizio a fasi di lavoro non previste.

Elenco delle fasi lavorative

- Preparazione, delimitazione e sgombero area
- Demolizione di strutture a macchina
- Scavi di sbancamento a macchina
- Fondazioni tipo platea
- Posa isolamento a "IGLOO"
- Massetti e sottofondi
- Setti/pilastrini in C.A.
- Travi in C.A.
- Scale in cls armato gettato in opera
- Realizzazione solaio
- Strutture in calcestruzzo
- Posa di travi e pilastrini in acciaio
- Posa di scala esterna metallica
- Copertura metallica
- Copertura in latero cemento
- Isolamento coperture
- Impermeabilizzazione coperture con guaina bituminosa
- Posa in opera di rivestimenti in metallo
- Posa lattonerie
- Divisori in laterizio
- Divisori in alluminio e vetro
- Opere in cartongesso
- Intonaco interno con macchina intonacatrice
- Impermeabilizzazione pavimenti
- Isolamento solai
- Montaggio infissi
- Assistenze impianti
- Realizzazione impianto elettrico e di terra
- Realizzazione impianto idrico-sanitario
- Installazione impianti di fonia e dati in rete
- Lavori installazione impianto di rilevazione antincendio
- Impianto di climatizzazione completo
- Impianto ascensore elettrico
- Pannelli fv su copertura piana
- Pavimenti, battiscopa e rivestimenti di varia natura
- Montaggio idro-sanitari e accessori vari
- Tinteggiatura pareti e soffitti a rullo/pennello
- Installazione apparecchiature elettriche
- Scavi a sezione obbligata eseguiti con mezzo
- Posa tubi e opere prefabbricate per allacciamento impianti agli enti
- Rinterro di scavo con mezzo meccanico
- Marciapiedi
- Pavimentazioni aree esterne
- Muretti di recinzione in calcestruzzo armato
- Recinzione e cancello metallici
- Opere di giardinaggio
- Smantellamento dell'area di cantiere

Preparazione, delimitazione e sgombero area			
Categoria	Demolizioni meccanizzate di edifici		
Descrizione (Tipo di intervento)	All'interno di questa fase risultano presenti le seguenti sub fasi: - preparazione e delimitazione dell'area di cantiere; - posizionamento attrezzature di lavoro; - movimento macchine operatrici ed impianti di sollevamento; - formazione opere provvisionali (ponteggio e parapetti di protezione); - preparazione aree di carico e scarico materiali e stoccaggio.		
Rischi aggiuntivi individuati nella fase lavorativa			
Caduta dall'alto e sfondamento > 2 metri	Improbabile	Grave	Lieve
Caduta di materiale dall'alto	Improbabile	Grave	Lieve
Elettrocuzione	Improbabile	Grave	Lieve
Investimento da veicoli nell'area di cantiere	Improbabile	Grave	Lieve
Rumore	Poco probabile	Medio	Lieve
Scelte progettuali ed organizzative			
[Rumore] Le lavorazioni rumorose dovranno essere pianificate in modo da evitare lavorazioni contemporanee in zone adiacenti o limitrofe.			
Procedure operative			
[Caduta dall'alto e sfondamento > 2 metri] - Il ponteggio con relativa omologa ministeriale deve essere montato seguendo il libretto di montaggio e gli schemi contenuti nel Piano di montaggio, uso e smontaggio (PIMUS) redatto per quel specifico cantiere, con elementi che devono portare impressi il nome e il marchio del fabbricante. - Il montaggio deve essere effettuato da una squadra composta da 2 montatori abilitati sotto la diretta sorveglianza di preposto formato. - Le condizioni degli elementi devono essere verificate prima del montaggio e gli esiti dei controlli devono essere registrati. - Il ponteggio deve essere ancorato all’opera servita, secondo la tipologia e il numero degli ancoraggi previsti dal libretto e/o dalla relazione di calcolo elaborata da un tecnico abilitato. - Il ponteggio deve distare dall’opera servita massimo 20 cm, in caso contrario allestire il parapetto anche sul lato interno o aggiungere una mensola a sbalzo per ridurre la distanza a meno di 20 cm. - Per salire e scendere dal ponteggio utilizzare le scalette interne e le botole. - Verificare prima dell’uso che ogni piano di lavoro sia completo di impalcato, parapetto, tavola fermapiede e cancelletto laterale. La parti non accessibili devono essere chiuse. - Gli elementi del ponteggio non devono essere rimossi durante la fase di lavoro per facilitare le lavorazioni. - Il programma lavori di allestimento deve essere compatibile con le condizioni climatiche. Immediata sospensione lavori in caso di eventi meteorici eccezionali. - Le tavole costituenti il piano di calpestio di ponti, passerelle, andatoie ed impalcati di servizio, balconi di carico e castelli di tiro devono avere le fibre con andamento parallelo all'asse, spessore adeguato al carico da sopportare ed in ogni caso non minore di cm 5, e larghezza non minore di cm 30. Le tavole stesse non devono avere nodi passanti che riducano più del 10% la sezione di resistenza. - Nei lavori in cui non è possibile allestire apprestamenti deve essere realizzata una protezione costituita da tesatura di cavo metallico fra elementi strutturali per l’ancoraggio delle funi di trattenuta delle imbracature di sicurezza. - I sistemi di protezione del bordo sulle coperture devono essere installati con l’ausilio di attrezzature specifiche (piattaforme o cestelli). - Le reti di sicurezza conformi alla norma UNI EN 12631 devono essere montate da personale competente. In cantiere deve essere presente il manuale d’uso nel quale sono contenute tutte le informazioni necessarie a: a) montaggio, uso e smontaggio; b) cure e ispezioni; c) avvertenze per l’uso.			

- Il Ponte a torre su ruote deve essere montato da personale competente secondo il manuale fornito dal fabbricante. Le ruote durante l'uso devono essere bloccate con gli stabilizzatori. La salita e la discesa deve essere interna impiegando le apposite scalette e botole. Durante la fase lavorativa il piano di lavoro deve essere protetto sui 4 lati. Il ponte deve essere utilizzato secondo il manuale d'uso.
- Le attrezzature utilizzate per i lavori in quota devono essere utilizzate secondo il manuale d'uso che deve essere sempre a corredo.
- Controllare prima dell'uso che le attrezzature siano state sottoposte ai controlli iniziali periodici previsti dal costruttore e dalla normativa vigente per il mantenimento dei requisiti minimi di sicurezza.
- Le passerelle o andatoie devono avere larghezza minima di 60 cm, o 1,20 m in caso di passaggio con materiali, impalcato in legno o elementi metallici e parapetto di trattenuta.

[Caduta di materiale dall'alto]

- Le forche semplici possono essere utilizzati solo per operazioni di scarico dei materiali.
- Sospensione delle operazioni in caso di condizioni meteo che possono pregiudicare la sicurezza (forte vento, pioggia intensa).
- Manutenzione dei mezzi di sollevamento secondo le indicazioni del fabbricante e verifica periodica annuale. Gli esiti dei controlli e delle verifiche devono essere disponibili in cantiere.
- Controllo dell'integrità delle imbracature, funi e dei ganci di sollevamento.
- Controllo dell'integrità degli accessori di sollevamento (gabbie, bilancieri e cassoni).
- Le operazioni di movimentazione di materiali con apparecchi di sollevamento fissi e mobili devono essere effettuati da personale abilitato e coadiuvati con l'ausilio di un preposto.
- Le attrezzature di movimentazione devono essere sottoposte a controlli iniziali e periodici secondo le indicazioni fornite dal costruttore e dalla normativa vigente.

- Per il getto dei materiali i canali devono avere i seguenti requisiti:

- a) imboccatura superiore protetta per evitare cadute accidentali di persone;
- b) ogni tronco inserito in quello inferiore;
- c) eventuali raccordi, adeguatamente rinforzati;
- d) ultimo tratto inclinato, fine di ridurre la velocità di fuoriuscita del materiale;
- e) estremità inferiore sufficientemente lontana dalla struttura e dai ponti di servizio; deve inoltre essere posta ad altezza tale da evitare la formazione di polvere o di pericolosi rimbalzi di materiale;
- f) estremità inferiore posta ad altezza non superiore ai due metri dal piano di raccolta,

[Elettrocuzione]

- I lavori su parti in tensione o in prossimità di parti in tensione devono essere effettuati solo da personale competente sotto la diretta sorveglianza di un preposto.
- Disattivare le parti in tensione e bloccare l'apertura del quadro per evitare attivazioni non autorizzate.
- Verificare l'integrità delle prese, prolunghes e spine.

[Investimento da veicoli nell'area di cantiere]

- Coordinare la movimentazione dei mezzi qualora gli autisti non godano della completa visuale, evitare di fraporsi fra i mezzi e gli ostacoli ma posizionarsi sempre in posizione visibile e sicura.
- Incaricare un preposto per coordinare l'entrata/uscita dei non addetti ai lavori; provvedere alla sospensione/ripresa di eventuali lavorazioni al fine di garantire l'incolumità di mezzi e persone.

[Rumore]

- Non eseguire lavorazioni rumorose contemporaneamente nella stessa area.
- Ubicare le attrezzature rumorose lontano da vie di passaggio.
- Vigilare sull'uso degli ottoprotettori.

Misure preventive e protettive

[Caduta dall'alto e sfondamento > 2 metri]

Per la protezione dei lavoratori dalle cadute dall'alto predisporre:

- Ponte a torre su ruote (trabattelli) conforme alla norma UNI HD 1004.
- Parapetto normale con tavola fermapiè in legno a solaio o cornicione.
- Parapetto normale con elementi a tubi e giunti e tavola fermapiè a solaio o cornicione.
- Ponteggio di servizio a tubi e giunti con sottoponte di sicurezza a distanza non superiore a 2,50 metri.
- Ponte su cavalletti con impalcato in tavole di legno della sezione minima di 30 x 5 cm, poggiato su tre cavalletti,

larghezza 90 cm e lunghezza 4 metri.

- Ponteggio di servizio a telai prefabbricati e piano di calpestio con tavole metalliche, sottoponte di sicurezza, controventatura sia in pianta che sui laterali.
- Copertura di botole, asole e aperture nei solai con tavolato in legno.
- Protezione delle aperture verso il vuoto o vani.
- Reti di sicurezza conformi alla norma UNI EN 1263-2003 sotto la copertura e/o i lucernari.
- Reti di sicurezza conformi alla norma UNI EN 1263-2003 collegate alle armature provvisorie dei solai.
- Sistemi combinati costituiti da parapetti di trattenuta e reti di sicurezza integrati fra loro.
- Sistemi di protezione bordi (parapetti di trattenuta provvisori) di classe A conformi alla norma EN 13374 per superfici con inclinazione non superiore a 10°.
- Sistemi di protezione bordi (parapetti di trattenuta provvisori) di classe B conformi alla norma EN 13374 per superfici con inclinazione non superiore a 30°.
- Balconi di carico per il deposito temporaneo dei materiali in quota costituito da piano di lavoro e deposito, parapetto di protezione su ogni lato libero e struttura portante a castello o a sbalzo con tubolari metallici giuntati.
- Castelli di tiro per posizionare in quota e sostenere i mezzi di sollevamento dei materiali costituiti da piano di lavoro e deposito, parapetto di protezione su ogni lato libero e sottostruttura portante metallica.
- Passerelle metalliche o in legno complete di parapetto e tavole fermapiede, per il collegamento di posti di lavoro a quote diverse allestire passerelle metalliche o in legno.

Nelle lavorazioni in assenza di apprestamenti o dove non sia possibile l'allestimento, le condizioni di sicurezza devono essere garantite con l'utilizzo di:

- Piattaforma di lavoro (cestello) su braccio idraulico e mezzo semovente.
- Ponte sviluppabile su carro.
- Scala sviluppabile su carro.

[Caduta di materiale dall'alto]

Per la protezione dei lavoratori dalla caduta di materiali sulle vie di transito o posti di lavoro predisporre:

- Impalcato di protezione dei luoghi di transito costituita da struttura tubolare metallica e copertura con tavoloni.
- Mantovana parasassi aggettante su ponteggio, con struttura di supporto in tubolari metallici giuntati, inclinazione di 30° e sporgenza 1,50 metri rispetto al piano orizzontale.
- Teli o reti traspiranti su ponteggio per contenimento polveri e materiali minuti.
- Delimitazione del perimetro esterno dell'area con rete plastificata o metallica arretrata di almeno 2 metri dal ponteggio o copertura.
- Canali di scarico a tubi telescopici per il getto dei materiali dall'alto.
- Per la movimentazione di tubazioni utilizzare bilanciere a trave predisposto per due punti o quattro di attacco regolabili in linea, funi o catene e ganci di sicurezza.
- Forca con gabbia per sollevamento di carichi unitari su pallets.
- Cassoni a sponde alte per il sollevamento di materiali minuti.
- Segregazione delle aree a rischio con transenne o reti plastificate.
- Segnaletica di sicurezza specifica del rischio per informare i lavoratori.
- Apparecchi di sollevamento adeguate ai carichi da sollevare: gru a torre, autogrù, gru su autocarro o carrelli semoventi a braccio telescopico.

[Elettrocuzione]

Per la protezione dei lavoratori dal rischio di elettrocuzione predisporre:

- Segregazioni delle aree di lavoro in cui sono presenti parti attive non protette con recinzione per impedire l'accesso ai non addetti ai lavori.
- Quadro elettrico generale e sottoquadri con prese interbloccate IP65 protette da magnete-termico in possesso dei requisiti minimi di sicurezza previsti dalla norma CEI 17-13/4 e norme tecniche pertinenti.
- Collegamento all'impianto di terra di cantiere delle attrezzature elettriche fisse, del quadro generale e dei sottoquadri.
- Schermatura delle parti attive con involucri o barriere, qualora non sia possibile la messa fuori tensione dell'impianto.
- Attrezzature isolanti per lavori su parti in tensione.
- Attrezzature elettriche portatili con marcatura IMQ e doppio isolamento e conformi alle norme vigenti in materia di sicurezza elettrica.
- Prolunghes, prese, spine, cavi, adattatori e materiale elettrico in possesso dei requisiti minimi di sicurezza previsti dalla norma CEI o norme tecniche pertinenti.
- Attrezzature elettriche portatili con tensione non superiore a 50 Volt verso terra per lavori in luoghi bagnati.

[Investimento da veicoli nell'area di cantiere]

Per la protezione dei lavoratori all'interno dell'area di cantiere:

- Tutti i veicoli siano essi da trasporto o macchine edili devono essere equipaggiati di lampeggiati e segnali acustici per essere chiaramente visibili.
- I passaggi pedonali lungo le piste di circolazione devono essere da questi separati con new jersey o reti di protezione.
- Predisporre idonea segnaletica stradale temporanea di avvertimento/pericolo.

[Rumore]

Per la protezione degli addetti dall'esposizione a rumore predisporre:

- Barriere di protezione costituite da materiale fonoassorbente.
- Utilizzo di attrezzature o macchine con basse emissioni di rumore.
- Cabina insonorizzata per i mezzi meccanici.
- Segnaletica con richiamo del pericolo e delle prescrizioni.

Misure di coordinamento**[Caduta dall'alto e sfondamento > 2 metri]**

Le scelte progettuali, le procedure, gli apprestamenti e le attrezzature devono essere messi in atto dalla ditta affidataria, che tramite il responsabile di cantiere dovrà coordinarsi con le ditte subaffidatarie in modo da rispettare quanto indicato nel piano.

[Caduta di materiale dall'alto]

Le scelte progettuali, le procedure, gli apprestamenti e le attrezzature devono essere messi in atto dalla ditta affidataria, che tramite il responsabile di cantiere dovrà coordinarsi con le ditte subaffidatarie in modo da rispettare quanto indicato nel piano.

Incaricare un preposto che coordini affinché:

- nessun lavoratore non addetto ai lavori transiti nelle zone a rischio.
- nessun lavoratore soste in prossimità dei lavori a rischio.
- non ci sia la presenza contemporanea nella stessa area di attività di sollevamento materiali con altre attività di cantiere differenti.
- non ci sia la presenza contemporanea di più attività di sollevamento con mezzi diversi nella stessa area.

[Elettrocuzione]

Le scelte progettuali, le procedure, gli apprestamenti e le attrezzature devono essere messi in atto dalla ditta affidataria, che tramite il responsabile di cantiere dovrà coordinarsi con le ditte subaffidatarie in modo da rispettare quanto indicato nel piano.

[Investimento da veicoli nell'area di cantiere]

Le scelte progettuali, le procedure, gli apprestamenti e le attrezzature devono essere messi in atto dalla ditta affidataria, che tramite il responsabile di cantiere dovrà coordinarsi con le ditte subaffidatarie in modo da rispettare quanto indicato nel piano.

Incaricare un preposto che coordini affinché:

- nessun lavoratore si trovi nel campo d'azione dei mezzi di movimentazione terra o di trasporto
- nessun lavoratori soste in prossimità dei lavori con mezzi in movimento.
- non ci sia la presenza contemporanea nella stessa area di attività con macchine in movimento ed attività diverse.
- nessun lavoratore transiti o soste nelle zone di carico o scarico dei materiali.

[Rumore]

Le scelte progettuali, le procedure, gli apprestamenti e le attrezzature devono essere messi in atto dalla ditta affidataria, che tramite il responsabile di cantiere dovrà coordinarsi con le ditte subaffidatarie in modo da rispettare quanto indicato nel piano.

Incaricare un preposto che coordini affinché:

- nessun lavoratore non addetto ai lavori transiti nelle aree ad elevata rumorosità;
- nessun lavoratore soste in prossimità di zone con utilizzo di attrezzature rumorose;
- non ci sia la presenza contemporanea di attività rumorose nella stessa area;
- non ci sia la presenza contemporanea di attività ad elevata rumorosità con altre attività differenti nella stessa area.

Tavoli e disegni tecnici esplicativi

- **CADUTA UTENSILI**



■ SEGNALI



- **CARTELLO INQUADRAMENTO**

COMUNE DI _____	PROV. DI _____
LAVORI DI _____	
CONCESSIONE N. _____ DEL _____	
PROGETTAZIONE _____	
PROGETTISTA _____	
COMITENTE _____	
DIRETTORE DEI LAVORI _____	
DIREZIONE LAVORI _____	
ASSISTENTE TECNICO _____	
RESPONSABILI ALLA SICUREZZA _____	
COORDINATORE ALLA PROTEZIONE _____	
COORDINATORE DEI LAVORI _____	
CALCOLATORE STATICO _____	
COLLABORATORE IN CANTIERE D'OPERA _____	
IMPRESA DI COSTRUZIONE _____	
SUBAPPALTI _____	
IMPIANTO ELETTRICO _____	
IMPIANTO IDRAULICO _____	
IMPIANTO GAS METANO _____	
N° PRESENTI DI LAVORATORI SUL CANTIERE _____	
N° PRESENTI DI BPM E LAY. AUT. SUL CANTIERE _____	
IMPORTO LAVORI _____	

- **ACCESSI**



- **RECINZIONE**



- **CARICHI SOSPESI**



Demolizione di strutture a macchina			
Categoria	Demolizioni di strutture portanti e non portanti		
Descrizione (Tipo di intervento)	Demolizione completa di strutture eseguita con mezzi meccanici e a mano; fase lavorativa compresa di bagnatura per evitare innalzamento di polveri dovute alla demolizione. Separazione dei materiali demoliti e trasporto a discarica per idoneo riciclaggio/riutilizzo.		
Rischi aggiuntivi individuati nella fase lavorativa			
Caduta di materiale dall'alto	Improbabile	Grave	Lieve
Investimento da veicoli nell'area di cantiere	Improbabile	Grave	Lieve
Lavori di montaggio/smontaggio prefabbricati	Poco probabile	Grave	Medio
Rischi da demolizioni estese	Poco probabile	Grave	Medio
Rumore	Poco probabile	Medio	Lieve
Scelte progettuali ed organizzative			
<p>[Rumore]</p> <p>Le lavorazioni rumorose dovranno essere pianificate in modo da evitare lavorazioni contemporanee in zone adiacenti o limitrofe.</p>			
Procedure operative			
<p>[Caduta di materiale dall'alto]</p> <p>- Le forche semplici possono essere utilizzati solo per operazioni di scarico dei materiali.</p> <p>- Sospensione delle operazioni in caso di condizioni meteo che possono pregiudicare la sicurezza (forte vento, pioggia intensa).</p> <p>- Manutenzione dei mezzi di sollevamento secondo le indicazioni del fabbricante e verifica periodica annuale. Gli esiti dei controlli e delle verifiche devono essere disponibili in cantiere.</p> <p>- Controllo dell'integrità delle imbracature, funi e dei ganci di sollevamento.</p> <p>- Controllo dell'integrità degli accessori di sollevamento (gabbie, bilancieri e cassoni).</p> <p>- Le operazioni di movimentazione di materiali con apparecchi di sollevamento fissi e mobili devono essere effettuati da personale abilitato e coadiuvati con l'ausilio di un preposto.</p> <p>- Le attrezzature di movimentazione devono essere sottoposte a controlli iniziali e periodici secondo le indicazioni fornite dal costruttore e dalla normativa vigente.</p> <p>- Per il getto dei materiali i canali devono avere i seguenti requisiti:</p> <p>a) imboccatura superiore protetta per evitare cadute accidentali di persone;</p> <p>b) ogni tronco inserito in quello inferiore;</p> <p>c) eventuali raccordi, adeguatamente rinforzati;</p> <p>d) ultimo tratto inclinato, fine di ridurre la velocità di fuoriuscita del materiale;</p> <p>e) estremità inferiore sufficientemente lontana dalla struttura e dai ponti di servizio; deve inoltre essere posta ad altezza tale da evitare la formazione di polvere o di pericolosi rimbalzi di materiale;</p> <p>f) estremità inferiore posta ad altezza non superiore ai due metri dal piano di raccolta,</p>			
<p>[Investimento da veicoli nell'area di cantiere]</p> <p>- Coordinare la movimentazione dei mezzi qualora gli autisti non godano della completa visuale: evitare di frapporsi fra i mezzi e gli ostacoli ma posizionarsi sempre in posizione visibile e sicura.</p> <p>- Incaricare un preposto per coordinare l'entrata/uscita dei non addetti ai lavori; provvedere alla sospensione/ripresa di eventuali lavorazioni al fine di garantire l'incolumità di mezzi e persone.</p>			
<p>[Lavori di montaggio/smontaggio prefabbricati]</p> <p>Piano di montaggio degli elementi prefabbricati.</p> <p>Il fornitore dei prefabbricati e la ditta di montaggio, ciascuno per i settori di loro specifica competenza, sono tenuti a formulare istruzioni scritte corredate da relativi disegni illustrativi circa le modalità di effettuazione delle varie operazioni e di impiego dei vari mezzi al fine della prevenzione degli infortuni. Tali istruzioni dovranno essere compatibili con le predisposizioni costruttive adottate in fase di progettazione e costruzione.</p>			

- Le operazioni di montaggio devono essere eseguite da lavoratori fisicamente idonei, sotto la guida di persona esperta.
- Le operazioni di montaggio o smontaggio devono essere immediatamente sospese in presenza di condizioni meteo avverse (forte vento, pioggia, neve).
- Le operazioni di movimentazione devono essere sospese se la velocità del vento supera i 60 km/h.
- In tutte le fasi transitorie di montaggio/smontaggio dovrà essere assicurata la stabilità dei singoli elementi e delle parti già assemblate.
- La regolazione degli elementi prefabbricati durante la posa deve avvenire con l'ausilio d'attrezzature idonee (leve, palanchini, binde) e con gli elementi tenuti sollevati dagli apparecchi di sollevamento.
- Gli accessori di sollevamento devono essere scelti in funzione dei carichi da movimentare, dei punti di presa, del dispositivo di aggancio, delle condizioni atmosferiche nonché tenendo conto del modo e della configurazione dell'imbracatura.
- I ganci utilizzati nei mezzi di sollevamento e di trasporto devono portare in rilievo o incisa la chiara indicazione della loro portata massima ammissibile.
- Qualora un operatore alla guida di un'attrezzatura di lavoro che serve al sollevamento di carichi non può osservare l'intera traiettoria del carico né direttamente né per mezzo di dispositivi ausiliari in grado di fornire le informazioni utili, deve essere designato un capo manovra in comunicazione con lui per guidarlo e devono essere prese misure organizzative per evitare collisioni del carico suscettibili di mettere in pericolo i lavoratori.
- I carichi sospesi non devono rimanere senza sorveglianza salvo il caso in cui l'accesso alla zona di pericolo sia precluso e il carico sia stato agganciato e sistemato con la massima sicurezza.
- Spianamento e getto di massetto per area di stoccaggio orizzontale degli elementi.
- Manutenzione degli elementi di sostegno provvisori.
- Controlli iniziali e periodici delle attrezzature e degli accessori di sollevamento secondo le indicazioni fornite dal fabbricante e dalla normativa vigente. Gli esiti dei controlli devono essere conservati in cantiere.
- Controllo dell'integrità delle delimitazioni e della segnaletica di sicurezza.
- Le operazioni di montaggio devono essere eseguite da lavoratori fisicamente idonei sotto la guida di persona esperta (assistente al montaggio).
- Allestimento delle predisposizioni antinfortunistiche a terra e imbraco dei pezzi.
- Sollevamento in opera degli elementi prefabbricati a mezzo gru o autogru.
- Ricevimento, posizionamento, stabilizzazione dei pezzi in opera ed eventuale allestimento o completamento in opera delle predisposizioni antinfortunistiche.
- Integrazione armature, collegamento definitivo dei pezzi, sigillature.
- Tracciamenti ed assistenza al montaggio.
- Le operazioni di posa devono essere dirette da un preposto (capo-squadra) a ciò espressamente designato.
- Per il sollevamento devono essere utilizzati particolari corredi di tiranti, bilancini ed attrezzi adatti per ogni casistica e peso degli elementi prefabbricati.
- Prima di ogni operazione occorre controllare che la gru sia equipaggiata con il corredo adatto al tipo di elemento da sollevare.
- Durante tutte le manovre il gruista deve agire con la massima attenzione, evitando movimenti bruschi o accelerazioni.
- Ogni manovra deve essere preavvisata da un segnale acustico.
- In situazioni meteorologiche negative, il gruista deve attendere l'autorizzazione del responsabile del cantiere, il quale deciderà se proseguire o sospendere le cooperazioni di montaggio.
- Gli elementi prefabbricati devono essere montati con ordine procedendo da un estremo all'altro della costruzione secondo le indicazioni di progetto.
- Il preposto al montaggio deve verificare il rispetto dell'ordine di montaggio.
- Gli elementi prefabbricati che presentano anomalie negli inserti per l'aggancio agli apparecchi di sollevamento e negli affranchi per le predisposizioni antinfortunistiche devono essere scartati.
- La velocità massima del vento ammessa per non interrompere il lavoro di montaggio deve essere determinata in cantiere tenendo conto della superficie e del peso degli elementi oltreché del tipo particolare di apparecchio di sollevamento usato.
- Non utilizzare gli apparecchi di sollevamento, di regola, se la velocità del vento supera i 60 km/h.
- Le reti devono essere montate secondo le indicazioni del manuale d'uso e risultare posate il più vicino possibile al piano di lavoro. Devono essere evitati vuoti tra un elemento e l'altro delle reti.
- Verificare lo stato delle reti di protezione e degli accessori di ancoraggio.
- Canalizzazione del traffico veicolare pesante lontano dalle postazioni fisse di lavoro e dalle aree di passaggio pedonali.

- I sistemi di protezione del bordo sulle coperture devono essere installati con l'ausilio di attrezzature specifiche (piattaforme o cestelli).
- Le reti di sicurezza conformi alla norma UNI EN 12631 devono essere montati da personale competente. In cantiere deve essere presente il manuale d'uso nel quale sono contenute tutte le informazioni necessarie a:
 - a) montaggio, uso e smontaggio;
 - b) cure e ispezioni;
 - c) avvertenze per l'uso.
- Il Ponte a torre su ruote deve essere montato da personale competente secondo il manuale fornito dal fabbricante. Le ruote durante l'uso devono essere bloccate con gli stabilizzatori. La salita e la discesa deve essere interna impiegando le apposite scalette e botole. Durante la fase lavorativa il piano di lavoro deve essere protetto sui 4 lati. Il ponte deve essere utilizzato secondo il manuale d'uso.
- Le attrezzature utilizzate per i lavori in quota devono essere utilizzate secondo il manuale d'uso che deve essere sempre a corredo.
- Controllare prima dell'uso che le attrezzature siano state sottoposte ai controlli iniziali, periodici previsti dal costruttore e dalla normativa vigente per il mantenimento dei requisiti minimi di sicurezza.
- Le passerelle o andatoie devono avere larghezza minima di 60 cm, o 1,20 m in caso di passaggio con materiali, impalcato in legno o elementi metallici e parapetto di trattenuta.

[Rischi da demolizioni estese]

- La successione dei lavori di demolizione deve risultare da apposito programma integrato o allegato al Piano Operativo di Sicurezza (POS).
- Gli interventi di puntellamento e rafforzamento di strutture di cui non si conosce il comportamento statico deve essere oggetto di una progettazione esecutiva.
- Le opere di rinforzo devono essere eseguite dal basso verso l'alto, e cioè al contrario delle demolizioni, che procedono sempre dall'alto verso il basso, e sono in genere costituite da putrelle e ponteggi: queste debbono sempre essere calcolate da un progettista.
- Segnalazione/interdizione delle aree oggetto di demolizione, in particolare ai piani sottostanti i solai oggetto della demolizione.
- Disattivare tutti gli impianti presenti all'interno del fabbricato.
- Le operazioni di demolizione devono essere svolte sotto la diretta sorveglianza di un preposto.
- E' vietata la demolizione manuale di muri aventi altezza superiore ai 2 m senza l'ausilio di ponti di servizio.
- Per demolizioni manuali di pareti e muri:
 - a) ponti su cavalletti fino a 2 metri.
 - b) ponti a torre su ruote e scale con ruote per altezze fino a 6-7.
 - c) ponteggio metallico prefabbricato per altezze superiore a 7 metri.
- Le demolizioni con mezzi meccanici per trazione o spinta sono ammesse su parti isolate degli edifici, di altezza minore di 5 metri senza alcun intervento di manodopera sul manufatto compromesso dalla demolizione.
- La zona interessata dai lavori deve essere convenientemente delimitata, segnalata e sorvegliata.
- Verificare l'integrità degli impalcati e dei parapetti dei ponteggi prima di ogni inizio di attività sui medesimi
- Quando per esigenze di lavoro alcune opere provvisorie devono essere manomesse o rimosse, appena ultimate quelle lavorazioni è indispensabile ripristinare le protezioni facendo uso di appropriati sistemi di sicurezza.
- Evitare i depositi di materiale sui ponteggi esterni; quelli consentiti, necessari per l'andamento del lavoro, non devono eccedere in altezza la tavola fermapiEDE n
- Non sovraccaricare i ponti di servizio per lo scarico dei materiali che non devono diventare dei depositi.
- Tenere sgombri gli impalcati dei ponteggi e le zone di passaggio da materiali ed attrezzature non più in uso.
- Eseguire la pulizia dei posti di lavoro e di passaggio, accumulando il materiale di risulta per poterlo calare a terra convenientemente raccolto o imbracato.
- Le polveri che si sviluppano nel corso delle demolizioni devono essere ridotte bagnando i detriti giornalmente più volte nel periodo estivo o in presenza di forte vento.
- I rifiuti costituiti da materiale proveniente dalle demolizioni devono essere smaltiti ogni 3 mesi indipendentemente dalla quantità, oppure quando il quantitativo raggiunge i 20 mc.
- Le attrezzature utilizzate per i lavori in quota devono essere utilizzate secondo il manuale d'uso che deve essere sempre a corredo.
- Controllare prima dell'uso che le attrezzature siano state sottoposte ai controlli iniziali, periodici previsti dal costruttore e dalla normativa vigente per il mantenimento dei requisiti minimi di sicurezza.
- Le passerelle o andatoie devono avere larghezza minima di 60 cm, o 1,20 m in caso di passaggio con materiali, impalcato in legno o elementi metallici e parapetto di trattenuta.

-Demolizione con mezzi meccanici.

La demolizione di parti di strutture isolate aventi altezza minore di 5 metri può essere effettuata mediante rovesciamento graduale e senza strappi per trazione con funi o per spinta da parte di mezzi meccanici.

La trazione deve avvenire da distanza non inferiore a 1,5 volte l'altezza del muro o del manufatto da abbattere, previo allontanamento di tutti gli operai.

Il rovesciamento per spinta può essere effettuato per manufatti di altezza inferiore a 3 m con l'ausilio di puntelli per evitare il ritorno degli elementi stessi.

-Demolizioni manuali:

-La demolizioni di muri e pareti di altezza inferiore a 5 metri deve essere effettuata con ponti di servizio (ponti su cavalletti) indipendenti dall'opera da demolire. Per altezze sino a 6-7 metri è possibile utilizzare ponte a torre su ruote o scala inclinata con ruote. Per demolizioni di muri e pareti di altezza maggiore è necessario utilizzare un ponteggio metallico.

[Rumore]

- Non eseguire lavori rumorose contemporaneamente nella stessa area.

- Ubicazione delle attrezzature rumorose lontano da vie di passaggio.

- Vigilare sull'uso degli otoprotettori.

Misure preventive e protettive

[Caduta di materiale dall'alto]

Per la protezione dei lavoratori dalla caduta di materiali sulle vie di transito o posti di lavoro predisporre:

- Impalcato di protezione dei luoghi di transito costituita da struttura tubolare metallica e copertura con tavoloni.
- Mantovana parasassi aggettante su ponteggio, con struttura di supporto in tubolari metallici giuntati, inclinazione di 30° e sporgenza 1,50 metri rispetto al piano orizzontale.
- Teli o reti traspiranti su ponteggio per contenimento polveri e materiali minuti.
- Delimitazione del perimetro esterno dell'area con rete plastificata o metallica arretrata di almeno 2 metri dal ponteggio o copertura.
- Canali di scarico a tubi telescopici per il getto dei materiali dall'alto.
- Per la movimentazione di tubazioni utilizzare bilanciere a trave predisposto per due punti o quattro di attacco regolabili in linea, funi o catene e ganci di sicurezza.
- Forca con gabbia per sollevamento di carichi unitari su pallets.
- Cassoni a sponde alte per il sollevamento di materiali minuti.
- Segregazione delle aree a rischio con transenne o reti plastificate.
- Segnaletica di sicurezza specifica del rischio per informare i lavoratori.
- Apparecchi di sollevamento adeguate ai carichi da sollevare : gru a torre, autogrù, gru su autocarro o carrelli semoventi a braccio telescopico.

[Investimento da veicoli nell'area di cantiere]

Per la protezione dei lavoratori all'interno dell'area di cantiere:

- Tutti i veicoli siano essi da trasporto o macchine edili devono essere equipaggiati di lampeggiati e segnali acustici per essere chiaramente visibili.
- I passaggi pedonali lungo le piste di circolazione devono essere da questi separati con new jersey o reti di protezione.
- Predisporre idonea segnaletica stradale temporanea di avvertimento/pericolo.

[Lavori di montaggio/smontaggio prefabbricati]

La caduta di persone dall'alto durante le lavorazioni deve essere impedita con misure e apprestamenti adatti a garantire condizioni di sicurezza, in particolare:

- Parapetto con montanti metallici tipo "delta", correnti e tavole fermapiè in legno.
- Parapetto con montanti metallici ad innesto e correnti tubolari.
- Parapetto con montanti metallici ad innesto, correnti metallici e tavola fermapiè.
- Protezione costituita da doppia tesatura di cavi metallici ancorata alle strutture verticali.
- Protezione costituita da tesatura di cavo metallico fra elementi strutturali per l'ancoraggio delle funi di trattenuta delle imbracature di sicurezza.
- Pannelli in grigliati metallici antisfondamento per la protezione di botole, asole, lucernari.
- Rete di protezione anticaduta di Tipo S conforme alla norma UNI EN 1263-03 da posizionare sotto la copertura e/o i lucernari.

- Reti di sicurezza da applicare all'orditura principale.
- Ponte a torre su ruote conforme alla norma UNI HD 1004.

Nei lavori in quota in assenza di apprestamenti le condizioni di sicurezza devono essere garantite utilizzando:

- Piattaforma di lavoro e relativa scala di accesso da applicare in testa ai pilastri.
- Piattaforma di lavoro da applicare lungo le travi principali.
- Piattaforma di lavoro (cestello) su braccio idraulico e mezzo semovente.
- Ponte sviluppabile su carro.
- Scala sviluppabile su carro.
- Castello metallico con rampe scale.

La caduta di materiali dall'alto o lo schiacciamento di lavoratori deve essere impedito con misure e apprestamenti adatti a garantire condizioni di sicurezza, in particolare:

- Sollevamento degli elementi con autogrù con bilanciere a trave predisposto per due punti di attacco regolabili in linea, funi o catene e ganci di sicurezza.
- Sollevamento degli elementi con autogrù con bilanciere a doppia trave predisposto per quattro punti di attacco regolabili ai vertici, funi o catene e ganci di sicurezza.
- Elementi di sostegno provvisorio dei pannelli verticali costituiti da puntelli metallici regolabili articolati in testa e al piede, predisposti per il collegamento a fori passanti in testa ed a zoccoli al piede.

Nell'organizzazione delle lavorazioni è necessario:

- Predisporre aree e piste che garantiscono condizioni di sicurezza (larghezza delle carreggiate ampia, spazi di salvaguardia, distanza di sicurezza da aree con personale).
- Predisporre aree e piste su terreni con portata adeguata al peso dei mezzi.
- Delimitare il perimetro esterno delle lavorazioni con rete plastificata o metallica, nastri e cavalletti.
- Prevedere vie esclusive per il transito dei mezzi pesanti.
- Prevedere area di scarico per la posa degli elementi vicino alle lavorazioni.
- Prevedere piazzole di sosta per l'autogrù che garantiscono condizioni di sicurezza in termini di portata.
- Le aree di lavoro devono essere illuminate adeguatamente in caso di lavoro notturno o scarsa visibilità.
- La presenza del rischio deve essere segnalata con i cartelli del rischio.
- I mezzi meccanici e di trasporto devono essere ben visibile mediante segnali lampeggianti e acustici durante le manovre e le fasi operative.

[Rischi da demolizioni estese]

Durante le operazioni di demolizione con mezzi meccanici e manuali devono essere adottate misure atte ad impedire i rischi conseguenti. In particolare:

a) Per l'accesso ai lavori in quota utilizzare in relazione al tipo di lavorazione adeguati apprestamenti:

- Ponteggio a tubi e giunti, impalcato in legno, parapetti con fermapiede, e sottoponte di servizio a distanza massima di 2,50 metri.
- Ponteggio di servizio a telai prefabbricati e piano di calpestio con tavole metalliche, sottoponte di sicurezza, controventatura sia in pianta che sui laterali e parapetti di trattenuta e tavola fermapiede.
- Ponte mobile su ruote completo di impalcato di lavoro, parapetto e scala interna di accesso conforme alla norma UNI HD 1004.
- Balconi di carico per il deposito temporaneo dei materiali in quota costituito da piano di lavoro e deposito, parapetto di protezione su ogni lato libero e struttura portante a castello o a sbalzo con tubolari metallici giuntati.
- Ponte su cavalletti con impalcato in legno, larghezza 90 cm, lunghezza 4 metri e minimo 3 cavalletti.
- Ponteggi a mensola con elementi a tubi e giunti e piani di lavoro in legno (ponte e sottoponte).

Nelle lavorazioni in assenza di apprestamenti o non sia possibile l'allestimento, le condizioni di sicurezza devono essere garantiti con l'utilizzo di:

- Piattaforma di lavoro (cestello) su braccio idraulico e mezzo semovente.
- Ponte sviluppabile su carro.
- Scala sviluppabile su carro.

Le cadute di persone dall'alto durante le lavorazioni di demolizione da aperture sui muri, nei solai, nei vani prospicienti il vuoto devono essere protetti con:

- Sistemi di protezione del bordo di classe A conformi alla norma EN 13374 per superfici con inclinazione non superiore a 10°.

- Copertura di botole, asole e aperture nei solai con tavolato in legno.

c) Il crollo totale o parziale delle strutture in demolizione deve essere impedito con misure adatte a garantire la stabilità, in particolare con elementi di puntellamento e rafforzamento di pareti portanti, solai, architravi, rampe di scale, muri perimetrali, fondazioni secondo le indicazioni progettuali impartite dalla direzione lavori.

d) La caduta di detriti o materiali minuti sulle vie di passaggio o di lavoro deve essere impedito con misure atte impedire i rischi conseguenti. In particolare

- Teli o reti traspiranti su ponteggio per contenimento polveri e materiali minuti.
- Canali di scarico macerie collegati direttamente su cassone scarrabile di raccolta macerie.
- Tettoia di protezione dei luoghi di transito costituita da struttura tubolare metallica e copertura con tavoloni.
- Mantovana parasassi aggettante su ponteggio, costituita da tavole in legno o metalliche con struttura di supporto in tubolari metallici giuntati, inclinazione di 30° e sporgenza 1,50 metri rispetto al piano orizzontale.

- Il perimetro esterno dell'area deve essere delimitato con rete di recinzione metallica.

- Per le demolizioni controllate sono ammessi escavatori dotati di martello e cesoia in possesso dei requisiti minimi di sicurezza previsti dalla normativa vigente.

- Gli escavatori devono essere provvisti di cabina con dispositivi di protezione ROPS e FOPS.

- Per l'abbattimento delle polveri e il loro contenimento utilizzare cannoncini ad acqua per bagnatura materiali da demolire e detriti per abbattimento polveri.

- Per la protezione dei lavoratori dalle elevate emissioni di rumore, utilizzare attrezzature con bassa emissione di rumore e mezzi meccanici con cabina insonorizzata.

All'interno delle aree di lavoro per la circolazione dei veicoli devono essere adottate misure atte ad impedire i rischi conseguenti. In particolare:

- Delimitare l'area operativa dei mezzi con rete plastificata e metallica.
- Predisporre percorsi e mezzi per il sicuro accesso ai posti di lavoro e per il rapido allontanamento.
- I mezzi meccanici e di trasporto devono essere ben visibili mediante segnalatori acustici e lampeggianti durante le manovre e la fase operativa.

[Rumore]

Per la protezione degli addetti dall'esposizione a rumore predisporre:

- Barriere di protezione costituite da materiale fonoassorbente.
- Utilizzato di attrezzature o macchine con basse emissioni di rumore.
- Cabina insonorizzata per i mezzi meccanici.
- Segnaletica con richiamo del pericolo e delle prescrizioni.

Misure di coordinamento

[Caduta di materiale dall'alto]

Le scelte progettuali, le procedure, gli apprestamenti e le attrezzature devono essere messi in atto dalla ditta affidataria, che tramite il responsabile di cantiere dovrà coordinarsi con le ditte subaffidatarie in modo da rispettare quanto indicato nel piano.

Incaricare un preposto che coordini affinché:

- nessun lavoratore non addetto ai lavori transiti nelle zone a rischio.
- nessun lavoratore soste in prossimità dei lavori a rischio.
- non ci sia la presenza contemporanea nella stessa area di attività di sollevamento materiali con altre attività di cantiere differenti.
- non ci sia la presenza contemporanea di più attività di sollevamento con mezzi diversi nella stessa area.

[Investimento da veicoli nell'area di cantiere]

Le scelte progettuali, le procedure, gli apprestamenti e le attrezzature devono essere messi in atto dalla ditta affidataria, che tramite il responsabile di cantiere dovrà coordinarsi con le ditte subaffidatarie in modo da rispettare quanto indicato nel piano.

Incaricare un preposto che coordini affinché:

- nessun lavoratore si trovi nel campo d'azione dei mezzi di movimentazione terra o di trasporto;
- nessun lavoratore soste in prossimità dei lavori con mezzi in movimento;

- non ci sia la presenza contemporanea nella stessa area di attività con macchine in movimento ed attività diverse;
- nessun lavoratore transiti o soste nelle zone di carico o scarico dei materiali.

[Lavori di montaggio/smontaggio prefabbricati]

Le scelte progettuali, le procedure, gli apprestamenti e le attrezzature devono essere messi in atto dalla ditta affidataria, che tramite il responsabile di cantiere dovrà coordinarsi con le ditte subaffidatarie in modo da rispettare quanto indicato nel piano.

Incaricare un preposto che coordini affinché:

- nessun lavoratore non addetto ai lavori transiti nelle zone di montaggio/smontaggio;
- nessun lavoratore soste in prossimità dei lavori di montaggio/smontaggio;
- non ci sia la presenza contemporanea nella stessa area di attività di montaggio o smontaggio e attività manuali differenti;
- non ci sia la presenza contemporanea nella stessa area più attività di montaggio o smontaggio di elementi prefabbricati diversi;
- nessun lavoratore transiti o soste nelle zone di carico o scarico dei materiali.

[Rischi da demolizioni estese]

Le scelte progettuali, le procedure, gli apprestamenti e le attrezzature devono essere messi in atto dalla ditta affidataria, che tramite il responsabile di cantiere dovrà coordinarsi con le ditte subaffidatarie in modo da rispettare quanto indicato nel piano.

Incaricare un preposto che coordini affinché:

- nessun lavoratore non addetto ai lavori transiti nelle zone di demolizione.
- nessun lavoratore soste in prossimità dei lavori di demolizione.
- non ci sia la presenza contemporanea nella stessa area di attività di demolizioni e altre attività manuali differenti.
- non ci sia la presenza contemporanea nella stessa area di attività di demolizioni su piani o pareti limitrofe.
- nessun lavoratore transiti o soste nelle zone di carico o scarico dei materiali.

[Rumore]

Le scelte progettuali, le procedure, gli apprestamenti e le attrezzature devono essere messi in atto dalla ditta affidataria, che tramite il responsabile di cantiere dovrà coordinarsi con le ditte subaffidatarie in modo da rispettare quanto indicato nel piano.

Incaricare un preposto che coordini affinché:

- nessun lavoratore non addetto ai lavori transiti nelle aree ad elevata rumorosità.
- nessun lavoratore soste in prossimità di zone con utilizzo di attrezzature rumorose.
- non ci sia la presenza contemporanea di attività rumorose nella stessa area.
- non ci sia la presenza contemporanea di attività ad elevata rumorosità con altre attività differenti nella stessa area.

Tavoli e disegni tecnici esplicativi

▪ RECINZIONE



▪ CADUTA UTENSILI



Scavi di sbancamento a macchina

Categoria	Scavi e rinterrati
Descrizione (Tipo di intervento)	La fase lavorativa prevede l'attività di scavo di sbancamento eseguito con mezzo meccanico, per creare la sede delle fondazioni che saranno successivamente gettate.

Rischi aggiuntivi individuati nella fase lavorativa

Investimento da veicoli nell'area di cantiere	Improbabile	Grave	Lieve
Rumore	Poco probabile	Medio	Lieve
Seppellimento e/o sprofondamento scavi meccanici	Improbabile	Grave	Lieve

Scelte progettuali ed organizzative

[Rumore]

Le lavorazioni rumorose dovranno essere pianificate in modo da evitare lavorazioni contemporanee in zone adiacenti o limitrofe.

Procedure operative

[Investimento da veicoli nell'area di cantiere]

- Coordinare la movimentazione dei mezzi qualora gli autisti non godano della completa visuale, evitare di fraporsi fra i mezzi e gli ostacoli ma posizionarsi sempre in posizione visibile e sicura.
- Incaricare un preposto per coordinare l'entrata/uscita dei non addetti ai lavori; provvedere alla sospensione/ripresa di eventuali lavorazioni al fine di garantire l'incolumità di mezzi e persone.

[Rumore]

- Non eseguire lavori rumorosi contemporaneamente nella stessa area.
- Ubicazione delle attrezzature rumorose lontano da vie di passaggio.
- Vigilare sull'uso degli otoprotettori.

[Seppellimento e/o sprofondamento scavi meccanici]

Predisporre progetto dello scavo dal quale emergano i seguenti elementi:

- angolo di scarpata e/o eventuali armature previste
- distanza da mantenere dal ciglio dello scavo per il posizionamento/sosta di carichi fissi e/o mobili
- posizionamento di segnaletica e segregazioni
- modalità di esecuzione delle operazioni di scavo in prossimità di reti tecnologiche interrato e/o corsi d'acqua e bacini
- modalità di evacuazione acque superficiali

Monitorare periodicamente tramite un preposto opportunamente incaricato:

- La stabilità delle strutture limitrofe e/o oggetto dei lavori al fine di segnalare eventuali anomalie
- i fronti di scavo/riporto e le relative opere di consolidamento
- la stabilità dei materiali stoccati e del relativo piano di appoggio

Assicurarsi, prima dello stoccaggio di materiali/attrezzature, delle portate massime al fine di:

- non caricare eccessivamente il terreno

Posizionare il mezzo di sollevamento e/o le attrezzature fisse:

- su basamento dimensionato da tecnico abilitato secondo appropriato progetto statico
- in modo che la loro distanza sia almeno pari all'altezza dalle pareti di scavo/riporto rispetto al ciglio dello scavo, in caso contrario prevedere adeguate opere di consolidamento strutturale dimensionate da tecnico abilitato secondo appropriato progetto statico.

- Non consentire il traffico veicolare in adiacenza all'area di scavo tramite modifica della viabilità di cantiere

Procedure per eseguire le armature.

Le strutture di sostegno devono essere installate a diretto contatto con la facciata dello scavo e, ove necessario, deve essere inserito del materiale di ricalzo tra la facciata dello scavo e l'armatura, per garantire la continuità del contrasto.

La messa in opera delle armature deve essere effettuata pari passo con l'effettuazione dello scavo.

Procedura armatura in terreno coesivo

In presenza di un terreno di sufficiente coesione, in cui non è possibile realizzare lo scavo per tutta la profondità richiesta, si può effettuare lo scavo stesso fino a 80-120 cm e dopo aver disposto una prima armatura, si può procedere ad un'altra fase di scavo e così via.

In questo caso basta posizionare i pannelli di legno, di altezza leggermente superiore alla profondità dello scavo, contro le pareti dello scavo e fissarli con puntoni di legno provvisori per consentire agli operai di scendere nella trincea e disporre gli elementi di contrasto definitivi.

Armatura di scavi in terreni granulari

Quando il terreno non rende possibile nemmeno uno scavo di profondità minima, oppure quando si deve operare in siti urbani e occorre evitare qualsiasi depressione del terreno, è necessario rispettare rigorosamente le seguenti modalità: dopo aver scavato per circa 30 centimetri si infiggono nel terreno le due pareti verticali aventi una leggera inclinazione. Quindi si dispongono i puntoni di contrasto e si realizza un successivo scavo installando un secondo blocco di armatura, con pareti aventi la stessa inclinazione di quelle superiori e così via.

Rimozione dell'armatura

Per la rimozione dell'armatura occorre procedere dal basso verso l'alto, avendo particolare cura nel proteggere sempre il lavoratore che si trova dentro lo scavo.

Se al momento del disarmo si avverte che l'armatura (puntoni e montanti) è sottoposta a pressione perché il terreno ha subito dei movimenti, occorre riempire la trincea con il terreno prima di rimuovere puntoni e montanti.

Quando è possibile, l'armatura deve essere rimossa dagli stessi operai che l'hanno installata, in quanto meglio di altri possono verificare la presenza di nuove condizioni di rischio nel terreno, successive alla posa in opera dell'armatura.

Misure preventive e protettive

[Investimento da veicoli nell'area di cantiere]

Per la protezione dei lavoratori all'interno dell'area di cantiere:

- Tutti i veicoli siano essi da trasporto o macchine edili devono essere equipaggiati di lampeggiatori e segnali acustici per essere chiaramente visibili.
- I passaggi pedonali lungo le piste di circolazione devono essere da questi separati con new jersey o reti di protezione.
- Predisporre idonea segnaletica stradale temporanea di avvertimento/pericolo.

[Rumore]

Per la protezione degli addetti dall'esposizione a rumore predisporre:

- Barriere di protezione costituite da materiale fonoassorbente.
- Utilizzato di attrezzature o macchine con basse emissioni di rumore.
- Cabina insonorizzata per i mezzi meccanici.
- Segnaletica con richiamo del pericolo e delle prescrizioni.

[Seppellimento e/o sprofondamento scavi meccanici]

Per la protezione dei lavoratori dal rischio di seppellimento predisporre:

- Armatura della parete dello scavo con posa meccanica di paratie di armature prefabbricate.
- Adeguate vie di fuga e di emergenza da lasciare costantemente sgombre di materiali e mezzi.
- Teli impermeabili a protezione del fronte di scavo/riporto in caso di piogge.
- Protezioni per la caduta di materiali con reti a maglia esagonale fissata con tasselli a parete.
- Segregazioni delle aree interessate dalle lavorazioni con transenne.
- Protezioni al ciglio al fine di definire idonea fascia di rispetto con parapetto o rete di plastica arretrata rispetto al ciglio di almeno 2 metri.
- Scale e passerelle di accesso a fondo scavo, costituite da piano di calpestio in legno, parapetti di protezione e struttura portante in legno.

- Scale o passerelle di accesso al fondo dello scavo metalliche.
- Rampe di accesso al fondo scavi ricavate su terreno naturale con pendenza e portata adeguata a sostenere il peso dei mezzi meccanici.
- Piazzole di sosta mezzi (pompa, gru per scarico materiali) ricavate su terreno con pendenza e portata adeguata a sostenere il peso dei mezzi meccanici.

Per l'esecuzione delle lavorazioni di scavo devono essere utilizzati solo:

- Mezzi meccanici (escavatori, pale caricatori e autocarri) con caratteristiche adeguate alle pendenze e alla portata del terreno.
- Escavatori dotati di cabina con dispositivi di protezione ROPS e FOPS, sistemi di protezione per il ribaltamento e la caduta di oggetti

Misure di coordinamento

[Investimento da veicoli nell'area di cantiere]

Le scelte progettuali, le procedure, gli apprestamenti e le attrezzature devono essere messi in atto dalla ditta affidataria, che tramite il responsabile di cantiere dovrà coordinarsi con le ditte subaffidatarie in modo da rispettare quanto indicato nel piano.

Incaricare un preposto che coordini affinché:

- nessun lavoratore si trovi nel campo d'azione dei mezzi di movimentazione terra o di trasporto
- nessun lavoratori sostino in prossimità dei lavori con mezzi in movimento.
- non ci sia la presenza contemporanea nella stessa area di attività con macchine in movimento ed attività diverse.
- nessun lavoratore transiti o sostino nelle zone di carico o scarico dei materiali.

[Rumore]

Le scelte progettuali, le procedure, gli apprestamenti e le attrezzature devono essere messi in atto dalla ditta affidataria, che tramite il responsabile di cantiere dovrà coordinarsi con le ditte subaffidatarie in modo da rispettare quanto indicato nel piano.

Incaricare un preposto che coordini affinché:

- nessun lavoratore non addetto ai lavori transiti nelle aree ad elevata rumorosità.
- nessun lavoratore sostino in prossimità di zone con utilizzo di attrezzature rumorose.
- non ci sia la presenza contemporanea di attività rumorose nella stessa area.
- non ci sia la presenza contemporanea di attività ad elevata rumorosità con altre attività differenti nella stessa area.

[Seppellimento e/o sprofondamento scavi meccanici]

Le scelte progettuali, le procedure, gli apprestamenti e le attrezzature devono essere messi in atto dalla ditta affidataria, che tramite il responsabile di cantiere dovrà coordinarsi con le ditte subaffidatarie in modo da rispettare quanto indicato nel piano.

Incaricare un preposto che coordini affinché:

- nessun lavoratore non addetto ai lavori transiti nelle zone di scavo o movimentazione terra.
- nessun lavoratore sostino in prossimità dei lavori di scavo o movimento terra.
- non ci sia la presenza contemporanea nella stessa area di attività scavo e altre attività manuali differenti.
- nessun lavoratore transiti o sostino nelle zone di carico o scarico dei materiali.

Tavoli e disegni tecnici esplicativi

▪ **CADUTA UTENSILI**



▪ **SICUREZZA SCAVI**



Regola 8
Mettere in sicurezza
gli scavi.

▪ **UTILIZZO DPI**



Regola 7
Utilizzare i dispositivi di
protezione individuale.

Fondazioni tipo platea			
Categoria	Strutture di fondazione		
Descrizione (Tipo di intervento)	La fase lavorativa prevede la realizzazione di fondazioni in calcestruzzo armato con fornitura in opera di ferro e calcestruzzo: - formazione dei piani di lavoro; - approvvigionamento dei materiali; - casseratura; - posa ferro lavorato; - getto del calcestruzzo con autobetoniera; - disarmo.		
Rischi aggiuntivi individuati nella fase lavorativa			
Investimento da veicoli nell'area di cantiere	Improbabile	Grave	Lieve
Rischi da uso di sostanze chimiche	Poco probabile	Medio	Lieve
Rumore	Poco probabile	Medio	Lieve
Seppellimento e/o sprofondamento scavi meccanici	Improbabile	Grave	Lieve
Scelte progettuali ed organizzative			
[Rumore] Le lavorazioni rumorose dovranno essere pianificate in modo da evitare lavorazioni contemporanee in zone adiacenti o limitrofe.			
Procedure operative			
[Investimento da veicoli nell'area di cantiere] - Coordinare la movimentazione dei mezzi qualora gli autisti non godano della completa visuale: evitare di fraporsi fra i mezzi e gli ostacoli ma posizionarsi sempre in posizione visibile e sicura. - Incaricare un preposto per coordinare l'entrata/uscita dei non addetti ai lavori; provvedere alla sospensione/ripresa di eventuali lavorazioni al fine di garantire l'incolumità di mezzi e persone.			
[Rischi da uso di sostanze chimiche] - In cantiere o allegate al Piano Operativo di sicurezza devono essere presenti le schede di sicurezza dei prodotti utilizzati, ove sono riportate tutte le informazioni utili per: a) La corretta manipolazione. b) Lo stoccaggio. c) La gestione delle emergenze di primo soccorso e incendio. d) Le sostanze incompatibili. - Divieto di bere, mangiare e fumare con le mani sporche. -Controllo dell’efficienza degli impianti di ventilazione o aspirazione localizzata. - Divieto di svolgere lavorazioni con più sostanze pericolose contemporaneamente. - Scelta di sostanze chimiche non pericolose. - Sorveglianza sull’uso dei DPI previsti nella scheda di sicurezza da parte del preposto. - Sospensione dei lavori in caso di sversamenti accidentali che possono compromettere la sicurezza e la salute dei lavoratori. - Quando si è tenuti a lavorare con prodotti contenenti solventi in locali non ventilati o ventilati insufficientemente, si deve provvedere a ventilare artificialmente il posto di lavoro. - Sui posti di lavoro deve essere consentito conservare materiali in quantità non superiore a quelle strettamente necessaria. - Il posto di lavoro e l’ambiente circostante vanno tenuti ben puliti. - In caso di perdite o di spargimenti, il materiale va eliminato ricorrendo a mezzi di assorbimento o di pulizia prescritti dal produttore.			

[Rumore]

- Non eseguire lavori rumorose contemporaneamente nella stessa area.
- Ubicazione delle attrezzature rumorose lontano da vie di passaggio.
- Vigilare sull'uso degli otoprotettori.

[Seppellimento e/o sprofondamento scavi meccanici]

Predisporre progetto dello scavo dal quale emergano i seguenti elementi:

- angolo di scarpata e/o eventuali armature previste;
- distanza da mantenere dal ciglio dello scavo per il posizionamento/sosta di carichi fissi e/o mobili;
- posizionamento di segnaletica e segregazioni;
- modalità di esecuzione delle operazioni di scavo in prossimità di reti tecnologiche interrato e/o corsi d'acqua e bacini;
- modalità di evacuazione acque superficiali.

Monitorare periodicamente tramite un preposto opportunamente incaricato:

- la stabilità delle strutture limitrofe e/o oggetto dei lavori al fine di segnalare eventuali anomalie;
- i fronti di scavo/riporto e le relative opere di consolidamento;
- la stabilità dei materiali stoccati e del relativo piano di appoggio.

Assicurarsi, prima dello stoccaggio di materiali/attrezzature, delle portate massime al fine di non caricare eccessivamente il terreno.

Posizionare il mezzo di sollevamento e/o le attrezzature fisse su basamento dimensionato da tecnico abilitato secondo appropriato progetto statico, in modo che la loro distanza sia almeno pari all'altezza dalle pareti di scavo/riporto rispetto al ciglio dello scavo; in caso contrario, prevedere adeguate opere di consolidamento strutturale dimensionate da tecnico abilitato secondo appropriato progetto statico.

Non consentire il traffico veicolare in adiacenza all'area di scavo tramite modifica della viabilità di cantiere.

Procedure per eseguire le armature

Le strutture di sostegno devono essere installate a diretto contatto con la facciata dello scavo e, ove necessario, deve essere inserito del materiale di rinalzo tra la facciata dello scavo e l'armatura, per garantire la continuità del contrasto.

La messa in opera delle armature deve essere effettuata pari passo con l'effettuazione dello scavo.

Procedura armatura in terreno coesivo

In presenza di un terreno di sufficiente coesione, in cui non è possibile realizzare lo scavo per tutta la profondità richiesta, si può effettuare lo scavo stesso fino a 80-120 cm e dopo aver disposto una prima armatura, si può procedere ad un'altra fase di scavo e così via.

In questo caso basta posizionare i pannelli di legno, di altezza leggermente superiore alla profondità dello scavo, contro le pareti dello scavo e fissarli con puntoni di legno provvisori per consentire agli operai di scendere nella trincea e disporre gli elementi di contrasto definitivi.

Armatura di scavi in terreni granulari

Quando il terreno non rende possibile nemmeno uno scavo di profondità minima, oppure quando si deve operare in siti urbani e occorre evitare qualsiasi depressione del terreno, è necessario rispettare rigorosamente le seguenti modalità: dopo aver scavato per circa 30 centimetri si infiggono nel terreno le due pareti verticali aventi una leggera inclinazione. Quindi si dispongono i puntoni di contrasto e si realizza un successivo scavo installando un secondo blocco di armatura, con pareti aventi la stessa inclinazione di quelle superiori e così via.

Rimozione dell'armatura

Per la rimozione dell'armatura occorre procedere dal basso verso l'alto, avendo particolare cura nel proteggere sempre il lavoratore che si trova dentro lo scavo.

Se al momento del disarmo si avverte che l'armatura (puntoni e montanti) è sottoposta a pressione perché il terreno ha subito dei movimenti, occorre riempire la trincea con il terreno prima di rimuovere puntoni e montanti.

Quando è possibile, l'armatura deve essere rimossa dagli stessi operai che l'hanno installata, in quanto meglio di altri possono verificare la presenza di nuove condizioni di rischio nel terreno, successive alla posa in opera dell'armatura.

Misure preventive e protettive

[Investimento da veicoli nell'area di cantiere]

Per la protezione dei lavoratori all'interno dell'area di cantiere:

- Tutti i veicoli siano essi da trasporto o macchine edili devono essere equipaggiati di lampeggiatori e segnali acustici per essere chiaramente visibili.
- I passaggi pedonali lungo le piste di circolazione devono essere da questi separati con new jersey o reti di protezione.
- Predisporre idonea segnaletica stradale temporanea di avvertimento/pericolo.

[Rischi da uso di sostanze chimiche]

Per la protezione dei lavoratori durante l'uso di sostanze chimiche predisporre:

- Nelle aree di lavoro con ventilazione naturale scarsa o assente deve essere predisposto in relazione alla concentrazione di inquinanti aerodispersi:
 - a) Impianto di ventilazione generale dell'aria in presenza di sostanze scarsamente inquinanti o pericolose.
 - b) Impianto di aspirazione localizzata capace di captare gli inquinanti a livello del punto di emissione limitandone in modo significativo la quantità presente all'interno degli ambienti di lavoro.
- Confinamento con teli delle aree a rischio.
- Per l'igiene dei lavoratori locali igienici con lavabi con acqua calda per lavarsi le mani e il viso.
- Per interventi di emergenza devono essere presenti come presidi mezzi per il lavaggio oculare o della pelle in caso di contatto accidentale.
- Per interventi in caso di malore deve essere previsto un servizio di primo soccorso composto da lavoratori formati ed equipaggiati da presidi sanitari.
- Segnaletica con richiamo dei pericoli deve essere installata all'accesso dell'area a rischio.

[Rumore]

Per la protezione degli addetti dall'esposizione a rumore predisporre:

- Barriere di protezione costituite da materiale fonoassorbente.
- Utilizzato di attrezzature o macchine con basse emissioni di rumore.
- Cabina insonorizzata per i mezzi meccanici.
- Segnaletica con richiamo del pericolo e delle prescrizioni.

[Seppellimento e/o sprofondamento scavi meccanici]

Per la protezione dei lavoratori dal rischio di seppellimento predisporre:

- Armatura della parete dello scavo con posa meccanica di paratie di armature prefabbricate.
- Adeguate vie di fuga e di emergenza da lasciare costantemente sgombre di materiali e mezzi.
- Teli impermeabili a protezione del fronte di scavo/riporto in caso di piogge.
- Protezioni per la caduta di materiali con reti a maglia esagonale fissata con tasselli a parete.
- Segregazioni delle aree interessate dalle lavorazioni con transenne.
- Protezioni al ciglio al fine di definire idonea fascia di rispetto con parapetto o rete di plastica arretrata rispetto al ciglio di almeno 2 metri.
- Scale e passerelle di accesso a fondo scavo, costituite da piano di calpestio in legno, parapetti di protezione e struttura portante in legno.
- Scale o passerelle di accesso al fondo dello scavo, metalliche.
- Rampe di accesso al fondo scavi ricavate su terreno naturale con pendenza e portata adeguata a sostenere il peso dei mezzi meccanici.
- Piazzole di sosta mezzi (pompa, gru per scarico materiali) ricavate su terreno con pendenza e portata adeguata a sostenere il peso dei mezzi meccanici.

Per l'esecuzione delle lavorazioni di scavo devono essere utilizzati solo:

- Mezzi meccanici (escavatori, pale caricatrici e autocarri) con caratteristiche adeguate alle pendenze e alla portata del terreno.
- Escavatori dotati di cabina con dispositivi di protezione ROPS e FOPS, sistemi di protezione per il ribaltamento e la caduta di oggetti

Misure di coordinamento**[Investimento da veicoli nell'area di cantiere]**

Le scelte progettuali, le procedure, gli apprestamenti e le attrezzature devono essere messi in atto dalla ditta affidataria, che tramite il responsabile di cantiere dovrà coordinarsi con le ditte subaffidatarie in modo da rispettare quanto indicato nel piano.

Incaricare un preposto che coordini affinché:

- nessun lavoratore si trovi nel campo d'azione dei mezzi di movimentazione terra o di trasporto;
- nessun lavoratore soste in prossimità dei lavori con mezzi in movimento;
- non ci sia la presenza contemporanea nella stessa area di attività con macchine in movimento ed attività diverse;
- nessun lavoratore transiti o soste nelle zone di carico o scarico dei materiali.

[Rischi da uso di sostanze chimiche]

Le scelte progettuali, le procedure, gli apprestamenti e le attrezzature devono essere messi in atto dalla ditta affidataria, che tramite il responsabile di cantiere dovrà coordinarsi con le ditte subaffidatarie in modo da rispettare quanto indicato nel piano.

[Rumore]

Le scelte progettuali, le procedure, gli apprestamenti e le attrezzature devono essere messi in atto dalla ditta affidataria, che tramite il responsabile di cantiere dovrà coordinarsi con le ditte subaffidatarie in modo da rispettare quanto indicato nel piano.

Incaricare un preposto che coordini affinché:

- nessun lavoratore non addetto ai lavori transiti nelle aree ad elevata rumorosità.
- nessun lavoratore soste in prossimità di zone con utilizzo di attrezzature rumorose.
- non ci sia la presenza contemporanea di attività rumorose nella stessa area.
- non ci sia la presenza contemporanea di attività ad elevata rumorosità con altre attività differenti nella stessa area.

[Seppellimento e/o sprofondamento scavi meccanici]

Le scelte progettuali, le procedure, gli apprestamenti e le attrezzature devono essere messi in atto dalla ditta affidataria, che tramite il responsabile di cantiere dovrà coordinarsi con le ditte subaffidatarie in modo da rispettare quanto indicato nel piano.

Incaricare un preposto che coordini affinché:

- nessun lavoratore non addetto ai lavori transiti nelle zone di scavo o movimentazione terra;
- nessun lavoratore soste in prossimità dei lavori di scavo o movimento terra;
- non ci sia la presenza contemporanea nella stessa area di attività scavo e altre attività manuali differenti;
- nessun lavoratore transiti o soste nelle zone di carico o scarico dei materiali.

Tavoli e disegni tecnici esplicativi

▪ **Getto con autopompa**



▪ **CARICHI SOSPESI**



▪ **RISCHIO RUMORE**



▪ **UTILIZZO GUANTI**



Posa isolamento a "IGLOO"

Categoria	Impermeabilizzazioni e isolamenti
Descrizione (Tipo di intervento)	La fase lavorativa prevede la posa di isolamento tipo "IGLOO", sopra le fondazioni a platea.

Rischi aggiuntivi individuati nella fase lavorativa

Investimento da veicoli nell'area di cantiere	Improbabile	Grave	Lieve
Lavori in scavi o luoghi ristretti	Poco probabile	Grave	Medio

Procedure operative

[Investimento da veicoli nell'area di cantiere]

- Coordinare la movimentazione dei mezzi qualora gli autisti non godano della completa visuale: evitare di fraporsi fra i mezzi e gli ostacoli ma posizionarsi sempre in posizione visibile e sicura.
- Incaricare un preposto per coordinare l'entrata/uscita dei non addetti ai lavori; provvedere alla sospensione/ripresa di eventuali lavorazioni al fine di garantire l'incolumità di mezzi e persone.

[Lavori in scavi o luoghi ristretti]

- Ispezionare con cura l'ambiente di lavoro e verificare la presenza di fattori ambientali di rischio (carenza di ventilazione, presenza di microrganismi, ecc.).
- Valutare attentamente la necessità di ventilare artificialmente l'ambiente di lavoro e/o di aspirare gli eventuali gas, fumi prodotti dalle lavorazioni.
- Prevedere un servizio di vigilanza costante sulle lavorazioni, svolto dall'esterno e da posizione sicura ed eventuali interventi di emergenza in soccorso dei lavoratori.
- Indagini sugli agenti inquinanti presenti, eventuale bonifica ed adozione di un sistema di monitoraggio e controllo.
- Ove possibile bisogna privilegiare lo scavo dall'esterno con mezzi meccanici e l'infilaggio di sistemi di rivestimento ad anelli prefabbricati.
- Quando è necessario operare all'interno è necessario provvedere all'armatura delle pareti, man mano che si procede nei lavori di scavo.
- Realizzazione del rivestimento man mano che procede lo scavo sostituendo le armature provvisorie.
- Non lasciare spazi vuoti fra gli anelli di armatura ed il terreno, ma riempirli con materiale adatto, ben stipato.
- Il terreno attorno alla bocca del pozzo non va sovraccaricato da deposito di materiali, macchinari, soprattutto se vibranti.
- Il dispositivo di protezione individuale anticaduta (del tipo per sollevamento, con bretelle e cosciali) è obbligatorio per lavori in condizioni di pericolo come, per esempio, in presenza di acque
- Adeguata illuminazione in caso di lavori notturni.
- Tenere a disposizione un mezzo di estinzione di pronto intervento.
- Quando lo scavo supera i 1,50 m, le pareti devono essere armate.
- Per l'accesso al fondo dello scavo utilizzare scale convenientemente disposte.
- Il trasporto di persone deve essere effettuato utilizzando mezzi idonei.
- Predisposizione delle attrezzature necessarie ad attuare le procedure di Emergenza.
- Per luoghi ristretti oltre 30 m (improbabile nei lavori di fognatura) è obbligatorio installare un mezzo di collegamento con l'esterno.
- E' necessario sorvegliare continuamente dall'esterno le persone che si trovano all'interno e mettere a loro disposizione mezzi di allarme e di sollevamento (dispositivi di protezione individuale anticaduta).
- Per gli scavi o cunicoli in cui vi sia continuo afflusso d'acqua occorre predisporre mezzi di uscita rapida delle persone e tenere a disposizione una pompa di riserva.
- Elementi di armatura a disposizione per eventuali interventi di emergenza.
- Un preposto deve sorvegliare costantemente le attività del cantiere e i lavoratori all'interno.
- I lavoratori che accedono in luoghi con presenza di atmosfere esplosive o infiammabili devono portare un dispositivo rilevatore di gas che visualizzi contemporaneamente la presenza di H₂S, CO, O₂ e gas combustibili.

Misure preventive e protettive
<p>[Investimento da veicoli nell'area di cantiere] Per la protezione dei lavoratori all'interno dell'area di cantiere:</p> <ul style="list-style-type: none"> - Tutti i veicoli siano essi da trasporto o macchine edili devono essere equipaggiati di lampeggiati e segnali acustici per essere chiaramente visibili. - I passaggi pedonali lungo le piste di circolazione devono essere da questi separati con new jersey o reti di protezione. - Predisporre idonea segnaletica stradale temporanea di avvertimento/pericolo. <p>[Lavori in scavi o luoghi ristretti] Per la protezione dei lavoratori che lavorano all'interno di scavi o luoghi ristretti predisporre:</p> <ul style="list-style-type: none"> - Segnalazioni e delimitazioni del perimetro dell'area di lavoro con rete plastificata o metallica. - Parapetti in elementi a tubi e giunti e tavola fermapiè in legno alta 0,20 m. - Per il sollevamento dei materiali castello di tiro costituito da impalcato per deposito/posto di lavoro con parapetti sui lati liberi verso il vuoto, struttura portante con elementi metallici tubi e giunti. - Per entrare o uscire prevedere una scala verticale ben appoggiata, ancorata alle estremità superiori. - Attrezzature elettriche portatili con marcatura IMQ e doppio isolamento e conformi alle norme vigenti in materia di sicurezza elettrica. - Prolunghe, prese, adattatori e materiale elettrico in possesso dei requisiti minimi di sicurezza previsti dalla norma CEI o norme tecniche pertinenti. - Attrezzature elettriche a basso voltaggio. - In caso di allagamento o presenza di acqua affiorante dalla falda predisporre pompe idrovore tubazioni per l'eliminazione delle acque all'interno del pozzo. - Illuminazione artificiale in caso di lavori notturno. <p>In presenza di agenti inquinanti e polveri pericolose:</p> <ul style="list-style-type: none"> - In caso di emissioni non diffuse impianto di aspirazione localizzato per la captazione degli inquinanti alla fonte ed evitare la loro diffusione all'interno. - Utilizzo di autorespiratore per la protezione delle vie respiratorie. <p>Per gli interventi di emergenza è necessario predisporre:</p> <ul style="list-style-type: none"> - Servizi di intervento in soccorso dei lavoratori con equipaggio formato ed attrezzato per il recupero delle persone e per apprestare immediatamente i primi soccorsi essenziali. - Servizi di intervento con squadra antincendio formata ed attrezzata per il recupero delle persone e lo spegnimento dell'incendio. - Autorespiratori per la squadra di emergenza. - Imbragatura di salvataggio collegata ad sistema di salvataggio (discensore di emergenza)
Misure di coordinamento
<p>[Investimento da veicoli nell'area di cantiere] Le scelte progettuali, le procedure, gli apprestamenti e le attrezzature devono essere messi in atto dalla ditta affidataria, che tramite il responsabile di cantiere dovrà coordinarsi con le ditte subaffidatarie in modo da rispettare quanto indicato nel piano.</p> <p>Incaricare un preposto che coordini affinché:</p> <ul style="list-style-type: none"> - nessun lavoratore si trovi nel campo d'azione dei mezzi di movimentazione terra o di trasporto; - nessun lavoratore soste in prossimità dei lavori con mezzi in movimento; - non ci sia la presenza contemporanea nella stessa area di attività con macchine in movimento ed attività diverse; - nessun lavoratore transiti o soste nelle zone di carico o scarico dei materiali. <p>[Lavori in scavi o luoghi ristretti] Le scelte progettuali, le procedure, gli apprestamenti e le attrezzature devono essere messi in atto dalla ditta affidataria, che tramite il responsabile di cantiere dovrà coordinarsi con le ditte subaffidatarie in modo da rispettare quanto indicato nel piano.</p>

Tavoli e disegni tecnici esplicativi

▪ UTILIZZO GUANTI



▪ RISCHIO TAGLI E ABRASIONI



Massetti e sottofondi			
Categoria	Vespai e massetti		
Descrizione (Tipo di intervento)	La fase lavorativa prevede la formazione di massetti e sottofondi in conglomerato cementizio, eseguiti per tutti i vari piani dell'edificio.		
Rischi aggiuntivi individuati nella fase lavorativa			
Investimento da veicoli nell'area di cantiere	Improbabile	Grave	Lieve
Rischi da uso di sostanze chimiche	Poco probabile	Medio	Lieve
Rumore	Poco probabile	Medio	Lieve
Scelte progettuali ed organizzative			
[Rumore] Le lavorazioni rumorose dovranno essere pianificate in modo da evitare lavorazioni contemporanee in zone adiacenti o limitrofe.			
Procedure operative			
[Investimento da veicoli nell'area di cantiere] - Coordinare la movimentazione dei mezzi qualora gli autisti non godano della completa visuale, evitare di fraporsi fra i mezzi e gli ostacoli ma posizionarsi sempre in posizione visibile e sicura. - Incaricare un preposto per coordinare l'entrata/uscita dei non addetti ai lavori; provvedere alla sospensione/ripresa di eventuali lavorazioni al fine di garantire l'incolumità di mezzi e persone.			
[Rischi da uso di sostanze chimiche] - In cantiere o allegate al Piano Operativo di sicurezza devono essere presenti le schede di sicurezza dei prodotti utilizzati, ove sono riportate tutte le informazioni utili per: a) La corretta manipolazione. b) Lo stoccaggio. c) La gestione delle emergenze di primo soccorso e incendio. d) Le sostanze incompatibili. - Divieto di bere, mangiare e fumare con le mani sporche. - Controllo dell'efficienza degli impianti di ventilazione o aspirazione localizzata. - Divieto di svolgere lavorazioni con più sostanze pericolose contemporaneamente. - Scelta di sostanze chimiche non pericolose. - Sorveglianza sull'uso dei DPI previsti nella scheda di sicurezza da parte del preposto. - Sospensione dei lavori in caso di sversamenti accidentali che possono compromettere la sicurezza e la salute dei lavoratori. - Quando si è tenuti a lavorare con prodotti contenenti solventi in locali non ventilati o ventilati insufficientemente, si deve provvedere a ventilare artificialmente il posto di lavoro. - Sui posti di lavoro deve essere consentito conservare materiali in quantità non superiore a quelle strettamente necessaria. - Il posto di lavoro e l'ambiente circostante vanno tenuti ben puliti. - In caso di perdite o di spargimenti, il materiale va eliminato ricorrendo a mezzi di assorbimento o di pulizia prescritti dal produttore.			
[Rumore] - Non eseguire lavori rumorose contemporaneamente nella stessa area. - Ubicazione delle attrezzature rumorose lontano da vie di passaggio. - Vigilare sull'uso degli otoprotettori.			

Misure preventive e protettive

[Investimento da veicoli nell'area di cantiere]

Per la protezione dei lavoratori all'interno dell'area di cantiere:

- Tutti i veicoli siano essi da trasporto o macchine edili devono essere equipaggiati di lampeggiati e segnali acustici per essere chiaramente visibili.
- I passaggi pedonali lungo le piste di circolazione devono essere da questi separati con new jersey o reti di protezione.
- Predisporre idonea segnaletica stradale temporanea di avvertimento/pericolo.

[Rischi da uso di sostanze chimiche]

Per la protezione dei lavoratori durante l'uso di sostanze chimiche predisporre:

- Nelle aree di lavoro con ventilazione naturale scarsa o assente deve essere predisposto in relazione alla concentrazione di inquinanti aerodispersi:
 - a) Impianto di ventilazione generale dell'aria in presenza di sostanze scarsamente inquinanti o pericolose.
 - b) Impianto di aspirazione localizzata capace di captare gli inquinanti a livello del punto di emissione limitandone in modo significativo la quantità presente all'interno degli ambienti di lavoro.
- Confinamento con teli delle aree a rischio.
- Per l'igiene dei lavoratori locali igienici con lavabi con acqua calda per lavarsi le mani e il viso.
- Per interventi di emergenza devono essere presenti come presidi mezzi per il lavaggio oculare o della pelle in caso di contatto accidentale.
- Per interventi in caso di malore deve essere previsto un servizio di primo soccorso composto da lavoratori formati ed equipaggiati da presidi sanitari.
- Segnaletica con richiamo dei pericoli deve essere installata all'accesso dell'area a rischio.

[Rumore]

Per la protezione degli addetti dall'esposizione a rumore predisporre:

- Barriere di protezione costituite da materiale fonoassorbente.
- Utilizzato di attrezzature o macchine con basse emissioni di rumore.
- Cabina insonorizzata per i mezzi meccanici.
- Segnaletica con richiamo del pericolo e delle prescrizioni.

Misure di coordinamento

[Investimento da veicoli nell'area di cantiere]

Le scelte progettuali, le procedure, gli apprestamenti e le attrezzature devono essere messi in atto dalla ditta affidataria, che tramite il responsabile di cantiere dovrà coordinarsi con le ditte subaffidatarie in modo da rispettare quanto indicato nel piano.

Incaricare un preposto che coordini affinché:

- nessun lavoratore si trovi nel campo d'azione dei mezzi di movimentazione terra o di trasporto
- nessun lavoratori sostino in prossimità dei lavori con mezzi in movimento.
- non ci sia la presenza contemporanea nella stessa area di attività con macchine in movimento ed attività diverse.
- nessun lavoratore transiti o sostino nelle zone di carico o scarico dei materiali.

[Rischi da uso di sostanze chimiche]

Le scelte progettuali, le procedure, gli apprestamenti e le attrezzature devono essere messi in atto dalla ditta affidataria, che tramite il responsabile di cantiere dovrà coordinarsi con le ditte subaffidatarie in modo da rispettare quanto indicato nel piano.

[Rumore]

Le scelte progettuali, le procedure, gli apprestamenti e le attrezzature devono essere messi in atto dalla ditta affidataria, che tramite il responsabile di cantiere dovrà coordinarsi con le ditte subaffidatarie in modo da rispettare quanto indicato nel piano.

Incaricare un preposto che coordini affinché:

- nessun lavoratore non addetto ai lavori transiti nelle aree ad elevata rumorosità.
- nessun lavoratore sostino in prossimità di zone con utilizzo di attrezzature rumorose.
- non ci sia la presenza contemporanea di attività rumorose nella stessa area.
- non ci sia la presenza contemporanea di attività ad elevata rumorosità con altre attività differenti nella stessa area.

Tavoli e disegni tecnici esplicativi

- Getto con autopompa



- RISCHIO RUMORE



- UTILIZZO GUANTI



Setti/pilastri in C.A.			
Categoria	Strutture in elevato in cls armato		
Descrizione (Tipo di intervento)	La fase lavorativa prevede la realizzazione di setti/pilastri in conglomerato cementizio armato; - formazione piani di lavoro; - approvvigionamento dei materiali; - armatura; - casseratura; - getto del calcestruzzo con pompa; - disarmo.		
Rischi aggiuntivi individuati nella fase lavorativa			
Caduta dall'alto e sfondamento > 2 metri	Improbabile	Grave	Lieve
Caduta di materiale dall'alto	Improbabile	Grave	Lieve
Investimento da veicoli nell'area di cantiere	Improbabile	Grave	Lieve
Rischi da uso di sostanze chimiche	Poco probabile	Medio	Lieve
Rumore	Poco probabile	Medio	Lieve
Scelte progettuali ed organizzative			
[Rumore] Le lavorazioni rumorose dovranno essere pianificate in modo da evitare lavorazioni contemporanee in zone adiacenti o limitrofe.			
Procedure operative			
[Caduta dall'alto e sfondamento > 2 metri] - Il ponteggio con relativa omologa ministeriale deve essere montato seguendo il libretto di montaggio e gli schemi contenuti nel Piano di montaggio, uso e smontaggio (PIMUS) redatto per quel specifico cantiere, con elementi che devono portare impressi il nome e il marchio del fabbricante. - Il montaggio deve essere effettuato da una squadra composta da 2 montatori abilitati sotto la diretta sorveglianza di preposto formato. - Le condizioni degli elementi devono essere verificati prima del montaggio e gli esiti dei controlli devono essere registrati. - Il ponteggio deve essere ancorato all’opera servita, secondo la tipologia e il numero degli ancoraggi previsti dal libretto e/o dalla relazione di calcolo elaborata da un tecnico abilitato. - Il ponteggio deve distare dall’opera servita massimo 20 cm, in caso contrario allestire il parapetto anche sul lato interno o aggiungere una mensola a sbalzo per ridurre la distanza a meno di 20 cm. - Per salire e scendere dal ponteggio utilizzare le scalette interne e le botole. - Verificare prima dell’uso che ogni piano di lavoro sia completo di impalcato, parapetto, tavola fermapiede e cancelletto laterale. La parti non accessibili devono essere chiuse. - Gli elementi del ponteggio non devono essere rimossi durante la fase di lavoro per facilitare le lavorazioni. - Il programma lavori di allestimento deve essere compatibile con le condizioni climatiche. Immediata sospensione lavori in caso di eventi meteorici eccezionali. - Le tavole costituenti il piano di calpestio di ponti, passerelle, andatoie ed impalcati di servizio, balconi di carico e castelli di tiro devono avere le fibre con andamento parallelo all'asse, spessore adeguato al carico da sopportare ed in ogni caso non minore di cm 5, e larghezza non minore di cm 30. Le tavole stesse non devono avere nodi passanti che riducano più del dieci per cento la sezione di resistenza. - Nei lavori in cui non è possibile allestire apprestamenti deve essere realizzata una protezione costituita da tesatura di cavo metallico fra elementi strutturali per l’ancoraggio delle funi di trattenuta delle imbracature di sicurezza. - I sistemi di protezione del bordo sulle coperture devono essere installati con l’ausilio di attrezzature specifiche (piattaforme o cestelli). - Le reti di sicurezza conformi alla norma UNI EN 12631 devono essere montati da personale competente. In cantiere deve essere presente il manuale d’uso nel quale sono contenute tutte le informazioni			

necessarie a:

- a) montaggio, uso e smontaggio;
- b) cure e ispezioni;
- c) avvertenze per l'uso.

- Il Ponte a torre su ruote deve essere montato da personale competente secondo il manuale fornito dal fabbricante. Le ruote durante l'uso devono essere bloccate con gli stabilizzatori. La salita e la discesa deve essere interna impiegando le apposite scale e botole. Durante la fase lavorativa il piano di lavoro deve essere protetto sui 4 lati. Il ponte deve essere utilizzato secondo il manuale d'uso.

- Le attrezzature utilizzate per i lavori in quota devono essere utilizzate secondo il manuale d'uso che deve essere sempre a corredo.

- Controllare prima dell'uso che le attrezzature siano state sottoposte ai controlli iniziali, periodici previsti dal costruttore e dalla normativa vigente per il mantenimento dei requisiti minimi di sicurezza.

- Le passerelle o andatoie devono avere larghezza minima di 60 cm, o 1,20 m in caso di passaggio con materiali, impalcato in legno o elementi metallici e parapetto di trattenuta.

[Caduta di materiale dall'alto]

- Le forche semplici possono essere utilizzate solo per operazioni di scarico dei materiali.

- Sospensione delle operazioni in caso di condizioni meteo che possono pregiudicare la sicurezza (forte vento, pioggia intensa).

- Manutenzione dei mezzi di sollevamento secondo le indicazioni del fabbricante e verifica periodica annuale. Gli esiti dei controlli e delle verifiche devono essere disponibili in cantiere.

- Controllo dell'integrità delle imbracature, funi e dei ganci di sollevamento.

- Controllo dell'integrità degli accessori di sollevamento (gabbie, bilancieri e cassoni).

- Le operazioni di movimentazione di materiali con apparecchi di sollevamento fissi e mobili devono essere effettuati da personale abilitato e coadiuvati con l'ausilio di un preposto.

- Le attrezzature di movimentazione devono essere sottoposte a controlli iniziali e periodici secondo le indicazioni fornite dal costruttore e dalla normativa vigente.

- Per il getto dei materiali i canali devono avere i seguenti requisiti:

a) imboccatura superiore protetta per evitare cadute accidentali di persone;

b) ogni tronco inserito in quello inferiore;

c) eventuali raccordi, adeguatamente rinforzati;

d) ultimo tratto inclinato, al fine di ridurre la velocità di fuoriuscita del materiale;

e) estremità inferiore sufficientemente lontana dalla struttura e dai ponti di servizio; deve inoltre essere posta ad altezza tale da evitare la formazione di polvere o di pericolosi rimbalzi di materiale;

f) estremità inferiore posta ad altezza non superiore ai due metri dal piano di raccolta.

[Investimento da veicoli nell'area di cantiere]

- Coordinare la movimentazione dei mezzi qualora gli autisti non godano della completa visuale: evitare di fraporsi fra i mezzi e gli ostacoli ma posizionarsi sempre in posizione visibile e sicura.

- Incaricare un preposto per coordinare l'entrata/uscita dei non addetti ai lavori; provvedere alla sospensione/ripresa di eventuali lavorazioni al fine di garantire l'incolumità di mezzi e persone.

[Rischi da uso di sostanze chimiche]

- In cantiere o allegate al Piano Operativo di sicurezza devono essere presenti le schede di sicurezza dei prodotti utilizzati, ove sono riportate tutte le informazioni utili per:

a) La corretta manipolazione.

b) Lo stoccaggio.

c) La gestione delle emergenze di primo soccorso e incendio.

d) Le sostanze incompatibili.

- Divieto di bere, mangiare e fumare con le mani sporche.

- Controllo dell'efficienza degli impianti di ventilazione o aspirazione localizzata.

- Divieto di svolgere lavorazioni con più sostanze pericolose contemporaneamente.

- Scelta di sostanze chimiche non pericolose.

- Sorveglianza sull'uso dei DPI previsti nella scheda di sicurezza da parte del preposto.

- Sospensione dei lavori in caso di sversamenti accidentali che possono compromettere la sicurezza e la salute dei lavoratori.

- Quando si è tenuti a lavorare con prodotti contenenti solventi in locali non ventilati o ventilati insufficientemente,

si deve provvedere a ventilare artificialmente il posto di lavoro.

- Sui posti di lavoro deve essere consentito conservare materiali in quantità non superiore a quelle strettamente necessaria.
- Il posto di lavoro e l'ambiente circostante vanno tenuti ben puliti.
- In caso di perdite o di spargimenti, il materiale va eliminato ricorrendo a mezzi di assorbimento o di pulizia prescritti dal produttore.

[Rumore]

- Non eseguire lavorazioni rumorose contemporaneamente nella stessa area.
- Ubicare le attrezzature rumorose lontano da vie di passaggio.
- Vigilare sull'uso degli ottoprotettori.

Misure preventive e protettive

[Caduta dall'alto e sfondamento > 2 metri]

Per la protezione dei lavoratori dalle cadute dall'alto predisporre:

- Ponte a torre su ruote (trabattelli) conforme alla norma UNI HD 1004.
- Parapetto normale con tavola fermapiede in legno a solaio o cornicione.
- Parapetto normale con elementi a tubi e giunti e tavola fermapiede a solaio o cornicione.
- Ponteggio di servizio a tubi e giunti con sottoponte di sicurezza a distanza non superiore a 2,50 metri.
- Ponte su cavalletti con impalcato in tavole di legno della sezione minima di 30 x 5 cm, poggiato su tre cavalletti, larghezza 90 cm e lunghezza 4 metri.
- Ponteggio di servizio a telai prefabbricati e piano di calpestio con tavole metalliche, sottoponte di sicurezza, controventatura sia in pianta che sui laterali.
- Copertura di botole, asole e aperture nei solai con tavolato in legno.
- Protezione delle aperture verso il vuoto o vani.
- Reti di sicurezza conformi alla norma UNI EN 1263-2003 sotto la copertura e/o i lucernari.
- Reti di sicurezza conformi alla norma UNI EN 1263-2003 collegate alle armature provvisorie dei solai.
- Sistemi combinati costituiti da parapetti di trattenuta e reti di sicurezza integrati fra loro.
- Sistemi di protezione bordi (parapetti di trattenuta provvisori) di classe A conformi alla norma EN 13374 per superfici con inclinazione non superiore a 10°.
- Sistemi di protezione bordi (parapetti di trattenuta provvisori) di classe B conformi alla norma EN 13374 per superfici con inclinazione non superiore a 30°.
- Balconi di carico per il deposito temporaneo dei materiali in quota costituito da piano di lavoro e deposito, parapetto di protezione su ogni lato libero e struttura portante a castello o a sbalzo con tubolari metallici giuntati.
- Castelli di tiro per posizionare in quota e sostenere i mezzi di sollevamento dei materiali costituiti da piano di lavoro e deposito, parapetto di protezione su ogni lato libero e sottostruttura portante metallica.
- Passerelle metalliche o in legno complete di parapetto e tavole fermapiede, per il collegamento di posti di lavoro a quote diverse allestire passerelle metalliche o in legno.

Nelle lavorazioni in assenza di apprestamenti o non sia possibile l'allestimento, le condizioni di sicurezza devono essere garantiti con l'utilizzo di:

- Piattaforma di lavoro (cestello) su braccio idraulico e mezzo semovente.
- Ponte sviluppabile su carro.
- Scala sviluppabile su carro.

[Caduta di materiale dall'alto]

Per la protezione dei lavoratori dalla caduta di materiali sulle vie di transito o posti di lavoro predisporre:

- Impalcato di protezione dei luoghi di transito costituita da struttura tubolare metallica e copertura con tavoloni.
- Mantovana parasassi aggettante su ponteggio, con struttura di supporto in tubolari metallici giuntati, inclinazione di 30° e sporgenza 1,50 metri rispetto al piano orizzontale.
- Teli o reti traspiranti su ponteggio per contenimento polveri e materiali minuti.
- Delimitazione del perimetro esterno dell'area con rete plastificata o metallica arretrata di almeno 2 metri dal ponteggio o copertura.
- Canali di scarico a tubi telescopici per il getto dei materiali dall'alto.
- Per la movimentazione di tubazioni utilizzare bilanciere a trave predisposto per due punti o quattro di attacco regolabili in linea, funi o catene e ganci di sicurezza.
- Forca con gabbia per sollevamento di carichi unitari su pallet.
- Cassoni a sponde alte per il sollevamento di materiali minuti.

- Segregazione delle aree a rischio con transenne o reti plastificate.
- Segnaletica di sicurezza specifica del rischio per informare i lavoratori.
- Apparecchi di sollevamento adeguati ai carichi da sollevare: gru a torre, autogrù, gru su autocarro o carrelli semoventi a braccio telescopico.

[Investimento da veicoli nell'area di cantiere]

Per la protezione dei lavoratori all'interno dell'area di cantiere:

- Tutti i veicoli siano essi da trasporto o macchine edili devono essere equipaggiati di lampeggiatori e segnali acustici per essere chiaramente visibili.
- I passaggi pedonali lungo le piste di circolazione devono essere da questi separati con new jersey o reti di protezione.
- Predisporre idonea segnaletica stradale temporanea di avvertimento/pericolo.

[Rischi da uso di sostanze chimiche]

Per la protezione dei lavoratori durante l'uso di sostanze chimiche predisporre:

- Nelle aree di lavoro con ventilazione naturale scarsa o assente deve essere predisposto in relazione alla concentrazione di inquinanti aerodispersi:
 - a) Impianto di ventilazione generale dell'aria in presenza di sostanze scarsamente inquinanti o pericolose.
 - b) Impianto di aspirazione localizzata capace di captare gli inquinanti a livello del punto di emissione limitandone in modo significativo la quantità presente all'interno degli ambienti di lavoro.
- Confinamento con teli delle aree a rischio.
- Per l'igiene dei lavoratori locali igienici con lavabi con acqua calda per lavarsi le mani e il viso.
- Per interventi di emergenza devono essere presenti come presidi mezzi per il lavaggio oculare o della pelle in caso di contatto accidentale.
- Per interventi in caso di malore deve essere previsto un servizio di primo soccorso composto da lavoratori formati ed equipaggiati da presidi sanitari.
- Segnaletica con richiamo dei pericoli deve essere installata all'accesso dell'area a rischio.

[Rumore]

Per la protezione degli addetti dall'esposizione a rumore predisporre:

- Barriere di protezione costituite da materiale fonoassorbente.
- Utilizzo di attrezzature o macchine con basse emissioni di rumore.
- Cabina insonorizzata per i mezzi meccanici.
- Segnaletica con richiamo del pericolo e delle prescrizioni.

Misure di coordinamento

[Caduta dall'alto e sfondamento > 2 metri]

Le scelte progettuali, le procedure, gli apprestamenti e le attrezzature devono essere messi in atto dalla ditta affidataria, che tramite il responsabile di cantiere dovrà coordinarsi con le ditte subaffidatarie in modo da rispettare quanto indicato nel piano.

[Caduta di materiale dall'alto]

Le scelte progettuali, le procedure, gli apprestamenti e le attrezzature devono essere messi in atto dalla ditta affidataria, che tramite il responsabile di cantiere dovrà coordinarsi con le ditte subaffidatarie in modo da rispettare quanto indicato nel piano.

Incaricare un preposto che coordini affinché:

- nessun lavoratore non addetto ai lavori transiti nelle zone a rischio;
- nessun lavoratore soste in prossimità dei lavori a rischio;
- non ci sia la presenza contemporanea nella stessa area di attività di sollevamento materiali con altre attività di cantiere differenti;
- non ci sia la presenza contemporanea di più attività di sollevamento con mezzi diversi nella stessa area.

[Investimento da veicoli nell'area di cantiere]

Le scelte progettuali, le procedure, gli apprestamenti e le attrezzature devono essere messi in atto dalla ditta affidataria, che tramite il responsabile di cantiere dovrà coordinarsi con le ditte subaffidatarie in modo da rispettare quanto indicato nel piano.

Incaricare un preposto che coordini affinché:

- nessun lavoratore si trovi nel campo d'azione dei mezzi di movimentazione terra o di trasporto;

- nessun lavoratore soste in prossimità dei lavori con mezzi in movimento;
- non ci sia la presenza contemporanea nella stessa area di attività con macchine in movimento ed attività diverse;
- nessun lavoratore transiti o soste nelle zone di carico o scarico dei materiali.

[Rischi da uso di sostanze chimiche]

Le scelte progettuali, le procedure, gli apprestamenti e le attrezzature devono essere messi in atto dalla ditta affidataria, che tramite il responsabile di cantiere dovrà coordinarsi con le ditte subaffidatarie in modo da rispettare quanto indicato nel piano.

[Rumore]

Le scelte progettuali, le procedure, gli apprestamenti e le attrezzature devono essere messi in atto dalla ditta affidataria, che tramite il responsabile di cantiere dovrà coordinarsi con le ditte subaffidatarie in modo da rispettare quanto indicato nel piano.

Incaricare un preposto che coordini affinché:

- nessun lavoratore non addetto ai lavori transiti nelle aree ad elevata rumorosità;
- nessun lavoratore soste in prossimità di zone con utilizzo di attrezzature rumorose;
- non ci sia la presenza contemporanea di attività rumorose nella stessa area;
- non ci sia la presenza contemporanea di attività ad elevata rumorosità con altre attività differenti nella stessa area.

Tavoli e disegni tecnici esplicativi

▪ **RISCHIO TAGLI E ABRASIONI**



▪ **UTILIZZO GUANTI**



▪ **RISCHIO RUMORE**



▪ **CADUTA UTENSILI**



▪ **Getto con autopompa**



▪ **CONTROLLO PONTEGGIO**



Regola 5
Controllare i ponteggi ogni giorno.

Travi in C.A.			
Categoria	Strutture in elevato in cls armato		
Descrizione (Tipo di intervento)	La fase prevede la realizzazione di travi in conglomerato cementizio armato, con fornitura in opera di ferro e di calcestruzzo: - formazione piani di lavoro; - approvvigionamento dei materiali; - armature; - casserature; - getto del calcestruzzo con autobetoniera; - disarmo.		
Rischi aggiuntivi individuati nella fase lavorativa			
Caduta dall'alto e sfondamento > 2 metri	Improbabile	Grave	Lieve
Caduta di materiale dall'alto	Improbabile	Grave	Lieve
Investimento da veicoli nell'area di cantiere	Improbabile	Grave	Lieve
Rischi da uso di sostanze chimiche	Poco probabile	Medio	Lieve
Rumore	Poco probabile	Medio	Lieve
Scelte progettuali ed organizzative			
[Rumore] Le lavorazioni rumorose dovranno essere pianificate in modo da evitare lavorazioni contemporanee in zone adiacenti o limitrofe.			
Procedure operative			
[Caduta dall'alto e sfondamento > 2 metri] - Il ponteggio con relativa omologa ministeriale deve essere montato seguendo il libretto di montaggio e gli schemi contenuti nel Piano di montaggio, uso e smontaggio (PIMUS) redatto per quel specifico cantiere, con elementi che devono portare impressi il nome e il marchio del fabbricante. - Il montaggio deve essere effettuato da una squadra composta da 2 montatori abilitati sotto la diretta sorveglianza di preposto formato. - Le condizioni degli elementi devono essere verificati prima del montaggio e gli esiti dei controlli devono essere registrati. - Il ponteggio deve essere ancorato all’opera servita, secondo la tipologia e il numero degli ancoraggi previsti dal libretto e/o dalla relazione di calcolo elaborata da un tecnico abilitato. - Il ponteggio deve distare dall’opera servita massimo 20 cm, in caso contrario allestire il parapetto anche sul lato interno o aggiungere una mensola a sbalzo per ridurre la distanza a meno di 20 cm. - Per salire e scendere dal ponteggio utilizzare le scalette interne e le botole. - Verificare prima dell’uso che ogni piano di lavoro sia completo di impalcato, parapetto, tavola fermapiede e cancelletto laterale. La parti non accessibili devono essere chiuse. - Gli elementi del ponteggio non devono essere rimossi durante la fase di lavoro per facilitare le lavorazioni. - Il programma lavori di allestimento deve essere compatibile con le condizioni climatiche. Immediata sospensione lavori in caso di eventi meteorici eccezionali. - Le tavole costituenti il piano di calpestio di ponti, passerelle, andatoie ed impalcato di servizio, balconi di carico e castelli di tiro devono avere le fibre con andamento parallelo all'asse, spessore adeguato al carico da sopportare ed in ogni caso non minore di cm 5, e larghezza non minore di cm 30. Le tavole stesse non devono avere nodi passanti che riducano più del dieci per cento la sezione di resistenza. - Nei lavori in cui non è possibile allestire apprestamenti deve essere realizzata una protezione costituita da tesatura di cavo metallico fra elementi strutturali per l’ancoraggio delle funi di trattenuta delle imbracature di sicurezza. - I sistemi di protezione del bordo sulle coperture devono essere installati con l’ausilio di attrezzature specifiche (piattaforme o cestelli). - Le reti di sicurezza conformi alla norma UNI EN 12631 devono essere montati da personale competente. In cantiere deve essere presente il manuale d’uso nel quale sono contenute tutte le informazioni			

necessarie a:

- a) montaggio, uso e smontaggio;
- b) cure e ispezioni;
- c) avvertenze per l'uso.

- Il Ponte a torre su ruote deve essere montato da personale competente secondo il manuale fornito dal fabbricante. Le ruote durante l'uso devono essere bloccate con gli stabilizzatori. La salita e la discesa deve essere interna impiegando le apposite scalette e botole. Durante la fase lavorativa il piano di lavoro deve essere protetto sui 4 lati. Il ponte deve essere utilizzato secondo il manuale d'uso.

- Le attrezzature utilizzate per i lavori in quota devono essere utilizzate secondo il manuale d'uso che deve essere sempre a corredo.

- Controllare prima dell'uso che le attrezzature siano state sottoposte ai controlli iniziali, periodici previsti dal costruttore e dalla normativa vigente per il mantenimento dei requisiti minimi di sicurezza.

- Le passerelle o andatoie devono avere larghezza minima di 60 cm, o 1,20 m in caso di passaggio con materiali, impalcato in legno o elementi metallici e parapetto di trattenuta.

[Caduta di materiale dall'alto]

- Le forche semplici possono essere utilizzate solo per operazioni di scarico dei materiali.

- Sospensione delle operazioni in caso di condizioni meteo che possono pregiudicare la sicurezza (forte vento, pioggia intensa).

- Manutenzione dei mezzi di sollevamento secondo le indicazioni del fabbricante e verifica periodica annuale. Gli esiti dei controlli e delle verifiche devono essere disponibili in cantiere.

- Controllo dell'integrità delle imbracature, funi e dei ganci di sollevamento.

- Controllo dell'integrità degli accessori di sollevamento (gabbie, bilancieri e cassoni).

- Le operazioni di movimentazione di materiali con apparecchi di sollevamento fissi e mobili devono essere effettuati da personale abilitato e coadiuvati con l'ausilio di un preposto.

- Le attrezzature di movimentazione devono essere sottoposte a controlli iniziali e periodici secondo le indicazioni fornite dal costruttore e dalla normativa vigente.

- Per il getto dei materiali i canali devono avere i seguenti requisiti:

a) imboccatura superiore protetta per evitare cadute accidentali di persone;

b) ogni tronco inserito in quello inferiore;

c) eventuali raccordi, adeguatamente rinforzati;

d) ultimo tratto inclinato, al fine di ridurre la velocità di fuoriuscita del materiale;

e) estremità inferiore sufficientemente lontana dalla struttura e dai ponti di servizio; deve inoltre essere posta ad altezza tale da evitare la formazione di polvere o di pericolosi rimbalzi di materiale;

f) estremità inferiore posta ad altezza non superiore ai due metri dal piano di raccolta.

[Investimento da veicoli nell'area di cantiere]

- Coordinare la movimentazione dei mezzi qualora gli autisti non godano della completa visuale: evitare di fraporsi fra i mezzi e gli ostacoli ma posizionarsi sempre in posizione visibile e sicura.

- Incaricare un preposto per coordinare l'entrata/uscita dei non addetti ai lavori; provvedere alla sospensione/ripresa di eventuali lavorazioni al fine di garantire l'incolumità di mezzi e persone.

[Rischi da uso di sostanze chimiche]

- In cantiere o allegate al Piano Operativo di sicurezza devono essere presenti le schede di sicurezza dei prodotti utilizzati, ove sono riportate tutte le informazioni utili per:

a) La corretta manipolazione.

b) Lo stoccaggio.

c) La gestione delle emergenze di primo soccorso e incendio.

d) Le sostanze incompatibili.

- Divieto di bere, mangiare e fumare con le mani sporche.

- Controllo dell'efficienza degli impianti di ventilazione o aspirazione localizzata.

- Divieto di svolgere lavorazioni con più sostanze pericolose contemporaneamente.

- Scelta di sostanze chimiche non pericolose.

- Sorveglianza sull'uso dei DPI previsti nella scheda di sicurezza da parte del preposto.

- Sospensione dei lavori in caso di sversamenti accidentali che possono compromettere la sicurezza e la salute dei lavoratori.

- Quando si è tenuti a lavorare con prodotti contenenti solventi in locali non ventilati o ventilati insufficientemente,

si deve provvedere a ventilare artificialmente il posto di lavoro.

- Sui posti di lavoro deve essere consentito conservare materiali in quantità non superiore a quelle strettamente necessaria.
- Il posto di lavoro e l'ambiente circostante vanno tenuti ben puliti.
- In caso di perdite o di spargimenti, il materiale va eliminato ricorrendo a mezzi di assorbimento o di pulizia prescritti dal produttore.

[Rumore]

- Non eseguire lavorazioni rumorose contemporaneamente nella stessa area.
- Ubicare le attrezzature rumorose lontano da vie di passaggio.
- Vigilare sull'uso degli otoprotettori.

Misure preventive e protettive

[Caduta dall'alto e sfondamento > 2 metri]

Per la protezione dei lavoratori dalle cadute dall'alto predisporre:

- Ponte a torre su ruote (trabattelli) conforme alla norma UNI HD 1004.
- Parapetto normale con tavola fermapiede in legno a solaio o cornicione.
- Parapetto normale con elementi a tubi e giunti e tavola fermapiede a solaio o cornicione.
- Ponteggio di servizio a tubi e giunti con sottoponte di sicurezza a distanza non superiore a 2,50 metri.
- Ponte su cavalletti con impalcato in tavole di legno della sezione minima di 30 x 5 cm, poggiato su tre cavalletti, larghezza 90 cm e lunghezza 4 metri.
- Ponteggio di servizio a telai prefabbricati e piano di calpestio con tavole metalliche, sottoponte di sicurezza, controventatura sia in pianta che sui laterali.
- Copertura di botole, asole e aperture nei solai con tavolato in legno.
- Protezione delle aperture verso il vuoto o vani.
- Reti di sicurezza conformi alla norma UNI EN 1263-2003 sotto la copertura e/o i lucernari.
- Reti di sicurezza conformi alla norma UNI EN 1263-2003 collegate alle armature provvisorie dei solai.
- Sistemi combinati costituiti da parapetti di trattenuta e reti di sicurezza integrati fra loro.
- Sistemi di protezione bordi (parapetti di trattenuta provvisori) di classe A conformi alla norma EN 13374 per superfici con inclinazione non superiore a 10°.
- Sistemi di protezione bordi (parapetti di trattenuta provvisori) di classe B conformi alla norma EN 13374 per superfici con inclinazione non superiore a 30°.
- Balconi di carico per il deposito temporaneo dei materiali in quota costituito da piano di lavoro e deposito, parapetto di protezione su ogni lato libero e struttura portante a castello o a sbalzo con tubolari metallici giuntati.
- Castelli di tiro per posizionare in quota e sostenere i mezzi di sollevamento dei materiali costituiti da piano di lavoro e deposito, parapetto di protezione su ogni lato libero e sottostruttura portante metallica.
- Passerelle metalliche o in legno complete di parapetto e tavole fermapiede, per il collegamento di posti di lavoro a quote diverse allestire passerelle metalliche o in legno.

Nelle lavorazioni in assenza di apprestamenti o non sia possibile l'allestimento, le condizioni di sicurezza devono essere garantiti con l'utilizzo di:

- Piattaforma di lavoro (cestello) su braccio idraulico e mezzo semovente.
- Ponte sviluppabile su carro.
- Scala sviluppabile su carro.

[Caduta di materiale dall'alto]

Per la protezione dei lavoratori dalla caduta di materiali sulle vie di transito o posti di lavoro predisporre:

- Impalcato di protezione dei luoghi di transito costituita da struttura tubolare metallica e copertura con tavoloni.
- Mantovana parasassi aggettante su ponteggio, con struttura di supporto in tubolari metallici giuntati, inclinazione di 30° e sporgenza 1,50 metri rispetto al piano orizzontale.
- Teli o reti traspiranti su ponteggio per contenimento polveri e materiali minuti.
- Delimitazione del perimetro esterno dell'area con rete plastificata o metallica arretrata di almeno 2 metri dal ponteggio o copertura.
- Canali di scarico a tubi telescopici per il getto dei materiali dall'alto.
- Per la movimentazione di tubazioni utilizzare bilanciere a trave predisposto per due punti o quattro di attacco regolabili in linea, funi o catene e ganci di sicurezza.
- Forca con gabbia per sollevamento di carichi unitari su pallet.
- Cassoni a sponde alte per il sollevamento di materiali minuti.

- Segregazione delle aree a rischio con transenne o reti plastificate.
- Segnaletica di sicurezza specifica del rischio per informare i lavoratori.
- Apparecchi di sollevamento adeguati ai carichi da sollevare: gru a torre, autogrù, gru su autocarro o carrelli semoventi a braccio telescopico.

[Investimento da veicoli nell'area di cantiere]

Per la protezione dei lavoratori all'interno dell'area di cantiere:

- Tutti i veicoli siano essi da trasporto o macchine edili devono essere equipaggiati di lampeggiati e segnali acustici per essere chiaramente visibili.
- I passaggi pedonali lungo le piste di circolazione devono essere da questi separati con new jersey o reti di protezione.
- Predisporre idonea segnaletica stradale temporanea di avvertimento/pericolo.

[Rischi da uso di sostanze chimiche]

Per la protezione dei lavoratori durante l'uso di sostanze chimiche predisporre:

- Nelle aree di lavoro con ventilazione naturale scarsa o assente deve essere predisposto in relazione alla concentrazione di inquinanti aerodispersi:
 - a) Impianto di ventilazione generale dell'aria in presenza di sostanze scarsamente inquinanti o pericolose.
 - b) Impianto di aspirazione localizzata capace di captare gli inquinanti a livello del punto di emissione limitandone in modo significativo la quantità presente all'interno degli ambienti di lavoro.
- Confinamento con teli delle aree a rischio.
- Per l'igiene dei lavoratori locali igienici con lavabi con acqua calda per lavarsi le mani e il viso.
- Per interventi di emergenza devono essere presenti come presidi mezzi per il lavaggio oculare o della pelle in caso di contatto accidentale.
- Per interventi in caso di malore deve essere previsto un servizio di primo soccorso composto da lavoratori formati ed equipaggiati da presidi sanitari.
- Segnaletica con richiamo dei pericoli deve essere installata all'accesso dell'area a rischio.

[Rumore]

Per la protezione degli addetti dall'esposizione a rumore predisporre:

- Barriere di protezione costituite da materiale fonoassorbente.
- Utilizzo di attrezzature o macchine con basse emissioni di rumore.
- Cabina insonorizzata per i mezzi meccanici.
- Segnaletica con richiamo del pericolo e delle prescrizioni.

Misure di coordinamento

[Caduta dall'alto e sfondamento > 2 metri]

Le scelte progettuali, le procedure, gli apprestamenti e le attrezzature devono essere messi in atto dalla ditta affidataria, che tramite il responsabile di cantiere dovrà coordinarsi con le ditte subaffidatarie in modo da rispettare quanto indicato nel piano.

[Caduta di materiale dall'alto]

Le scelte progettuali, le procedure, gli apprestamenti e le attrezzature devono essere messi in atto dalla ditta affidataria, che tramite il responsabile di cantiere dovrà coordinarsi con le ditte subaffidatarie in modo da rispettare quanto indicato nel piano.

Incaricare un preposto che coordini affinché:

- nessun lavoratore non addetto ai lavori transiti nelle zone a rischio;
- nessun lavoratore soste in prossimità dei lavori a rischio;
- non ci sia la presenza contemporanea nella stessa area di attività di sollevamento materiali con altre attività di cantiere differenti;
- non ci sia la presenza contemporanea di più attività di sollevamento con mezzi diversi nella stessa area.

[Investimento da veicoli nell'area di cantiere]

Le scelte progettuali, le procedure, gli apprestamenti e le attrezzature devono essere messi in atto dalla ditta affidataria, che tramite il responsabile di cantiere dovrà coordinarsi con le ditte subaffidatarie in modo da rispettare quanto indicato nel piano.

Incaricare un preposto che coordini affinché:

- nessun lavoratore si trovi nel campo d'azione dei mezzi di movimentazione terra o di trasporto;

- nessun lavoratore soste in prossimità dei lavori con mezzi in movimento;
- non ci sia la presenza contemporanea nella stessa area di attività con macchine in movimento ed attività diverse;
- nessun lavoratore transiti o soste nelle zone di carico o scarico dei materiali.

[Rischi da uso di sostanze chimiche]

Le scelte progettuali, le procedure, gli apprestamenti e le attrezzature devono essere messi in atto dalla ditta affidataria, che tramite il responsabile di cantiere dovrà coordinarsi con le ditte subaffidatarie in modo da rispettare quanto indicato nel piano.

[Rumore]

Le scelte progettuali, le procedure, gli apprestamenti e le attrezzature devono essere messi in atto dalla ditta affidataria, che tramite il responsabile di cantiere dovrà coordinarsi con le ditte subaffidatarie in modo da rispettare quanto indicato nel piano.

Incaricare un preposto che coordini affinché:

- nessun lavoratore non addetto ai lavori transiti nelle aree ad elevata rumorosità;
- nessun lavoratore soste in prossimità di zone con utilizzo di attrezzature rumorose;
- non ci sia la presenza contemporanea di attività rumorose nella stessa area;
- non ci sia la presenza contemporanea di attività ad elevata rumorosità con altre attività differenti nella stessa area.

Tavoli e disegni tecnici esplicativi

▪ CADUTA UTENSILI



▪ RISCHIO TAGLI E ABRASIONI



▪ RISCHIO RUMORE



▪ UTILIZZO GUANTI



▪ CONTROLLO PONTEGGIO



Regola 5
Controllare i ponteggi ogni giorno.

▪ Getto con autopompa



Scale in cls armato gettato in opera

Categoria	Strutture in elevato in cls armato
Descrizione (Tipo di intervento)	<p>La fase prevede la realizzazione di scala in conglomerato cementizio armato, con fornitura in opera di ferro e di calcestruzzo:</p> <ul style="list-style-type: none"> - formazione piani di lavoro; - approvvigionamento dei materiali; - armatura scala; - casseratura scala; - getto del calcestruzzo con autobetoniera; - disarmo.

Rischi aggiuntivi individuati nella fase lavorativa

Caduta dall'alto e sfondamento > 2 metri	Improbabile	Grave	Lieve
Caduta di materiale dall'alto	Improbabile	Grave	Lieve
Elettrocuzione	Improbabile	Grave	Lieve
Rischi da uso di sostanze chimiche	Poco probabile	Medio	Lieve
Rumore	Poco probabile	Medio	Lieve

Scelte progettuali ed organizzative

[Rumore]

Le lavorazioni rumorose dovranno essere pianificate in modo da evitare lavorazioni contemporanee in zone adiacenti o limitrofe.

Procedure operative

[Caduta dall'alto e sfondamento > 2 metri]

- Il ponteggio con relativa omologa ministeriale deve essere montato seguendo il libretto di montaggio e gli schemi contenuti nel Piano di montaggio, uso e smontaggio (PIMUS) redatto per quel specifico cantiere, con elementi che devono portare impressi il nome e il marchio del fabbricante.
- Il montaggio deve essere effettuato da una squadra composta da 2 montatori abilitati sotto la diretta sorveglianza di preposto formato.
- Le condizioni degli elementi devono essere verificati prima del montaggio e gli esiti dei controlli devono essere registrati.
- Il ponteggio deve essere ancorato all'opera servita, secondo la tipologia e il numero degli ancoraggi previsti dal libretto e/o dalla relazione di calcolo elaborata da un tecnico abilitato.
- Il ponteggio deve distare dall'opera servita massimo 20 cm, in caso contrario allestire il parapetto anche sul lato interno o aggiungere una mensola a sbalzo per ridurre la distanza a meno di 20 cm.
- Per salire e scendere dal ponteggio utilizzare le scalette interne e le botole.
- Verificare prima dell'uso che ogni piano di lavoro sia completo di impalcato, parapetto, tavola fermapiEDE e cancelletto laterale. La parti non accessibili devono essere chiuse.
- Gli elementi del ponteggio non devono essere rimossi durante la fase di lavoro per facilitare le lavorazioni.
- Il programma lavori di allestimento deve essere compatibile con le condizioni climatiche. Immediata sospensione lavori in caso di eventi meteorici eccezionali.
- Le tavole costituenti il piano di calpestio di ponti, passerelle, andatoie ed impalcato di servizio, balconi di carico e castelli di tiro devono avere le fibre con andamento parallelo all'asse, spessore adeguato al carico da sopportare ed in ogni caso non minore di cm 5, e larghezza non minore di cm 30. Le tavole stesse non devono avere nodi passanti che riducano più del dieci per cento la sezione di resistenza.
- Nei lavori in cui non è possibile allestire apprestamenti deve essere realizzata una protezione costituita da tesatura di cavo metallico fra elementi strutturali per l'ancoraggio delle funi di trattenuta delle imbracature di sicurezza.
- I sistemi di protezione del bordo sulle coperture devono essere installati con l'ausilio di attrezzature specifiche (piattaforme o cestelli).
- Le reti di sicurezza conformi alla norma UNI EN 12631 devono essere montati da personale competente. In cantiere deve essere presente il manuale d'uso nel quale sono contenute tutte le informazioni necessarie a:

- a) montaggio, uso e smontaggio;
- b) cure e ispezioni;
- c) avvertenze per l'uso.

- Il Ponte a torre su ruote deve essere montato da personale competente secondo il manuale fornito dal fabbricante. Le ruote durante l'uso devono essere bloccate con gli stabilizzatori. La salita e la discesa deve essere interna impiegando le apposite scalette e botole. Durante la fase lavorativa il piano di lavoro deve essere protetto sui 4 lati. Il ponte deve essere utilizzato secondo il manuale d'uso.

- Le attrezzature utilizzate per i lavori in quota devono essere utilizzate secondo il manuale d'uso che deve essere sempre a corredo.

- Controllare prima dell'uso che le attrezzature siano state sottoposte ai controlli iniziali, periodici previsti dal costruttore e dalla normativa vigente per il mantenimento dei requisiti minimi di sicurezza.

- Le passerelle o andatoie devono avere larghezza minima di 60 cm, o 1,20 m in caso di passaggio con materiali, impalcato in legno o elementi metallici e parapetto di trattenuta.

[Caduta di materiale dall'alto]

- Le forche semplici possono essere utilizzate solo per operazioni di scarico dei materiali.

- Sospensione delle operazioni in caso di condizioni meteo che possono pregiudicare la sicurezza (forte vento, pioggia intensa).

- Manutenzione dei mezzi di sollevamento secondo le indicazioni del fabbricante e verifica periodica annuale. Gli esiti dei controlli e delle verifiche devono essere disponibili in cantiere.

- Controllo dell'integrità delle imbracature, funi e dei ganci di sollevamento.

- Controllo dell'integrità degli accessori di sollevamento (gabbie, bilancieri e cassoni).

- Le operazioni di movimentazione di materiali con apparecchi di sollevamento fissi e mobili devono essere effettuati da personale abilitato e coadiuvati con l'ausilio di un preposto.

- Le attrezzature di movimentazione devono essere sottoposte a controlli iniziali e periodici secondo le indicazioni fornite dal costruttore e dalla normativa vigente.

- Per il getto dei materiali i canali devono avere i seguenti requisiti:

a) imboccatura superiore protetta per evitare cadute accidentali di persone;

b) ogni tronco inserito in quello inferiore;

c) eventuali raccordi, adeguatamente rinforzati;

d) ultimo tratto inclinato, al fine di ridurre la velocità di fuoriuscita del materiale;

e) estremità inferiore sufficientemente lontana dalla struttura e dai ponti di servizio; deve inoltre essere posta ad altezza tale da evitare la formazione di polvere o di pericolosi rimbalzi di materiale;

f) estremità inferiore posta ad altezza non superiore ai due metri dal piano di raccolta.

[Elettrocuzione]

- I lavori su parti in tensione o in prossimità di parti in tensione devono essere effettuati solo da personale competente sotto la diretta sorveglianza di un preposto.

- Disattivare le parti in tensione e bloccare l'apertura del quadro per evitare attivazioni non autorizzate.

- Verificare l'integrità delle prese, prolunghie e spine.

[Rischi da uso di sostanze chimiche]

- In cantiere o allegate al Piano Operativo di sicurezza devono essere presenti le schede di sicurezza dei prodotti utilizzati, ove sono riportate tutte le informazioni utili per:

a) La corretta manipolazione.

b) Lo stoccaggio.

c) La gestione delle emergenze di primo soccorso e incendio.

d) Le sostanze incompatibili.

- Divieto di bere, mangiare e fumare con le mani sporche.

- Controllo dell'efficienza degli impianti di ventilazione o aspirazione localizzata.

- Divieto di svolgere lavorazioni con più sostanze pericolose contemporaneamente.

- Scelta di sostanze chimiche non pericolose.

- Sorveglianza sull'uso dei DPI previsti nella scheda di sicurezza da parte del preposto.

- Sospensione dei lavori in caso di sversamenti accidentali che possono compromettere la sicurezza e la salute dei lavoratori.

- Quando si è tenuti a lavorare con prodotti contenenti solventi in locali non ventilati o ventilati insufficientemente, si deve provvedere a ventilare artificialmente il posto di lavoro.

- Sui posti di lavoro deve essere consentito conservare materiali in quantità non superiore a quelle strettamente necessaria.
- Il posto di lavoro e l'ambiente circostante vanno tenuti ben puliti.
- In caso di perdite o di spargimenti, il materiale va eliminato ricorrendo a mezzi di assorbimento o di pulizia prescritti dal produttore.

[Rumore]

- Non eseguire lavorazioni rumorose contemporaneamente nella stessa area.
- Ubicare le attrezzature rumorose lontano da vie di passaggio.
- Vigilare sull'uso degli ottoprotettori.

Misure preventive e protettive

[Caduta dall'alto e sfondamento > 2 metri]

Per la protezione dei lavoratori dalle cadute dall'alto predisporre:

- Ponte a torre su ruote (trabattelli) conforme alla norma UNI HD 1004.
- Parapetto normale con tavola fermapiede in legno a solaio o cornicione.
- Parapetto normale con elementi a tubi e giunti e tavola fermapiede a solaio o cornicione.
- Ponteggio di servizio a tubi e giunti con sottoponte di sicurezza a distanza non superiore a 2,50 metri.
- Ponte su cavalletti con impalcato in tavole di legno della sezione minima di 30 x 5 cm, poggiato su tre cavalletti, larghezza 90 cm e lunghezza 4 metri.
- Ponteggio di servizio a telai prefabbricati e piano di calpestio con tavole metalliche, sottoponte di sicurezza, controventatura sia in pianta che sui laterali.
- Copertura di botole, asole e aperture nei solai con tavolato in legno.
- Protezione delle aperture verso il vuoto o vani.
- Reti di sicurezza conformi alla norma UNI EN 1263-2003 sotto la copertura e/o i lucernari.
- Reti di sicurezza conformi alla norma UNI EN 1263-2003 collegate alle armature provvisorie dei solai.
- Sistemi combinati costituiti da parapetti di trattenuta e reti di sicurezza integrati fra loro.
- Sistemi di protezione bordi (parapetti di trattenuta provvisori) di classe A conformi alla norma EN 13374 per superfici con inclinazione non superiore a 10°.
- Sistemi di protezione bordi (parapetti di trattenuta provvisori) di classe B conformi alla norma EN 13374 per superfici con inclinazione non superiore a 30°.
- Balconi di carico per il deposito temporaneo dei materiali in quota costituito da piano di lavoro e deposito, parapetto di protezione su ogni lato libero e struttura portante a castello o a sbalzo con tubolari metallici giuntati.
- Castelli di tiro per posizionare in quota e sostenere i mezzi di sollevamento dei materiali costituiti da piano di lavoro e deposito, parapetto di protezione su ogni lato libero e sottostruttura portante metallica.
- Passerelle metalliche o in legno complete di parapetto e tavole fermapiede, per il collegamento di posti di lavoro a quote diverse allestire passerelle metalliche o in legno.

Nelle lavorazioni in assenza di apprestamenti o non sia possibile l'allestimento, le condizioni di sicurezza devono essere garantiti con l'utilizzo di:

- Piattaforma di lavoro (cestello) su braccio idraulico e mezzo semovente.
- Ponte sviluppabile su carro.
- Scala sviluppabile su carro.

[Caduta di materiale dall'alto]

Per la protezione dei lavoratori dalla caduta di materiali sulle vie di transito o posti di lavoro predisporre:

- Impalcato di protezione dei luoghi di transito costituita da struttura tubolare metallica e copertura con tavoloni.
- Mantovana parasassi aggettante su ponteggio, con struttura di supporto in tubolari metallici giuntati, inclinazione di 30° e sporgenza 1,50 metri rispetto al piano orizzontale.
- Teli o reti traspiranti su ponteggio per contenimento polveri e materiali minuti.
- Delimitazione del perimetro esterno dell'area con rete plastificata o metallica arretrata di almeno 2 metri dal ponteggio o copertura.
- Canali di scarico a tubi telescopici per il getto dei materiali dall'alto.
- Per la movimentazione di tubazioni utilizzare bilanciere a trave predisposto per due punti o quattro di attacco regolabili in linea, funi o catene e ganci di sicurezza.
- Forca con gabbia per sollevamento di carichi unitari su pallet.
- Cassoni a sponde alte per il sollevamento di materiali minuti.
- Segregazione delle aree a rischio con transenne o reti plastificate.

- Segnaletica di sicurezza specifica del rischio per informare i lavoratori.
- Apparecchi di sollevamento adeguati ai carichi da sollevare: gru a torre, autogrù, gru su autocarro o carrelli semoventi a braccio telescopico.

[Elettrocuzione]

Per la protezione dei lavoratori dal rischio di elettrocuzione predisporre:

- Segregazioni delle aree di lavoro in cui sono presenti parti attive non protette con recinzione per impedire l'accesso ai non addetti ai lavori.
- Quadro elettrico generale e sottoquadri con prese interbloccate IP65 protette da magnete-termico in possesso dei requisiti minimi di sicurezza previsti dalla norma CEI 17-13/4 e norme tecniche pertinenti.
- Collegamento all'impianto di terra di cantiere delle attrezzature elettriche fisse, del quadro generale e dei sottoquadri.
- Schermatura delle parti attive con involucri o barriere, qualora non sia possibile la messa fuori tensione dell'impianto.
- Attrezzature isolanti per lavori su parti in tensione.
- Attrezzature elettriche portatili con marcatura IMQ e doppio isolamento e conformi alle norme vigenti in materia di sicurezza elettrica.
- Prolunghe, prese, spine, cavi, adattatori e materiale elettrico in possesso dei requisiti minimi di sicurezza previsti dalla norma CEI o norme tecniche pertinenti.
- Attrezzature elettriche portatili con tensione non superiore a 50 Volt verso terra per lavori in luoghi bagnati.

[Rischi da uso di sostanze chimiche]

Per la protezione dei lavoratori durante l'uso di sostanze chimiche predisporre:

- Nelle aree di lavoro con ventilazione naturale scarsa o assente deve essere predisposto in relazione alla concentrazione di inquinanti aerodispersi:
 - a) Impianto di ventilazione generale dell'aria in presenza di sostanze scarsamente inquinanti o pericolose.
 - b) Impianto di aspirazione localizzata capace di captare gli inquinanti a livello del punto di emissione limitandone in modo significativo la quantità presente all'interno degli ambienti di lavoro.
- Confinamento con teli delle aree a rischio.
- Per l'igiene dei lavoratori locali igienici con lavabi con acqua calda per lavarsi le mani e il viso.
- Per interventi di emergenza devono essere presenti come presidi mezzi per il lavaggio oculare o della pelle in caso di contatto accidentale.
- Per interventi in caso di malore deve essere previsto un servizio di primo soccorso composto da lavoratori formati ed equipaggiati da presidi sanitari.
- Segnaletica con richiamo dei pericoli deve essere installata all'accesso dell'area a rischio.

[Rumore]

Per la protezione degli addetti dall'esposizione a rumore predisporre:

- Barriere di protezione costituite da materiale fonoassorbente.
- Utilizzo di attrezzature o macchine con basse emissioni di rumore.
- Cabina insonorizzata per i mezzi meccanici.
- Segnaletica con richiamo del pericolo e delle prescrizioni.

Misure di coordinamento
<p>[Caduta dall'alto e sfondamento > 2 metri]</p> <p>Le scelte progettuali, le procedure, gli apprestamenti e le attrezzature devono essere messi in atto dalla ditta affidataria, che tramite il responsabile di cantiere dovrà coordinarsi con le ditte subaffidatarie in modo da rispettare quanto indicato nel piano.</p> <p>[Caduta di materiale dall'alto]</p> <p>Le scelte progettuali, le procedure, gli apprestamenti e le attrezzature devono essere messi in atto dalla ditta affidataria, che tramite il responsabile di cantiere dovrà coordinarsi con le ditte subaffidatarie in modo da rispettare quanto indicato nel piano.</p> <p>Incaricare un preposto che coordini affinché:</p> <ul style="list-style-type: none"> - nessun lavoratore non addetto ai lavori transiti nelle zone a rischio; - nessun lavoratore soste in prossimità dei lavori a rischio; - non ci sia la presenza contemporanea nella stessa area di attività di sollevamento materiali con altre attività di cantiere differenti; - non ci sia la presenza contemporanea di più attività di sollevamento con mezzi diversi nella stessa area. <p>[Elettrocuzione]</p> <p>Le scelte progettuali, le procedure, gli apprestamenti e le attrezzature devono essere messi in atto dalla ditta affidataria, che tramite il responsabile di cantiere dovrà coordinarsi con le ditte subaffidatarie in modo da rispettare quanto indicato nel piano.</p> <p>[Rischi da uso di sostanze chimiche]</p> <p>Le scelte progettuali, le procedure, gli apprestamenti e le attrezzature devono essere messi in atto dalla ditta affidataria, che tramite il responsabile di cantiere dovrà coordinarsi con le ditte subaffidatarie in modo da rispettare quanto indicato nel piano.</p> <p>[Rumore]</p> <p>Le scelte progettuali, le procedure, gli apprestamenti e le attrezzature devono essere messi in atto dalla ditta affidataria, che tramite il responsabile di cantiere dovrà coordinarsi con le ditte subaffidatarie in modo da rispettare quanto indicato nel piano.</p> <p>Incaricare un preposto che coordini affinché:</p> <ul style="list-style-type: none"> - nessun lavoratore non addetto ai lavori transiti nelle aree ad elevata rumorosità; - nessun lavoratore soste in prossimità di zone con utilizzo di attrezzature rumorose; - non ci sia la presenza contemporanea di attività rumorose nella stessa area; - non ci sia la presenza contemporanea di attività ad elevata rumorosità con altre attività differenti nella stessa area.

Tavoli e disegni tecnici esplicativi

▪ CADUTA UTENSILI



▪ RISCHIO RUMORE



▪ UTILIZZO GUANTI



▪ RISCHIO TAGLI E ABRASIONI



▪ Getto con autopompa



Realizzazione solaio			
Categoria	Strutture orizzontali e di collegamento		
Descrizione (Tipo di intervento)	La fase lavorativa prevede la Realizzazione di solaio.		
Rischi aggiuntivi individuati nella fase lavorativa			
Caduta dall'alto e sfondamento > 2 metri	Improbabile	Grave	Lieve
Caduta di materiale dall'alto	Improbabile	Grave	Lieve
Investimento da veicoli nell'area di cantiere	Improbabile	Grave	Lieve
Rischi da uso di sostanze chimiche	Poco probabile	Medio	Lieve
Rumore	Poco probabile	Medio	Lieve
Scelte progettuali ed organizzative			
[Rumore] Le lavorazioni rumorose dovranno essere pianificate in modo da evitare lavorazioni contemporanee in zone adiacenti o limitrofe.			
Procedure operative			
[Caduta dall'alto e sfondamento > 2 metri] - Il ponteggio con relativa omologa ministeriale deve essere montato seguendo il libretto di montaggio e gli schemi contenuti nel Piano di montaggio, uso e smontaggio (PIMUS) redatto per quel specifico cantiere, con elementi che devono portare impressi il nome e il marchio del fabbricante. - Il montaggio deve essere effettuato da una squadra composta da 2 montatori abilitati sotto la diretta sorveglianza di preposto formato. - Le condizioni degli elementi devono essere verificati prima del montaggio e gli esiti dei controlli devono essere registrati. - Il ponteggio deve essere ancorato all’opera servita, secondo la tipologia e il numero degli ancoraggi previsti dal libretto e/o dalla relazione di calcolo elaborata da un tecnico abilitato. - Il ponteggio deve distare dall’opera servita massimo 20 cm, in caso contrario allestire il parapetto anche sul lato interno o aggiungere una mensola a sbalzo per ridurre la distanza a meno di 20 cm. - Per salire e scendere dal ponteggio utilizzare le scalette interne e le botole. - Verificare prima dell’uso che ogni piano di lavoro sia completo di impalcato, parapetto, tavola fermapiede e cancelletto laterale. La parti non accessibili devono essere chiuse. - Gli elementi del ponteggio non devono essere rimossi durante la fase di lavoro per facilitare le lavorazioni. - Il programma lavori di allestimento deve essere compatibile con le condizioni climatiche. Immediata sospensione lavori in caso di eventi meteorici eccezionali. - Le tavole costituenti il piano di calpestio di ponti, passerelle, andatoie ed impalcato di servizio, balconi di carico e castelli di tiro devono avere le fibre con andamento parallelo all'asse, spessore adeguato al carico da sopportare ed in ogni caso non minore di cm 5, e larghezza non minore di cm 30. Le tavole stesse non devono avere nodi passanti che riducano più del dieci per cento la sezione di resistenza. - Nei lavori in cui non è possibile allestire apprestamenti deve essere realizzata una protezione costituita da tesatura di cavo metallico fra elementi strutturali per l’ancoraggio delle funi di trattenuta delle imbracature di sicurezza. - I sistemi di protezione del bordo sulle coperture devono essere installati con l’ausilio di attrezzature specifiche (piattaforme o cestelli). - Le reti di sicurezza conformi alla norma UNI EN 12631 devono essere montati da personale competente. In cantiere deve essere presente il manuale d’uso nel quale sono contenute tutte le informazioni necessarie a: a) montaggio, uso e smontaggio; b) cure e ispezioni; c) avvertenze per l’uso. - Il Ponte a torre su ruote deve essere montato da personale competente secondo il manuale fornito dal fabbricante. Le ruote durante l’uso devono essere bloccate con gli stabilizzatori. La salita e la discesa deve essere interna impiegando le apposite scalette e botole. Durante la fase lavorativa il piano di lavoro deve essere protetto sui i 4 lati.			

Il ponte deve essere utilizzato secondo il manuale d'uso.

- Le attrezzature utilizzate per i lavori in quota devono essere utilizzate secondo il manuale d'uso che deve essere sempre a corredo.
- Controllare prima dell'uso che le attrezzature siano state sottoposte ai controlli iniziali, periodici previsti dal costruttore e dalla normativa vigente per il mantenimento dei requisiti minimi di sicurezza.
- Le passerelle o andatoie devono avere larghezza minima di 60 cm, o 1,20 m in caso di passaggio con materiali, impalcato in legno o elementi metallici e parapetto di trattenuta.

[Caduta di materiale dall'alto]

- Le forche semplici possono essere utilizzati solo per operazioni di scarico dei materiali.
- Sospensione delle operazioni in caso di condizioni meteo che possono pregiudicare la sicurezza (forte vento, pioggia intensa).
- Manutenzione dei mezzi di sollevamento secondo le indicazioni del fabbricante e verifica periodica annuale. Gli esiti dei controlli e delle verifiche devono essere disponibili in cantiere.
- Controllo dell'integrità delle imbracature, funi e dei ganci di sollevamento.
- Controllo dell'integrità degli accessori di sollevamento (gabbie, bilancieri e cassoni).
- Le operazioni di movimentazione di materiali con apparecchi di sollevamento fissi e mobili devono essere effettuati da personale abilitato e coadiuvati con l'ausilio di un preposto.
- Le attrezzature di movimentazione devono essere sottoposte a controlli iniziali e periodici secondo le indicazioni fornite dal costruttore e dalla normativa vigente.

- Per il getto dei materiali i canali devono avere i seguenti requisiti:

- a) imboccatura superiore protetta per evitare cadute accidentali di persone;
- b) ogni tronco inserito in quello inferiore;
- c) eventuali raccordi, adeguatamente rinforzati;
- d) ultimo tratto inclinato, fine di ridurre la velocità di fuoriuscita del materiale;
- e) estremità inferiore sufficientemente lontana dalla struttura e dai ponti di servizio; deve inoltre essere posta ad altezza tale da evitare la formazione di polvere o di pericolosi rimbalzi di materiale;
- f) estremità inferiore posta ad altezza non superiore ai due metri dal piano di raccolta,

[Investimento da veicoli nell'area di cantiere]

- Coordinare la movimentazione dei mezzi qualora gli autisti non godano della completa visuale, evitare di frapporti fra i mezzi e gli ostacoli ma posizionarsi sempre in posizione visibile e sicura.
- Incaricare un preposto per coordinare l'entrata/uscita dei non addetti ai lavori; provvedere alla sospensione/ripresa di eventuali lavorazioni al fine di garantire l'incolumità di mezzi e persone.

[Rischi da uso di sostanze chimiche]

- In cantiere o allegate al Piano Operativo di sicurezza devono essere presenti le schede di sicurezza dei prodotti utilizzati, ove sono riportate tutte le informazioni utili per:
 - a) La corretta manipolazione.
 - b) Lo stoccaggio.
 - c) La gestione delle emergenze di primo soccorso e incendio.
 - d) Le sostanze incompatibili.
- Divieto di bere, mangiare e fumare con le mani sporche.
- Controllo dell'efficienza degli impianti di ventilazione o aspirazione localizzata.
- Divieto di svolgere lavorazioni con più sostanze pericolose contemporaneamente.
- Scelta di sostanze chimiche non pericolose.
- Sorveglianza sull'uso dei DPI previsti nella scheda di sicurezza da parte del preposto.
- Sospensione dei lavori in caso di sversamenti accidentali che possono compromettere la sicurezza e la salute dei lavoratori.
- Quando si è tenuti a lavorare con prodotti contenenti solventi in locali non ventilati o ventilati insufficientemente, si deve provvedere a ventilare artificialmente il posto di lavoro.
- Sui posti di lavoro deve essere consentito conservare materiali in quantità non superiore a quelle strettamente necessaria.
- Il posto di lavoro e l'ambiente circostante vanno tenuti ben puliti.
- In caso di perdite o di spargimenti, il materiale va eliminato ricorrendo a mezzi di assorbimento o di pulizia prescritti dal produttore.

[Rumore]

- Non eseguire lavori rumorosi contemporaneamente nella stessa area.
- Ubicazione delle attrezzature rumorose lontano da vie di passaggio.
- Vigilare sull'uso degli otoprotettori.

Misure preventive e protettive**[Caduta dall'alto e sfondamento > 2 metri]**

Per la protezione dei lavoratori dalle cadute dall'alto predisporre:

- Ponte a torre su ruote (trabattelli) conforme alla norma UNI HD 1004.
- Parapetto normale con tavola fermapiede in legno a solaio o cornicione.
- Parapetto normale con elementi a tubi e giunti e tavola fermapiede a solaio o cornicione.
- Ponteggio di servizio a tubi e giunti con sottoponte di sicurezza a distanza non superiore a 2,50 metri.
- Ponte su cavalletti con impalcato in tavole di legno della sezione minima di 30 x 5 cm, poggiato su tre cavalletti, larghezza 90 cm e lunghezza 4 metri.
- Ponteggio di servizio a telai prefabbricati e piano di calpestio con tavole metalliche, sottoponte di sicurezza, controventatura sia in pianta che sui laterali.
- Copertura di botole, asole e aperture nei solai con tavolato in legno.
- Protezione delle aperture verso il vuoto o vani.
- Reti di sicurezza conformi alla norma UNI EN 1263-2003 sotto la copertura e/o i lucernari.
- Reti di sicurezza conformi alla norma UNI EN 1263-2003 collegate alle armature provvisorie dei solai.
- Sistemi combinati costituiti da parapetti di trattenuta e reti di sicurezza integrati fra loro.
- Sistemi di protezione bordi (parapetti di trattenuta provvisori) di classe A conformi alla norma EN 13374 per superfici con inclinazione non superiore a 10°.
- Sistemi di protezione bordi (parapetti di trattenuta provvisori) di classe B conformi alla norma EN 13374 per superfici con inclinazione non superiore a 30°.
- Balconi di carico per il deposito temporaneo dei materiali in quota costituito da piano di lavoro e deposito, parapetto di protezione su ogni lato libero e struttura portante a castello o a sbalzo con tubolari metallici giuntati.
- Castelli di tiro per posizionare in quota e sostenere i mezzi di sollevamento dei materiali costituiti da piano di lavoro e deposito, parapetto di protezione su ogni lato libero e sottostruttura portante metallica.
- Passerelle metalliche o in legno complete di parapetto e tavole fermapiede, per il collegamento di posti di lavoro a quote diverse allestire passerelle metalliche o in legno.

Nelle lavorazioni in assenza di apprestamenti o non sia possibile l'allestimento, le condizioni di sicurezza devono essere garantiti con l'utilizzo di:

- Piattaforma di lavoro (cestello) su braccio idraulico e mezzo semovente.
- Ponte sviluppabile su carro.
- Scala sviluppabile su carro.

[Caduta di materiale dall'alto]

Per la protezione dei lavoratori dalla caduta di materiali sulle vie di transito o posti di lavoro predisporre:

- Impalcato di protezione dei luoghi di transito costituita da struttura tubolare metallica e copertura con tavoloni.
- Mantovana parasassi aggettante su ponteggio, con struttura di supporto in tubolari metallici giuntati, inclinazione di 30° e sporgenza 1,50 metri rispetto al piano orizzontale.
- Teli o reti traspiranti su ponteggio per contenimento polveri e materiali minuti.
- Delimitazione del perimetro esterno dell'area con rete plastificata o metallica arretrata di almeno 2 metri dal ponteggio o copertura.
- Canali di scarico a tubi telescopici per il getto dei materiali dall'alto.
- Per la movimentazione di tubazioni utilizzare bilanciere a trave predisposto per due punti o quattro di attacco regolabili in linea, funi o catene e ganci di sicurezza.
- Forca con gabbia per sollevamento di carichi unitari su pallet.
- Cassoni a sponde alte per il sollevamento di materiali minuti.
- Segregazione delle aree a rischio con transenne o reti plastificate.
- Segnaletica di sicurezza specifica del rischio per informare i lavoratori.
- Apparecchi di sollevamento adeguate ai carichi da sollevare : gru a torre, autogrù, gru su autocarro o carrelli semoventi a braccio telescopico.

[Investimento da veicoli nell'area di cantiere]

Per la protezione dei lavoratori all'interno dell'area di cantiere:

- Tutti i veicoli siano essi da trasporto o macchine edili devono essere equipaggiati di lampeggiati e segnali acustici per essere chiaramente visibili.
- I passaggi pedonali lungo le piste di circolazione devono essere da questi separati con new jersey o reti di protezione.
- Predisporre idonea segnaletica stradale temporanea di avvertimento/pericolo.

[Rischi da uso di sostanze chimiche]

Per la protezione dei lavoratori durante l'uso di sostanze chimiche predisporre:

- Nelle aree di lavoro con ventilazione naturale scarsa o assente deve essere predisposto in relazione alla concentrazione di inquinanti aerodispersi:
 - a) Impianto di ventilazione generale dell'aria in presenza di sostanze scarsamente inquinanti o pericolose.
 - b) Impianto di aspirazione localizzata capace di captare gli inquinanti a livello del punto di emissione limitandone in modo significativo la quantità presente all'interno degli ambienti di lavoro.
- Confinamento con teli delle aree a rischio.
- Per l'igiene dei lavoratori locali igienici con lavabi con acqua calda per lavarsi le mani e il viso.
- Per interventi di emergenza devono essere presenti come presidi mezzi per il lavaggio oculare o della pelle in caso di contatto accidentale.
- Per interventi in caso di malore deve essere previsto un servizio di primo soccorso composto da lavoratori formati ed equipaggiati da presidi sanitari.
- Segnaletica con richiamo dei pericoli deve essere installata all'accesso dell'area a rischio.

[Rumore]

Per la protezione degli addetti dall'esposizione a rumore predisporre:

- Barriere di protezione costituite da materiale fonoassorbente.
- Utilizzato di attrezzature o macchine con basse emissioni di rumore.
- Cabina insonorizzata per i mezzi meccanici.
- Segnaletica con richiamo del pericolo e delle prescrizioni.

Misure di coordinamento

[Caduta dall'alto e sfondamento > 2 metri]

Le scelte progettuali, le procedure, gli apprestamenti e le attrezzature devono essere messi in atto dalla ditta affidataria, che tramite il responsabile di cantiere dovrà coordinarsi con le ditte subaffidatarie in modo da rispettare quanto indicato nel piano.

[Caduta di materiale dall'alto]

Le scelte progettuali, le procedure, gli apprestamenti e le attrezzature devono essere messi in atto dalla ditta affidataria, che tramite il responsabile di cantiere dovrà coordinarsi con le ditte subaffidatarie in modo da rispettare quanto indicato nel piano.

Incaricare un preposto che coordini affinché:

- nessun lavoratore non addetto ai lavori transiti nelle zone a rischio.
- nessun lavoratore soste in prossimità dei lavori a rischio.
- non ci sia la presenza contemporanea nella stessa area di attività di sollevamento materiali con altre attività di cantiere differenti.
- non ci sia la presenza contemporanea di più attività di sollevamento con mezzi diversi nella stessa area.

[Investimento da veicoli nell'area di cantiere]

Le scelte progettuali, le procedure, gli apprestamenti e le attrezzature devono essere messi in atto dalla ditta affidataria, che tramite il responsabile di cantiere dovrà coordinarsi con le ditte subaffidatarie in modo da rispettare quanto indicato nel piano.

Incaricare un preposto che coordini affinché:

- nessun lavoratore si trovi nel campo d'azione dei mezzi di movimentazione terra o di trasporto
- nessun lavoratori soste in prossimità dei lavori con mezzi in movimento.
- non ci sia la presenza contemporanea nella stessa area di attività con macchine in movimento ed attività diverse.
- nessun lavoratore transiti o soste nelle zone di carico o scarico dei materiali.

[Rischi da uso di sostanze chimiche]

Le scelte progettuali, le procedure, gli apprestamenti e le attrezzature devono essere messi in atto dalla ditta affidataria, che tramite il responsabile di cantiere dovrà coordinarsi con le ditte subaffidatarie in modo da rispettare

quanto indicato nel piano.

[Rumore]

Le scelte progettuali, le procedure, gli apprestamenti e le attrezzature devono essere messi in atto dalla ditta affidataria, che tramite il responsabile di cantiere dovrà coordinarsi con le ditte subaffidatarie in modo da rispettare quanto indicato nel piano.

Incaricare un preposto che coordini affinché:

- nessun lavoratore non addetto ai lavori transiti nelle aree ad elevata rumorosità.
- nessun lavoratore sostino in prossimità di zone con utilizzo di attrezzature rumorose.
- non ci sia la presenza contemporanea di attività rumorose nella stessa area.
- non ci sia la presenza contemporanea di attività ad elevata rumorosità con altre attività differenti nella stessa area.

Tavoli e disegni tecnici esplicativi

▪ RISCHIO RUMORE



▪ UTILIZZO GUANTI



▪ CADUTA UTENSILI



Strutture in calcestruzzo			
Categoria	Strutture in elevato in cls armato		
Descrizione (Tipo di intervento)	La fase lavorativa prevede la realizzazione di opere in conglomerato cementizio armato: - formazione piani di lavoro; - approvvigionamento dei materiali; - armatura parete; - casseratura parete; - getto del calcestruzzo con pompa; - disarmo.		
Rischi aggiuntivi individuati nella fase lavorativa			
Caduta dall'alto e sfondamento > 2 metri	Improbabile	Grave	Lieve
Caduta di materiale dall'alto	Improbabile	Grave	Lieve
Investimento da veicoli nell'area di cantiere	Improbabile	Grave	Lieve
Rischi da uso di sostanze chimiche	Poco probabile	Medio	Lieve
Rumore	Poco probabile	Medio	Lieve
Scelte progettuali ed organizzative			
[Rumore] Le lavorazioni rumorose dovranno essere pianificate in modo da evitare lavorazioni contemporanee in zone adiacenti o limitrofe.			
Procedure operative			
[Caduta dall'alto e sfondamento > 2 metri] - Il ponteggio con relativa omologa ministeriale deve essere montato seguendo il libretto di montaggio e gli schemi contenuti nel Piano di montaggio, uso e smontaggio (PIMUS) redatto per quel specifico cantiere, con elementi che devono portare impressi il nome e il marchio del fabbricante. - Il montaggio deve essere effettuato da una squadra composta da 2 montatori abilitati sotto la diretta sorveglianza di preposto formato. - Le condizioni degli elementi devono essere verificate prima del montaggio e gli esiti dei controlli devono essere registrati. - Il ponteggio deve essere ancorato all’opera servita, secondo la tipologia e il numero degli ancoraggi previsti dal libretto e/o dalla relazione di calcolo elaborata da un tecnico abilitato. - Il ponteggio deve distare dall’opera servita massimo 20 cm, in caso contrario allestire il parapetto anche sul lato interno o aggiungere una mensola a sbalzo per ridurre la distanza a meno di 20 cm. - Per salire e scendere dal ponteggio utilizzare le scalette interne e le botole. - Verificare prima dell’uso che ogni piano di lavoro sia completo di impalcato, parapetto, tavola fermapiede e cancelletto laterale. La parti non accessibili devono essere chiuse. - Gli elementi del ponteggio non devono essere rimossi durante la fase di lavoro per facilitare le lavorazioni. - Il programma lavori di allestimento deve essere compatibile con le condizioni climatiche. Immediata sospensione lavori in caso di eventi meteorici eccezionali. - Le tavole costituenti il piano di calpestio di ponti, passerelle, andatoie ed impalcati di servizio, balconi di carico e castelli di tiro devono avere le fibre con andamento parallelo all'asse, spessore adeguato al carico da sopportare ed in ogni caso non minore di cm 5, e larghezza non minore di cm 30. Le tavole stesse non devono avere nodi passanti che riducano più del 10% la sezione di resistenza. - Nei lavori in cui non è possibile allestire apprestamenti deve essere realizzata una protezione costituita da tesatura di cavo metallico fra elementi strutturali per l’ancoraggio delle funi di trattenuta delle imbracature di sicurezza. - I sistemi di protezione del bordo sulle coperture devono essere installati con l’ausilio di attrezzature specifiche (piattaforme o cestelli). - Le reti di sicurezza conformi alla norma UNI EN 12631 devono essere montate da personale competente. In cantiere deve essere presente il manuale d’uso nel quale sono contenute tutte le informazioni necessarie a: a) montaggio, uso e smontaggio; b) cure e ispezioni;			

c) avvertenze per l'uso.

- Il Ponte a torre su ruote deve essere montato da personale competente secondo il manuale fornito dal fabbricante. Le ruote durante l'uso devono essere bloccate con gli stabilizzatori. La salita e la discesa deve essere interna impiegando le apposite scalette e botole. Durante la fase lavorativa il piano di lavoro deve essere protetto sui 4 lati. Il ponte deve essere utilizzato secondo il manuale d'uso.

- Le attrezzature utilizzate per i lavori in quota devono essere utilizzate secondo il manuale d'uso che deve essere sempre a corredo.

- Controllare prima dell'uso che le attrezzature siano state sottoposte ai controlli iniziali periodici previsti dal costruttore e dalla normativa vigente per il mantenimento dei requisiti minimi di sicurezza.

- Le passerelle o andatoie devono avere larghezza minima di 60 cm, o 1,20 m in caso di passaggio con materiali, impalcato in legno o elementi metallici e parapetto di trattenuta.

[Caduta di materiale dall'alto]

- Le forche semplici possono essere utilizzate solo per operazioni di scarico dei materiali.

- Sospensione delle operazioni in caso di condizioni meteo che possono pregiudicare la sicurezza (forte vento, pioggia intensa).

- Manutenzione dei mezzi di sollevamento secondo le indicazioni del fabbricante e verifica periodica annuale. Gli esiti dei controlli e delle verifiche devono essere disponibili in cantiere.

- Controllo dell'integrità delle imbracature, funi e dei ganci di sollevamento.

- Controllo dell'integrità degli accessori di sollevamento (gabbie, bilancieri e cassoni).

- Le operazioni di movimentazione di materiali con apparecchi di sollevamento fissi e mobili devono essere effettuati da personale abilitato e coadiuvati con l'ausilio di un preposto.

- Le attrezzature di movimentazione devono essere sottoposte a controlli iniziali e periodici secondo le indicazioni fornite dal costruttore e dalla normativa vigente.

- Per il getto dei materiali i canali devono avere i seguenti requisiti:

a) imboccatura superiore protetta per evitare cadute accidentali di persone;

b) ogni tronco inserito in quello inferiore;

c) eventuali raccordi, adeguatamente rinforzati;

d) ultimo tratto inclinato, al fine di ridurre la velocità di fuoriuscita del materiale;

e) estremità inferiore sufficientemente lontana dalla struttura e dai ponti di servizio; deve inoltre essere posta ad altezza tale da evitare la formazione di polvere o di pericolosi rimbalzi di materiale;

f) estremità inferiore posta ad altezza non superiore ai due metri dal piano di raccolta.

[Investimento da veicoli nell'area di cantiere]

- Coordinare la movimentazione dei mezzi qualora gli autisti non godano della completa visuale: evitare di fraporsi fra i mezzi e gli ostacoli ma posizionarsi sempre in posizione visibile e sicura.

- Incaricare un preposto per coordinare l'entrata/uscita dei non addetti ai lavori; provvedere alla sospensione/ripresa di eventuali lavorazioni al fine di garantire l'incolumità di mezzi e persone.

[Rischi da uso di sostanze chimiche]

- In cantiere o allegate al Piano Operativo di sicurezza devono essere presenti le schede di sicurezza dei prodotti utilizzati, ove sono riportate tutte le informazioni utili per:

a) La corretta manipolazione;

b) Lo stoccaggio;

c) La gestione delle emergenze di primo soccorso e incendio;

d) Le sostanze incompatibili.

- Divieto di bere, mangiare e fumare con le mani sporche.

- Controllo dell'efficienza degli impianti di ventilazione o aspirazione localizzata.

- Divieto di svolgere lavorazioni con più sostanze pericolose contemporaneamente.

- Scelta di sostanze chimiche non pericolose.

- Sorveglianza sull'uso dei DPI previsti nella scheda di sicurezza da parte del preposto.

- Sospensione dei lavori in caso di sversamenti accidentali che possono compromettere la sicurezza e la salute dei lavoratori.

- Quando si è tenuti a lavorare con prodotti contenenti solventi in locali non ventilati o ventilati insufficientemente, si deve provvedere a ventilare artificialmente il posto di lavoro.

- Sui posti di lavoro deve essere consentito conservare materiali in quantità non superiore a quella strettamente necessaria.

- Il posto di lavoro e l'ambiente circostante vanno tenuti ben puliti.
- In caso di perdite o di spargimenti, il materiale va eliminato ricorrendo a mezzi di assorbimento o di pulizia prescritti dal produttore.

[Rumore]

- Non eseguire lavorazioni rumorose contemporaneamente nella stessa area.
- Ubicare le attrezzature rumorose lontano da vie di passaggio.
- Vigilare sull'uso degli otoprotettori.

Misure preventive e protettive

[Caduta dall'alto e sfondamento > 2 metri]

Per la protezione dei lavoratori dalle cadute dall'alto predisporre:

- Ponte a torre su ruote (trabattelli) conforme alla norma UNI HD 1004.
- Parapetto normale con tavola fermapiede in legno a solaio o cornicione.
- Parapetto normale con elementi a tubi e giunti e tavola fermapiede a solaio o cornicione.
- Ponteggio di servizio a tubi e giunti con sottoponte di sicurezza a distanza non superiore a 2,50 metri.
- Ponte su cavalletti con impalcato in tavole di legno della sezione minima di 30 x 5 cm, poggiato su tre cavalletti, larghezza 90 cm e lunghezza 4 metri.
- Ponteggio di servizio a telai prefabbricati e piano di calpestio con tavole metalliche, sottoponte di sicurezza, controventatura sia in pianta che sui laterali.
- Copertura di botole, asole e aperture nei solai con tavolato in legno.
- Protezione delle aperture verso il vuoto o vani.
- Reti di sicurezza conformi alla norma UNI EN 1263-2003 sotto la copertura e/o i lucernari.
- Reti di sicurezza conformi alla norma UNI EN 1263-2003 collegate alle armature provvisorie dei solai.
- Sistemi combinati costituiti da parapetti di trattenuta e reti di sicurezza integrati fra loro.
- Sistemi di protezione bordi (parapetti di trattenuta provvisori) di classe A conformi alla norma EN 13374 per superfici con inclinazione non superiore a 10°.
- Sistemi di protezione bordi (parapetti di trattenuta provvisori) di classe B conformi alla norma EN 13374 per superfici con inclinazione non superiore a 30°.
- Balconi di carico per il deposito temporaneo dei materiali in quota costituito da piano di lavoro e deposito, parapetto di protezione su ogni lato libero e struttura portante a castello o a sbalzo con tubolari metallici giuntati.
- Castelli di tiro per posizionare in quota e sostenere i mezzi di sollevamento dei materiali costituiti da piano di lavoro e deposito, parapetto di protezione su ogni lato libero e sottostruttura portante metallica.
- Passerelle metalliche o in legno complete di parapetto e tavole fermapiede, per il collegamento di posti di lavoro a quote diverse allestire passerelle metalliche o in legno.

Nelle lavorazioni in assenza di apprestamenti o dove non sia possibile l'allestimento, le condizioni di sicurezza devono essere garantite con l'utilizzo di:

- Piattaforma di lavoro (cestello) su braccio idraulico e mezzo semovente.
- Ponte sviluppabile su carro.
- Scala sviluppabile su carro.

[Caduta di materiale dall'alto]

Per la protezione dei lavoratori dalla caduta di materiali sulle vie di transito o posti di lavoro predisporre:

- Impalcato di protezione dei luoghi di transito costituita da struttura tubolare metallica e copertura con tavoloni.
- Mantovana parasassi aggettante su ponteggio, con struttura di supporto in tubolari metallici giuntati, inclinazione di 30° e sporgenza 1,50 metri rispetto al piano orizzontale.
- Teli o reti traspiranti su ponteggio per contenimento polveri e materiali minuti.
- Delimitazione del perimetro esterno dell'area con rete plastificata o metallica arretrata di almeno 2 metri dal ponteggio o copertura.
- Canali di scarico a tubi telescopici per il getto dei materiali dall'alto.
- Per la movimentazione di tubazioni utilizzare bilanciere a trave predisposto per due punti o quattro di attacco regolabili in linea, funi o catene e ganci di sicurezza.
- Forca con gabbia per sollevamento di carichi unitari su pallet.
- Cassoni a sponde alte per il sollevamento di materiali minuti.
- Segregazione delle aree a rischio con transenne o reti plastificate.
- Segnaletica di sicurezza specifica del rischio per informare i lavoratori.
- Apparecchi di sollevamento adeguati ai carichi da sollevare: gru a torre, autogrù, gru su autocarro o carrelli

semoventi a braccio telescopico.

[Investimento da veicoli nell'area di cantiere]

Per la protezione dei lavoratori all'interno dell'area di cantiere:

- Tutti i veicoli siano essi da trasporto o macchine edili devono essere equipaggiati di lampeggiati e segnali acustici per essere chiaramente visibili.
- I passaggi pedonali lungo le piste di circolazione devono essere da questi separati con new jersey o reti di protezione.
- Predisporre idonea segnaletica stradale temporanea di avvertimento/pericolo.

[Rischi da uso di sostanze chimiche]

Per la protezione dei lavoratori durante l'uso di sostanze chimiche predisporre:

- Confinamento con teli delle aree a rischio.
- Per l'igiene dei lavoratori, locali igienici con lavabi con acqua calda per lavarsi le mani e il viso.
- Per interventi di emergenza devono essere presenti come presidi mezzi per il lavaggio oculare o della pelle in caso di contatto accidentale.
- Per interventi in caso di malore deve essere previsto un servizio di primo soccorso composto da lavoratori formati ed equipaggiati da presidi sanitari.
- Segnaletica con richiamo dei pericoli deve essere installata all'accesso dell'area a rischio.
- Nelle aree di lavoro con ventilazione naturale scarsa o assente deve essere predisposto in relazione alla concentrazione di inquinanti aerodispersi:
 - a) Impianto di ventilazione generale dell'aria in presenza di sostanze scarsamente inquinanti o pericolose.
 - b) Impianto di aspirazione localizzata capace di captare gli inquinanti a livello del punto di emissione limitandone in modo significativo la quantità presente all'interno degli ambienti di lavoro.

[Rumore]

Per la protezione degli addetti dall'esposizione a rumore predisporre:

- Barriere di protezione costituite da materiale fonoassorbente.
- Utilizzo di attrezzature o macchine con basse emissioni di rumore.
- Cabina insonorizzata per i mezzi meccanici.
- Segnaletica con richiamo del pericolo e delle prescrizioni.

Misure di coordinamento

[Caduta dall'alto e sfondamento > 2 metri]

Le scelte progettuali, le procedure, gli apprestamenti e le attrezzature devono essere messi in atto dalla ditta affidataria, che tramite il responsabile di cantiere dovrà coordinarsi con le ditte subaffidatarie in modo da rispettare quanto indicato nel piano.

[Caduta di materiale dall'alto]

Le scelte progettuali, le procedure, gli apprestamenti e le attrezzature devono essere messi in atto dalla ditta affidataria, che tramite il responsabile di cantiere dovrà coordinarsi con le ditte subaffidatarie in modo da rispettare quanto indicato nel piano.

Incaricare un preposto che coordini affinché:

- nessun lavoratore non addetto ai lavori transiti nelle zone a rischio;
- nessun lavoratore soste in prossimità dei lavori a rischio;
- non ci sia la presenza contemporanea nella stessa area di attività di sollevamento materiali con altre attività di cantiere differenti;
- non ci sia la presenza contemporanea di più attività di sollevamento con mezzi diversi nella stessa area.

[Investimento da veicoli nell'area di cantiere]

Le scelte progettuali, le procedure, gli apprestamenti e le attrezzature devono essere messi in atto dalla ditta affidataria, che tramite il responsabile di cantiere dovrà coordinarsi con le ditte subaffidatarie in modo da rispettare quanto indicato nel piano.

Incaricare un preposto che coordini affinché:

- nessun lavoratore si trovi nel campo d'azione dei mezzi di movimentazione terra o di trasporto;
- nessun lavoratore soste in prossimità dei lavori con mezzi in movimento;
- non ci sia la presenza contemporanea nella stessa area di attività con macchine in movimento ed attività diverse;
- nessun lavoratore transiti o soste nelle zone di carico o scarico dei materiali.

[Rischi da uso di sostanze chimiche]

Le scelte progettuali, le procedure, gli apprestamenti e le attrezzature devono essere messi in atto dalla ditta affidataria, che tramite il responsabile di cantiere dovrà coordinarsi con le ditte subaffidatarie in modo da rispettare quanto indicato nel piano.

[Rumore]

Le scelte progettuali, le procedure, gli apprestamenti e le attrezzature devono essere messi in atto dalla ditta affidataria, che tramite il responsabile di cantiere dovrà coordinarsi con le ditte subaffidatarie in modo da rispettare quanto indicato nel piano.

Incaricare un preposto che coordini affinché:

- nessun lavoratore non addetto ai lavori transiti nelle aree ad elevata rumorosità;
- nessun lavoratore soste in prossimità di zone con utilizzo di attrezzature rumorose;
- non ci sia la presenza contemporanea di attività rumorose nella stessa area;
- non ci sia la presenza contemporanea di attività ad elevata rumorosità con altre attività differenti nella stessa area.

Tavoli e disegni tecnici esplicativi

▪ CADUTA UTENSILI



▪ CONTROLLO PONTEGGIO



Regola 5

Controllare i ponteggi ogni giorno.

▪ UTILIZZO GUANTI



▪ **RISCHIO RUMORE**



▪ **CARICHI SOSPESI**



▪ **Getto con autopompa**



Posa di travi e pilastri in acciaio			
Categoria	Strutture in elevato in acciaio		
Descrizione (Tipo di intervento)	La fase prevede la posa di pilastri e travi in acciaio. Le fasi lavorative comprese sono le seguenti: - formazione piani di lavoro; - approvvigionamento dei materiali; - movimento e posa di travi e pilastri; - fissaggio di travi e pilastri; - smobilizzo piano di lavoro.		
Rischi aggiuntivi individuati nella fase lavorativa			
Caduta dall'alto lavori con attrezzature mobili	Improbabile	Grave	Lieve
Caduta di materiale dall'alto	Improbabile	Grave	Lieve
Elettrocuzione	Improbabile	Grave	Lieve
Investimento da veicoli nell'area di cantiere	Improbabile	Grave	Lieve
Lavori di montaggio/smontaggio prefabbricati	Poco probabile	Grave	Medio
Rischi da uso di sostanze chimiche	Poco probabile	Medio	Lieve
Rumore	Poco probabile	Medio	Lieve
Scelte progettuali ed organizzative			
[Rumore] Le lavorazioni rumorose dovranno essere pianificate in modo da evitare lavorazioni contemporanee in zone adiacenti o limitrofe.			
Procedure operative			
[Caduta dall'alto lavori con attrezzature mobili] - Le attrezzature utilizzate per i lavori in quota devono essere utilizzate secondo il manuale d’uso che deve essere sempre a corredo. - Controllare prima dell’uso che le attrezzature siano state sottoposte ai controlli iniziali periodici previsti dal costruttore e dalla normativa vigente per il mantenimento dei requisiti minimi di sicurezza. - Controllare preliminarmente la portata e la pendenza del piano di appoggio degli stabilizzatori. - Utilizzare le imbracature anche all'interno della piattaforma o cestello. - Le lavorazioni devono essere svolte sotto la diretta sorveglianza di un preposto. - L'area sottostante deve essere delimitata.			
[Caduta di materiale dall'alto] - Le forche semplici possono essere utilizzate solo per operazioni di scarico dei materiali. - Sospensione delle operazioni in caso di condizioni meteo che possono pregiudicare la sicurezza (forte vento, pioggia intensa). - Manutenzione dei mezzi di sollevamento secondo le indicazioni del fabbricante e verifica periodica annuale. Gli esiti dei controlli e delle verifiche devono essere disponibili in cantiere. - Controllo dell’integrità delle imbracature, funi e dei ganci di sollevamento. - Controllo dell’integrità degli accessori di sollevamento (gabbie, bilancieri e cassoni). - Le operazioni di movimentazione di materiali con apparecchi di sollevamento fissi e mobili devono essere effettuati da personale abilitato e coadiuvati con l'ausilio di un preposto. - Le attrezzature di movimentazione devono essere sottoposte a controlli iniziali e periodici secondo le indicazioni fornite dal costruttore e dalla normativa vigente.			
- Per il getto dei materiali i canali devono avere i seguenti requisiti: a) imboccatura superiore protetta per evitare cadute accidentali di persone; b) ogni tronco inserito in quello inferiore;			

- c) eventuali raccordi, adeguatamente rinforzati;
- d) ultimo tratto inclinato, al fine di ridurre la velocità di fuoriuscita del materiale;
- e) estremità inferiore sufficientemente lontana dalla struttura e dai ponti di servizio; deve inoltre essere posta ad altezza tale da evitare la formazione di polvere o di pericolosi rimbalzi di materiale;
- f) estremità inferiore posta ad altezza non superiore ai due metri dal piano di raccolta.

[Elettrocuzione]

- I lavori su parti in tensione o in prossimità di parti in tensione devono essere effettuati solo da personale competente sotto la diretta sorveglianza di un preposto.
- Disattivare le parti in tensione e bloccare l'apertura del quadro per evitare attivazioni non autorizzate.
- Verificare l'integrità delle prese, prolunghie e spine.

[Investimento da veicoli nell'area di cantiere]

- Coordinare la movimentazione dei mezzi qualora gli autisti non godano della completa visuale: evitare di frapporti fra i mezzi e gli ostacoli ma posizionarsi sempre in posizione visibile e sicura.
- Incaricare un preposto per coordinare l'entrata/uscita dei non addetti ai lavori; provvedere alla sospensione/ripresa di eventuali lavorazioni al fine di garantire l'incolumità di mezzi e persone.

[Lavori di montaggio/smontaggio prefabbricati]**Piano di montaggio degli elementi prefabbricati.**

Il fornitore dei prefabbricati e la ditta di montaggio, ciascuno per i settori di loro specifica competenza, sono tenuti a formulare istruzioni scritte corredate da relativi disegni illustrativi circa le modalità di effettuazione delle varie operazioni e di impiego dei vari mezzi al fine della prevenzione degli infortuni. Tali istruzioni dovranno essere compatibili con le predisposizioni costruttive adottate in fase di progettazione e costruzione.

- Le operazioni di montaggio devono essere eseguite da lavoratori fisicamente idonei, sotto la guida di persona esperta.
- Le operazioni di montaggio o smontaggio devono essere immediatamente sospese in presenza di condizioni meteo avverse (forte vento, pioggia, neve).
- Le operazioni di movimentazione devono essere sospese se la velocità del vento supera i 60 km/h.
- In tutte le fasi transitorie di montaggio/smontaggio dovrà essere assicurata la stabilità dei singoli elementi e delle parti già assemblate.
- La regolazione degli elementi prefabbricati durante la posa deve avvenire con l'ausilio d'attrezzature idonee (leve, palanchini, binde) e con gli elementi tenuti sollevati dagli apparecchi di sollevamento.
- Gli accessori di sollevamento devono essere scelti in funzione dei carichi da movimentare, dei punti di presa, del dispositivo di aggancio, delle condizioni atmosferiche nonché tenendo conto del modo e della configurazione dell'imbracatura.
- I ganci utilizzati nei mezzi di sollevamento e di trasporto devono portare in rilievo o incisa la chiara indicazione della loro portata massima ammissibile.
- Qualora un operatore alla guida di un'attrezzatura di lavoro che serve al sollevamento di carichi non può osservare l'intera traiettoria del carico né direttamente né per mezzo di dispositivi ausiliari in grado di fornire le informazioni utili, deve essere designato un capo manovra in comunicazione con lui per guidarlo e devono essere prese misure organizzative per evitare collisioni del carico suscettibili di mettere in pericolo i lavoratori.
- I carichi sospesi non devono rimanere senza sorveglianza salvo il caso in cui l'accesso alla zona di pericolo sia precluso e il carico sia stato agganciato e sistemato con la massima sicurezza.
- Spianamento e getto di massetto per area di stoccaggio orizzontale degli elementi.
- Manutenzione degli elementi di sostegno provvisori.
- Controlli iniziali e periodici delle attrezzature e degli accessori di sollevamento secondo le indicazioni fornite dal fabbricante e dalla normativa vigente. Gli esiti dei controlli devono essere conservati in cantiere.
- Controllo dell'integrità delle delimitazioni e della segnaletica di sicurezza.
- Le operazioni di montaggio devono essere eseguite da lavoratori fisicamente idonei sotto la guida di persona esperta (assistente al montaggio).
- Allestimento delle predisposizioni antinfortunistiche a terra e imbraco dei pezzi.
- Sollevamento in opera degli elementi prefabbricati a mezzo gru o autogru.
- Ricevimento, posizionamento, stabilizzazione dei pezzi in opera ed eventuale allestimento o completamento in opera delle predisposizioni antinfortunistiche.
- Integrazione armature, collegamento definitivo dei pezzi, sigillature.
- Tracciamenti ed assistenza al montaggio.

- Le operazioni di posa devono essere dirette da un preposto (capo-squadra) a ciò espressamente designato.
- Per il sollevamento devono essere utilizzati particolari corredi di tiranti, bilancini ed attrezzi adatti per ogni casistica e peso degli elementi prefabbricati.
- Prima di ogni operazione occorre controllare che la gru sia equipaggiata con il corredo adatto al tipo di elemento da sollevare.
- Durante tutte le manovre il gruista deve agire con la massima attenzione, evitando movimenti bruschi o accelerazioni.
- Ogni manovra deve essere preavvisata da un segnale acustico.
- In situazioni meteorologiche negative, il gruista deve attendere l'autorizzazione del responsabile del cantiere, il quale deciderà se proseguire o sospendere le cooperazioni di montaggio.
- Gli elementi prefabbricati devono essere montati con ordine procedendo da un estremo all'altro della costruzione secondo le indicazioni di progetto.
- Il preposto al montaggio deve verificare il rispetto dell'ordine di montaggio.
- Gli elementi prefabbricati che presentano anomalie negli inserti per l'aggancio agli apparecchi di sollevamento e negli affranchi per le predisposizioni antinfortunistiche devono essere scartati.
- La velocità massima del vento ammessa per non interrompere il lavoro di montaggio deve essere determinata in cantiere tenendo conto della superficie e del peso degli elementi oltreché del tipo particolare di apparecchio di sollevamento usato.
- Non utilizzare gli apparecchi di sollevamento, di regola, se la velocità del vento supera i 60 km/h.
- Le reti devono essere montate secondo le indicazioni del manuale d'uso e risultare posate il più vicino possibile al piano di lavoro. Devono essere evitati vuoti tra un elemento e l'altro delle reti.
- Verificare lo stato delle reti di protezione e degli accessori di ancoraggio.
- Canalizzazione del traffico veicolare pesante lontano dalle postazioni fisse di lavoro e dalle aree di passaggio pedonali.
- I sistemi di protezione del bordo sulle coperture devono essere installati con l'ausilio di attrezzature specifiche (piattaforme o cestelli).
- Le reti di sicurezza conformi alla norma UNI EN 12631 devono essere montate da personale competente. In cantiere deve essere presente il manuale d'uso nel quale sono contenute tutte le informazioni necessarie a:
 - a) montaggio, uso e smontaggio;
 - b) cure e ispezioni;
 - c) avvertenze per l'uso.
- Il Ponte a torre su ruote deve essere montato da personale competente secondo il manuale fornito dal fabbricante. Le ruote durante l'uso devono essere bloccate con gli stabilizzatori. La salita e la discesa deve essere interna impiegando le apposite scalette e botole. Durante la fase lavorativa il piano di lavoro deve essere protetto sui 4 lati. Il ponte deve essere utilizzato secondo il manuale d'uso.
- Le attrezzature utilizzate per i lavori in quota devono essere utilizzate secondo il manuale d'uso che deve essere sempre a corredo.
- Controllare prima dell'uso che le attrezzature siano state sottoposte ai controlli iniziali, periodici previsti dal costruttore e dalla normativa vigente per il mantenimento dei requisiti minimi di sicurezza.
- Le passerelle o andatoie devono avere larghezza minima di 60 cm, o 1,20 m in caso di passaggio con materiali, impalcato in legno o elementi metallici e parapetto di trattenuta.

[Rischi da uso di sostanze chimiche]

- In cantiere o allegate al Piano Operativo di sicurezza devono essere presenti le schede di sicurezza dei prodotti utilizzati, ove sono riportate tutte le informazioni utili per:
 - a) La corretta manipolazione.
 - b) Lo stoccaggio.
 - c) La gestione delle emergenze di primo soccorso e incendio.
 - d) Le sostanze incompatibili.
- Divieto di bere, mangiare e fumare con le mani sporche.
- Controllo dell'efficienza degli impianti di ventilazione o aspirazione localizzata.
- Divieto di svolgere lavorazioni con più sostanze pericolose contemporaneamente.
- Scelta di sostanze chimiche non pericolose.
- Sorveglianza sull'uso dei DPI previsti nella scheda di sicurezza da parte del preposto.
- Sospensione dei lavori in caso di sversamenti accidentali che possono compromettere la sicurezza e la salute dei lavoratori.
- Quando si è tenuti a lavorare con prodotti contenenti solventi in locali non ventilati o ventilati insufficientemente, si deve provvedere a ventilare artificialmente il posto di lavoro.

- Sui posti di lavoro deve essere consentito conservare materiali in quantità non superiore a quelle strettamente necessaria.
- Il posto di lavoro e l'ambiente circostante vanno tenuti ben puliti.
- In caso di perdite o di spargimenti, il materiale va eliminato ricorrendo a mezzi di assorbimento o di pulizia prescritti dal produttore.

[Rumore]

- Non eseguire lavorazioni rumorose contemporaneamente nella stessa area.
- Ubicare le attrezzature rumorose lontano da vie di passaggio.
- Vigilare sull'uso degli ottoprotettori.

Misure preventive e protettive

[Caduta dall'alto lavori con attrezzature mobili]

Per la protezione dei lavoratori dalle cadute dall'alto predisporre:

- Piattaforma di lavoro (cestello) su braccio idraulico e mezzo semovente.
- Ponte sviluppabile su carro.
- Scala sviluppabile su carro.

Per gli interventi di emergenza è necessario predisporre:

- Servizi di intervento in soccorso dei lavoratori con equipaggio formato ed attrezzato per il recupero delle persone e per apprestare immediatamente i primi soccorsi essenziali.

[Caduta di materiale dall'alto]

Per la protezione dei lavoratori dalla caduta di materiali sulle vie di transito o posti di lavoro predisporre:

- Impalcato di protezione dei luoghi di transito costituita da struttura tubolare metallica e copertura con tavoloni.
- Mantovana parasassi aggettante su ponteggio, con struttura di supporto in tubolari metallici giuntati, inclinazione di 30° e sporgenza 1,50 metri rispetto al piano orizzontale.
- Teli o reti traspiranti su ponteggio per contenimento polveri e materiali minuti.
- Delimitazione del perimetro esterno dell'area con rete plastificata o metallica arretrata di almeno 2 metri dal ponteggio o copertura.
- Canali di scarico a tubi telescopici per il getto dei materiali dall'alto.
- Per la movimentazione di tubazioni utilizzare bilanciere a trave predisposto per due punti o quattro di attacco regolabili in linea, funi o catene e ganci di sicurezza.
- Forca con gabbia per sollevamento di carichi unitari su pallet.
- Cassoni a sponde alte per il sollevamento di materiali minuti.
- Segregazione delle aree a rischio con transenne o reti plastificate.
- Segnaletica di sicurezza specifica del rischio per informare i lavoratori.
- Apparecchi di sollevamento adeguati ai carichi da sollevare: gru a torre, autogrù, gru su autocarro o carrelli semoventi a braccio telescopico.

[Elettrocuzione]

Per la protezione dei lavoratori dal rischio di elettrocuzione predisporre:

- Segregazioni delle aree di lavoro in cui sono presenti parti attive non protette con recinzione per impedire l'accesso ai non addetti ai lavori.
- Quadro elettrico generale e sottoquadri con prese interbloccate IP65 protette da magnete-termico in possesso dei requisiti minimi di sicurezza previsti dalla norma CEI 17-13/4 e norme tecniche pertinenti.
- Collegamento all'impianto di terra di cantiere delle attrezzature elettriche fisse, del quadro generale e dei sottoquadri.
- Schermatura delle parti attive con involucri o barriere, qualora non sia possibile la messa fuori tensione dell'impianto.
- Attrezzature isolanti per lavori su parti in tensione.
- Attrezzature elettriche portatili con marcatura IMQ e doppio isolamento e conformi alle norme vigenti in materia di sicurezza elettrica.
- Prolunghes, prese, spine, cavi, adattatori e materiale elettrico in possesso dei requisiti minimi di sicurezza previsti dalla norma CEI o norme tecniche pertinenti.
- Attrezzature elettriche portatili con tensione non superiore a 50 Volt verso terra per lavori in luoghi bagnati.

[Investimento da veicoli nell'area di cantiere]

Per la protezione dei lavoratori all'interno dell'area di cantiere:

- Tutti i veicoli siano essi da trasporto o macchine edili devono essere equipaggiati di lampeggiati e segnali acustici per essere chiaramente visibili.
- I passaggi pedonali lungo le piste di circolazione devono essere da questi separati con new jersey o reti di protezione.
- Predisporre idonea segnaletica stradale temporanea di avvertimento/pericolo.

[Lavori di montaggio/smontaggio prefabbricati]

La caduta di persone dall'alto durante le lavorazioni deve essere impedita con misure e apprestamenti adatti a garantire condizioni di sicurezza, in particolare:

- Parapetto con montanti metallici tipo "delta", correnti e tavole fermapiede in legno.
- Parapetto con montanti metallici ad innesto e correnti tubolari.
- Parapetto con montanti metallici ad innesto, correnti metallici e tavola fermapiede.
- Protezione costituita da doppia tesatura di cavi metallici ancorata alle strutture verticali.
- Protezione costituita da tesatura di cavo metallico fra elementi strutturali per l'ancoraggio delle funi di trattenuta delle imbracature di sicurezza.
- Pannelli in grigliati metallici antisfondamento per la protezione di botole, asole, lucernari.
- Rete di protezione anticaduta di Tipo S conforme alla norma UNI EN 1263-03 da posizionare sotto la copertura e/o i lucernari.
- Reti di sicurezza da applicare all'orditura principale.
- Ponte a torre su ruote conforme alla norma UNI HD 1004.

Nei lavori in quota in assenza di apprestamenti le condizioni di sicurezza devono essere garantite utilizzando:

- Piattaforma di lavoro e relativa scala di accesso da applicare in testa ai pilastri.
- Piattaforma di lavoro da applicare lungo le travi principali.
- Piattaforma di lavoro (cestello) su braccio idraulico e mezzo semovente.
- Ponte sviluppabile su carro.
- Scala sviluppabile su carro.
- Castello metallico con rampe scale.

La caduta di materiali dall'alto o lo schiacciamento di lavoratori deve essere impedito con misure e apprestamenti adatti a garantire condizioni di sicurezza, in particolare:

- Sollevamento degli elementi con autogrù con bilanciere a trave predisposto per due punti di attacco regolabili in linea, funi o catene e ganci di sicurezza.
- Sollevamento degli elementi con autogrù con bilanciere a doppia trave predisposto per quattro punti di attacco regolabili ai vertici, funi o catene e ganci di sicurezza.
- Elementi di sostegno provvisorio dei pannelli verticali costituiti da puntelli metallici regolabili articolati in testa e al piede, predisposti per il collegamento a fori passanti in testa ed a zoccoli al piede.

Nell'organizzazione delle lavorazioni è necessario:

- Predisporre aree e piste che garantiscono condizioni di sicurezza (larghezza delle carreggiate ampia, spazi di salvaguardia, distanza di sicurezza da aree con personale).
- Predisporre aree e piste su terreni con portata adeguata al peso dei mezzi.
- Delimitare il perimetro esterno delle lavorazioni con rete plastificata o metallica, nastri e cavalletti.
- Prevedere vie esclusive per il transito dei mezzi pesanti.
- Prevedere area di scarico per la posa degli elementi vicino alle lavorazioni.
- Prevedere piazzole di sosta per l'autogrù che garantiscono condizioni di sicurezza in termini di portata.
- Le aree di lavoro devono essere illuminate adeguatamente in caso di lavoro notturno o scarsa visibilità.
- La presenza del rischio deve essere segnalata con i cartelli del rischio.
- I mezzi meccanici e di trasporto devono essere ben visibile mediante segnali lampeggianti e acustici durante le manovre e le fasi operative.

[Rischi da uso di sostanze chimiche]

Per la protezione dei lavoratori durante l'uso di sostanze chimiche predisporre:

- Nelle aree di lavoro con ventilazione naturale scarsa o assente deve essere predisposto in relazione alla concentrazione di inquinanti aerodispersi:
 - a) Impianto di ventilazione generale dell'aria in presenza di sostanze scarsamente inquinanti o pericolose.
 - b) Impianto di aspirazione localizzata capace di captare gli inquinanti a livello del punto di emissione limitandone in

modo significativo la quantità presente all'interno degli ambienti di lavoro.

- Confinamento con teli delle aree a rischio.
- Per l'igiene dei lavoratori locali igienici con lavabi con acqua calda per lavarsi le mani e il viso.
- Per interventi di emergenza devono essere presenti come presidi mezzi per il lavaggio oculare o della pelle in caso di contatto accidentale.
- Per interventi in caso di malore deve essere previsto un servizio di primo soccorso composto da lavoratori formati ed equipaggiati da presidi sanitari.
- Segnaletica con richiamo dei pericoli deve essere installata all'accesso dell'area a rischio.

[Rumore]

Per la protezione degli addetti dall'esposizione a rumore predisporre:

- Barriere di protezione costituite da materiale fonoassorbente.
- Utilizzo di attrezzature o macchine con basse emissioni di rumore.
- Cabina insonorizzata per i mezzi meccanici.
- Segnaletica con richiamo del pericolo e delle prescrizioni.

Misure di coordinamento

[Caduta dall'alto lavori con attrezzature mobili]

Le scelte progettuali, le procedure, gli apprestamenti e le attrezzature devono essere messi in atto dalla ditta affidataria, che tramite il responsabile di cantiere dovrà coordinarsi con le ditte subaffidatarie in modo da rispettare quanto indicato nel piano.

[Caduta di materiale dall'alto]

Le scelte progettuali, le procedure, gli apprestamenti e le attrezzature devono essere messi in atto dalla ditta affidataria, che tramite il responsabile di cantiere dovrà coordinarsi con le ditte subaffidatarie in modo da rispettare quanto indicato nel piano.

Incaricare un preposto che coordini affinché:

- nessun lavoratore non addetto ai lavori transiti nelle zone a rischio;
- nessun lavoratore soste in prossimità dei lavori a rischio;
- non ci sia la presenza contemporanea nella stessa area di attività di sollevamento materiali con altre attività di cantiere differenti;
- non ci sia la presenza contemporanea di più attività di sollevamento con mezzi diversi nella stessa area.

[Elettrocuzione]

Le scelte progettuali, le procedure, gli apprestamenti e le attrezzature devono essere messi in atto dalla ditta affidataria, che tramite il responsabile di cantiere dovrà coordinarsi con le ditte subaffidatarie in modo da rispettare quanto indicato nel piano.

[Investimento da veicoli nell'area di cantiere]

Le scelte progettuali, le procedure, gli apprestamenti e le attrezzature devono essere messi in atto dalla ditta affidataria, che tramite il responsabile di cantiere dovrà coordinarsi con le ditte subaffidatarie in modo da rispettare quanto indicato nel piano.

Incaricare un preposto che coordini affinché:

- nessun lavoratore si trovi nel campo d'azione dei mezzi di movimentazione terra o di trasporto;
- nessun lavoratore soste in prossimità dei lavori con mezzi in movimento;
- non ci sia la presenza contemporanea nella stessa area di attività con macchine in movimento ed attività diverse;
- nessun lavoratore transiti o soste nelle zone di carico o scarico dei materiali.

[Lavori di montaggio/smontaggio prefabbricati]

Le scelte progettuali, le procedure, gli apprestamenti e le attrezzature devono essere messi in atto dalla ditta affidataria, che tramite il responsabile di cantiere dovrà coordinarsi con le ditte subaffidatarie in modo da rispettare quanto indicato nel piano.

Incaricare un preposto che coordini affinché:

- nessun lavoratore non addetto ai lavori transiti nelle zone di montaggio/smontaggio;
- nessun lavoratore soste in prossimità dei lavori di montaggio/smontaggio;
- non ci sia la presenza contemporanea nella stessa area di attività di montaggio o smontaggio e attività manuali differenti;
- non ci sia la presenza contemporanea nella stessa area più attività di montaggio o smontaggio di elementi

prefabbricati diversi;

- nessun lavoratore transiti o soste nelle zone di carico o scarico dei materiali.

[Rischi da uso di sostanze chimiche]

Le scelte progettuali, le procedure, gli apprestamenti e le attrezzature devono essere messi in atto dalla ditta affidataria, che tramite il responsabile di cantiere dovrà coordinarsi con le ditte subaffidatarie in modo da rispettare quanto indicato nel piano.

[Rumore]

Le scelte progettuali, le procedure, gli apprestamenti e le attrezzature devono essere messi in atto dalla ditta affidataria, che tramite il responsabile di cantiere dovrà coordinarsi con le ditte subaffidatarie in modo da rispettare quanto indicato nel piano.

Incaricare un preposto che coordini affinché:

- nessun lavoratore non addetto ai lavori transiti nelle aree ad elevata rumorosità;
- nessun lavoratore soste in prossimità di zone con utilizzo di attrezzature rumorose;
- non ci sia la presenza contemporanea di attività rumorose nella stessa area;
- non ci sia la presenza contemporanea di attività ad elevata rumorosità con altre attività differenti nella stessa area.

Tavoli e disegni tecnici esplicativi

▪ CADUTA UTENSILI



▪ CARICHI SOSPESI



▪ UTILIZZO GUANTI



■ **RISCHIO RUMORE**



■ **PLE**



Piattaforma di lavoro mobile elevabile a scissor (A1)



Piattaforma di lavoro mobile elevabile a scissor (A1)



Piattaforma di lavoro mobile elevabile a scissor a pannello (A1)



Piattaforma di lavoro mobile elevabile a scissor a pannello a rete (A1)



Piattaforma di lavoro mobile elevabile a scissor (A1)



Piattaforma di lavoro mobile elevabile a scissor a pannello a rete (A1)

■ **TRABATELLO**

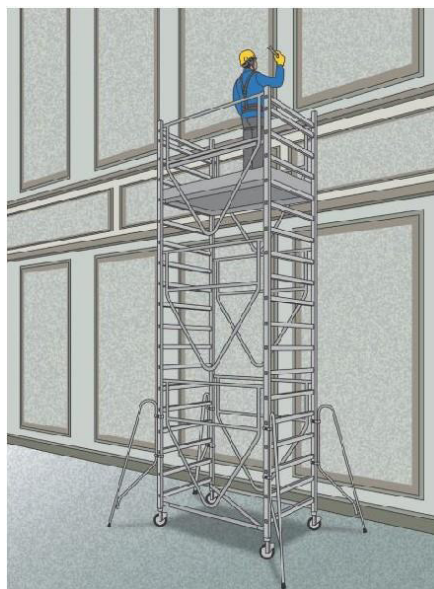

Posa di scala esterna metallica			
Categoria	Strutture orizzontali e di collegamento		
Descrizione (Tipo di intervento)	La fase lavorativa prevede il montaggio di scala esterna metallica. È inoltre compreso quanto altro occorre per dare l'opera finita.		
Rischi aggiuntivi individuati nella fase lavorativa			
Caduta dall'alto e sfondamento > 2 metri	Improbabile	Grave	Lieve
Investimento da veicoli nell'area di cantiere	Improbabile	Grave	Lieve
Lavori di montaggio/smontaggio prefabbricati	Poco probabile	Grave	Medio
Rumore	Poco probabile	Medio	Lieve
Scelte progettuali ed organizzative			
[Rumore] Le lavorazioni rumorose dovranno essere pianificate in modo da evitare lavorazioni contemporanee in zone adiacenti o limitrofe.			
Procedure operative			
[Caduta dall'alto e sfondamento > 2 metri] - Il ponteggio con relativa omologa ministeriale deve essere montato seguendo il libretto di montaggio e gli schemi contenuti nel Piano di montaggio, uso e smontaggio (PIMUS) redatto per quel specifico cantiere, con elementi che devono portare impressi il nome e il marchio del fabbricante. - Il montaggio deve essere effettuato da una squadra composta da 2 montatori abilitati sotto la diretta sorveglianza di preposto formato. - Le condizioni degli elementi devono essere verificate prima del montaggio e gli esiti dei controlli devono essere registrati. - Il ponteggio deve essere ancorato all’opera servita, secondo la tipologia e il numero degli ancoraggi previsti dal libretto e/o dalla relazione di calcolo elaborata da un tecnico abilitato. - Il ponteggio deve distare dall’opera servita massimo 20 cm, in caso contrario allestire il parapetto anche sul lato interno o aggiungere una mensola a sbalzo per ridurre la distanza a meno di 20 cm. - Per salire e scendere dal ponteggio utilizzare le scalette interne e le botole. - Verificare prima dell’uso che ogni piano di lavoro sia completo di impalcato, parapetto, tavola fermapiede e cancelletto laterale. La parti non accessibili devono essere chiuse. - Gli elementi del ponteggio non devono essere rimossi durante la fase di lavoro per facilitare le lavorazioni. - Il programma lavori di allestimento deve essere compatibile con le condizioni climatiche. Immediata sospensione lavori in caso di eventi meteorici eccezionali. - Le tavole costituenti il piano di calpestio di ponti, passerelle, andatoie ed impalcati di servizio, balconi di carico e castelli di tiro devono avere le fibre con andamento parallelo all'asse, spessore adeguato al carico da sopportare ed in ogni caso non minore di cm 5, e larghezza non minore di cm 30. Le tavole stesse non devono avere nodi passanti che riducano più del 10% la sezione di resistenza. - Nei lavori in cui non è possibile allestire apprestamenti deve essere realizzata una protezione costituita da tesatura di cavo metallico fra elementi strutturali per l’ancoraggio delle funi di trattenuta delle imbracature di sicurezza. - I sistemi di protezione del bordo sulle coperture devono essere installati con l’ausilio di attrezzature specifiche (piattaforme o cestelli). - Le reti di sicurezza conformi alla norma UNI EN 12631 devono essere montate da personale competente. In cantiere deve essere presente il manuale d’uso nel quale sono contenute tutte le informazioni necessarie a: a) montaggio, uso e smontaggio; b) cure e ispezioni; c) avvertenze per l’uso. - Il Ponte a torre su ruote deve essere montato da personale competente secondo il manuale fornito dal fabbricante. Le ruote durante l’uso devono essere bloccate con gli stabilizzatori. La salita e la discesa deve essere interna impiegando le apposite scalette e botole. Durante la fase lavorativa il piano di lavoro deve essere protetto sui 4 lati. Il ponte deve essere utilizzato secondo il manuale d’uso. - Le attrezzature utilizzate per i lavori in quota devono essere utilizzate secondo il manuale d’uso che deve essere sempre a corredo.			

- Controllare prima dell'uso che le attrezzature siano state sottoposte ai controlli iniziali periodici previsti dal costruttore e dalla normativa vigente per il mantenimento dei requisiti minimi di sicurezza.
- Le passerelle o andatoie devono avere larghezza minima di 60 cm, o 1,20 m in caso di passaggio con materiali, impalcato in legno o elementi metallici e parapetto di trattenuta.

[Investimento da veicoli nell'area di cantiere]

- Coordinare la movimentazione dei mezzi qualora gli autisti non godano della completa visuale: evitare di fraporsi fra i mezzi e gli ostacoli ma posizionarsi sempre in posizione visibile e sicura.
- Incaricare un preposto per coordinare l'entrata/uscita dei non addetti ai lavori; provvedere alla sospensione/ripresa di eventuali lavorazioni al fine di garantire l'incolumità di mezzi e persone.

[Lavori di montaggio/smontaggio prefabbricati]

Piano di montaggio degli elementi prefabbricati.

Il fornitore dei prefabbricati e la ditta di montaggio, ciascuno per i settori di loro specifica competenza, sono tenuti a formulare istruzioni scritte corredate da relativi disegni illustrativi circa le modalità di effettuazione delle varie operazioni e di impiego dei vari mezzi al fine della prevenzione degli infortuni. Tali istruzioni dovranno essere compatibili con le predisposizioni costruttive adottate in fase di progettazione e costruzione.

- Le operazioni di montaggio devono essere eseguite da lavoratori fisicamente idonei, sotto la guida di persona esperta.
- Le operazioni di montaggio o smontaggio devono essere immediatamente sospese in presenza di condizioni meteo avverse (forte vento, pioggia, neve).
- Le operazioni di movimentazione devono essere sospese se la velocità del vento supera i 60 km/h.
- In tutte le fasi transitorie di montaggio/smontaggio dovrà essere assicurata la stabilità dei singoli elementi e delle parti già assemblate.
- La regolazione degli elementi prefabbricati durante la posa deve avvenire con l'ausilio d'attrezzature idonee (leve, palanchini, binde) e con gli elementi tenuti sollevati dagli apparecchi di sollevamento.
- Gli accessori di sollevamento devono essere scelti in funzione dei carichi da movimentare, dei punti di presa, del dispositivo di aggancio, delle condizioni atmosferiche nonché tenendo conto del modo e della configurazione dell'imbracatura.
- I ganci utilizzati nei mezzi di sollevamento e di trasporto devono portare in rilievo o incisa la chiara indicazione della loro portata massima ammissibile.
- Qualora un operatore alla guida di un'attrezzatura di lavoro che serve al sollevamento di carichi non può osservare l'intera traiettoria del carico né direttamente né per mezzo di dispositivi ausiliari in grado di fornire le informazioni utili, deve essere designato un capo manovra in comunicazione con lui per guidarlo e devono essere prese misure organizzative per evitare collisioni del carico suscettibili di mettere in pericolo i lavoratori.
- I carichi sospesi non devono rimanere senza sorveglianza salvo il caso in cui l'accesso alla zona di pericolo sia precluso e il carico sia stato agganciato e sistemato con la massima sicurezza.
- Spianamento e getto di massetto per area di stoccaggio orizzontale degli elementi.
- Manutenzione degli elementi di sostegno provvisori.
- Controlli iniziali e periodici delle attrezzature e degli accessori di sollevamento secondo le indicazioni fornite dal fabbricante e dalla normativa vigente. Gli esiti dei controlli devono essere conservati in cantiere.
- Controllo dell'integrità delle delimitazioni e della segnaletica di sicurezza.
- Le operazioni di montaggio devono essere eseguite da lavoratori fisicamente idonei sotto la guida di persona esperta (assistente al montaggio).
- Allestimento delle predisposizioni antinfortunistiche a terra e imbraco dei pezzi.
- Sollevamento in opera degli elementi prefabbricati a mezzo gru o autogru.
- Ricevimento, posizionamento, stabilizzazione dei pezzi in opera ed eventuale allestimento o completamento in opera delle predisposizioni antinfortunistiche.
- Integrazione armature, collegamento definitivo dei pezzi, sigillature.
- Tracciamenti ed assistenza al montaggio.
- Le operazioni di posa devono essere dirette da un preposto (capo-squadra) a ciò espressamente designato.
- Per il sollevamento devono essere utilizzati particolari corredi di tiranti, bilancini ed attrezzi adatti per ogni casistica e peso degli elementi prefabbricati.
- Prima di ogni operazione occorre controllare che la gru sia equipaggiata con il corredo adatto al tipo di elemento da sollevare.
- Durante tutte le manovre il gruista deve agire con la massima attenzione, evitando movimenti bruschi o accelerazioni.

- Ogni manovra deve essere preavvisata da un segnale acustico.
- In situazioni meteorologiche negative, il gruista deve attendere l'autorizzazione del responsabile del cantiere, il quale deciderà se proseguire o sospendere le cooperazioni di montaggio.
- Gli elementi prefabbricati devono essere montati con ordine procedendo da un estremo all'altro della costruzione secondo le indicazioni di progetto.
- Il preposto al montaggio deve verificare il rispetto dell'ordine di montaggio.
- Gli elementi prefabbricati che presentano anomalie negli inserti per l'aggancio agli apparecchi di sollevamento e negli affranchi per le predisposizioni antinfortunistiche devono essere scartati.
- La velocità massima del vento ammessa per non interrompere il lavoro di montaggio deve essere determinata in cantiere tenendo conto della superficie e del peso degli elementi oltreché del tipo particolare di apparecchio di sollevamento usato.
- Non utilizzare gli apparecchi di sollevamento, di regola, se la velocità del vento supera i 60 km/h.
- Le reti devono essere montate secondo le indicazioni del manuale d'uso e risultare posate il più vicino possibile al piano di lavoro. Devono essere evitati vuoti tra un elemento e l'altro delle reti.
- Verificare lo stato delle reti di protezione e degli accessori di ancoraggio.
- Canalizzazione del traffico veicolare pesante lontano dalle postazioni fisse di lavoro e dalle aree di passaggio pedonali.
- I sistemi di protezione del bordo sulle coperture devono essere installati con l'ausilio di attrezzature specifiche (piattaforme o cestelli).
- Le reti di sicurezza conformi alla norma UNI EN 12631 devono essere montati da personale competente. In cantiere deve essere presente il manuale d'uso nel quale sono contenute tutte le informazioni necessarie a:
 - a) montaggio, uso e smontaggio;
 - b) cure e ispezioni;
 - c) avvertenze per l'uso.
- Il Ponte a torre su ruote deve essere montato da personale competente secondo il manuale fornito dal fabbricante. Le ruote durante l'uso devono essere bloccate con gli stabilizzatori. La salita e la discesa deve essere interna impiegando le apposite scalette e botole. Durante la fase lavorativa il piano di lavoro deve essere protetto sui 4 lati. Il ponte deve essere utilizzato secondo il manuale d'uso.
- Le attrezzature utilizzate per i lavori in quota devono essere utilizzate secondo il manuale d'uso che deve essere sempre a corredo.
- Controllare prima dell'uso che le attrezzature siano state sottoposte ai controlli iniziali, periodici previsti dal costruttore e dalla normativa vigente per il mantenimento dei requisiti minimi di sicurezza.
- Le passerelle o andatoie devono avere larghezza minima di 60 cm, o 1,20 m in caso di passaggio con materiali, impalcato in legno o elementi metallici e parapetto di trattenuta.

[Rumore]

- Non eseguire lavori rumorose contemporaneamente nella stessa area.
- Vigilare sull'uso degli ottoprotettori.

Misure preventive e protettive

[Caduta dall'alto e sfondamento > 2 metri]

Per la protezione dei lavoratori dalle cadute dall'alto predisporre:

- Ponte a torre su ruote (trabattelli) conforme alla norma UNI HD 1004.
- Parapetto normale con tavola fermapiè in legno a solaio o cornicione.
- Parapetto normale con elementi a tubi e giunti e tavola fermapiè a solaio o cornicione.
- Ponteggio di servizio a tubi e giunti con sottoponte di sicurezza a distanza non superiore a 2,50 metri.
- Ponte su cavalletti con impalcato in tavole di legno della sezione minima di 30 x 5 cm, poggiato su tre cavalletti, larghezza 90 cm e lunghezza 4 metri.
- Ponteggio di servizio a telai prefabbricati e piano di calpestio con tavole metalliche, sottoponte di sicurezza, controventatura sia in pianta che sui laterali.
- Copertura di botole, asole e aperture nei solai con tavolato in legno.
- Protezione delle aperture verso il vuoto o vani.
- Reti di sicurezza conformi alla norma UNI EN 1263-2003 sotto la copertura e/o i lucernari.
- Reti di sicurezza conformi alla norma UNI EN 1263-2003 collegate alle armature provvisorie dei solai.
- Sistemi combinati costituiti da parapetti di trattenuta e reti di sicurezza integrati fra loro.
- Sistemi di protezione bordi (parapetti di trattenuta provvisori) di classe A conformi alla norma EN 13374 per superfici con inclinazione non superiore a 10°.
- Sistemi di protezione bordi (parapetti di trattenuta provvisori) di classe B conformi alla norma EN 13374 per

superfici con inclinazione non superiore a 30°.

- Balconi di carico per il deposito temporaneo dei materiali in quota costituito da piano di lavoro e deposito, parapetto di protezione su ogni lato libero e struttura portante a castello o a sbalzo con tubolari metallici giuntati.
- Castelli di tiro per posizionare in quota e sostenere i mezzi di sollevamento dei materiali costituiti da piano di lavoro e deposito, parapetto di protezione su ogni lato libero e sottostruttura portante metallica.
- Passerelle metalliche o in legno complete di parapetto e tavole fermapiede, per il collegamento di posti di lavoro a quote diverse allestire passerelle metalliche o in legno.

Nelle lavorazioni in assenza di apprestamenti o dove non sia possibile l'allestimento, le condizioni di sicurezza devono essere garantite con l'utilizzo di:

- Piattaforma di lavoro (cestello) su braccio idraulico e mezzo semovente.
- Ponte sviluppabile su carro.
- Scala sviluppabile su carro.

[Investimento da veicoli nell'area di cantiere]

Per la protezione dei lavoratori all'interno dell'area di cantiere:

- Tutti i veicoli siano essi da trasporto o macchine edili devono essere equipaggiati di lampeggiati e segnali acustici per essere chiaramente visibili.
- I passaggi pedonali lungo le piste di circolazione devono essere da questi separati con new jersey o reti di protezione.
- Predisporre idonea segnaletica stradale temporanea di avvertimento/pericolo.

[Lavori di montaggio/smontaggio prefabbricati]

La caduta di persone dall'alto durante le lavorazioni deve essere impedita con misure e apprestamenti adatti a garantire condizioni di sicurezza, in particolare:

- Parapetto con montanti metallici tipo "delta", correnti e tavole fermapiede in legno.
- Parapetto con montanti metallici ad innesto e correnti tubolari.
- Parapetto con montanti metallici ad innesto, correnti metallici e tavola fermapiede.
- Protezione costituita da doppia tesatura di cavi metallici ancorata alle strutture verticali.
- Protezione costituita da tesatura di cavo metallico fra elementi strutturali per l'ancoraggio delle funi di trattenuta delle imbracature di sicurezza.
- Pannelli in grigliati metallici antisfondamento per la protezione di botole, asole, lucernari.
- Rete di protezione anticaduta di Tipo S conforme alla norma UNI EN 1263-03 da posizionare sotto la copertura e/o i lucernari.
- Reti di sicurezza da applicare all'orditura principale.
- Ponte a torre su ruote conforme alla norma UNI HD 1004.

Nei lavori in quota in assenza di apprestamenti le condizioni di sicurezza devono essere garantite utilizzando:

- Piattaforma di lavoro e relativa scala di accesso da applicare in testa ai pilastri.
- Piattaforma di lavoro da applicare lungo le travi principali.
- Piattaforma di lavoro (cestello) su braccio idraulico e mezzo semovente.
- Ponte sviluppabile su carro.
- Scala sviluppabile su carro.
- Castello metallico con rampe scale.

La caduta di materiali dall'alto o lo schiacciamento di lavoratori deve essere impedito con misure e apprestamenti adatti a garantire condizioni di sicurezza, in particolare:

- Sollevamento degli elementi con autogrù con bilanciere a trave predisposto per due punti di attacco regolabili in linea, funi o catene e ganci di sicurezza.
- Sollevamento degli elementi con autogrù con bilanciere a doppia trave predisposto per quattro punti di attacco regolabili ai vertici, funi o catene e ganci di sicurezza.
- Elementi di sostegno provvisorio dei pannelli verticali costituiti da puntelli metallici regolabili articolati in testa e al piede, predisposti per il collegamento a fori passanti in testa ed a zoccoli al piede.

Nell'organizzazione delle lavorazioni è necessario:

- Predisporre aree e piste che garantiscono condizioni di sicurezza (larghezza delle carreggiate ampia, spazi di salvaguardia, distanza di sicurezza da aree con personale).
- Predisporre aree e piste su terreni con portata adeguata al peso dei mezzi.
- Delimitare il perimetro esterno delle lavorazioni con rete plastificata o metallica, nastri e cavalletti.

- Prevedere vie esclusive per il transito dei mezzi pesanti.
- Prevedere area di scarico per la posa degli elementi vicino alle lavorazioni.
- Prevedere piazzole di sosta per l'autogrù che garantiscono condizioni di sicurezza in termini di portata.
- Le aree di lavoro devono essere illuminate adeguatamente in caso di lavoro notturno o scarsa visibilità.
- La presenza del rischio deve essere segnalata con i cartelli del rischio.
- I mezzi meccanici e di trasporto devono essere ben visibile mediante segnali lampeggianti e acustici durante le manovre e le fasi operative.

[Rumore]

Per la protezione degli addetti dall'esposizione a rumore predisporre:

- Utilizzato di attrezzature o macchine con basse emissioni di rumore.
- Cabina insonorizzata per i mezzi meccanici.
- Segnaletica con richiamo del pericolo e delle prescrizioni.

Misure di coordinamento

[Caduta dall'alto e sfondamento > 2 metri]

Le scelte progettuali, le procedure, gli apprestamenti e le attrezzature devono essere messi in atto dalla ditta affidataria, che tramite il responsabile di cantiere dovrà coordinarsi con le ditte subaffidatarie in modo da rispettare quanto indicato nel piano.

[Investimento da veicoli nell'area di cantiere]

Le scelte progettuali, le procedure, gli apprestamenti e le attrezzature devono essere messi in atto dalla ditta affidataria, che tramite il responsabile di cantiere dovrà coordinarsi con le ditte subaffidatarie in modo da rispettare quanto indicato nel piano.

Incaricare un preposto che coordini affinché:

- nessun lavoratore si trovi nel campo d'azione dei mezzi di movimentazione terra o di trasporto;
- nessun lavoratore soste in prossimità dei lavori con mezzi in movimento;
- non ci sia la presenza contemporanea nella stessa area di attività con macchine in movimento ed attività diverse;
- nessun lavoratore transiti o soste nelle zone di carico o scarico dei materiali.

[Lavori di montaggio/smontaggio prefabbricati]

Le scelte progettuali, le procedure, gli apprestamenti e le attrezzature devono essere messi in atto dalla ditta affidataria, che tramite il responsabile di cantiere dovrà coordinarsi con le ditte subaffidatarie in modo da rispettare quanto indicato nel piano.

Incaricare un preposto che coordini affinché:

- nessun lavoratore non addetto ai lavori transiti nelle zone di montaggio/smontaggio;
- nessun lavoratore soste in prossimità dei lavori di montaggio/smontaggio;
- non ci sia la presenza contemporanea nella stessa area di attività di montaggio o smontaggio e attività manuali differenti;
- non ci sia la presenza contemporanea nella stessa area più attività di montaggio o smontaggio di elementi prefabbricati diversi;
- nessun lavoratore transiti o soste nelle zone di carico o scarico dei materiali.

[Rumore]

Le scelte progettuali, le procedure, gli apprestamenti e le attrezzature devono essere messi in atto dalla ditta affidataria, che tramite il responsabile di cantiere dovrà coordinarsi con le ditte subaffidatarie in modo da rispettare quanto indicato nel piano.

Incaricare un preposto che coordini affinché:

- nessun lavoratore non addetto ai lavori transiti nelle aree ad elevata rumorosità.
- nessun lavoratore soste in prossimità di zone con utilizzo di attrezzature rumorose.
- non ci sia la presenza contemporanea di attività rumorose nella stessa area.
- non ci sia la presenza contemporanea di attività ad elevata rumorosità con altre attività differenti nella stessa area.

Tavoli e disegni tecnici esplicativi

- CADUTA UTENSILI



- CARICHI SOSPESI



- UTILIZZO GUANTI



- RISCHIO RUMORE



Copertura metallica			
Categoria	Strutture di copertura		
Descrizione (Tipo di intervento)	La fase lavorativa prevede la posa in opera di solaio di copertura costituito da pannelli monolitici coibentati con supporti metallici compresa la esecuzione dei necessari punti di saldatura alla struttura portante, eseguiti con chiodi sparati o viti autofilettanti; il fissaggio di ogni tegola o pannello in corrispondenza degli appoggi.		
Rischi aggiuntivi individuati nella fase lavorativa			
Caduta dall'alto e sfondamento > 2 metri	Improbabile	Grave	Lieve
Caduta dall'alto lavori con attrezzature mobili	Improbabile	Grave	Lieve
Incendio ed esplosione uso materiali pericolosi	Improbabile	Grave	Lieve
Investimento da veicoli nell'area di cantiere	Improbabile	Grave	Lieve
Lavori di montaggio/smontaggio prefabbricati	Poco probabile	Grave	Medio
Lavori su coperture non percorribili	Improbabile	Grave	Lieve
Rischi da uso di sostanze chimiche	Poco probabile	Medio	Lieve
Rumore	Poco probabile	Medio	Lieve
Scelte progettuali ed organizzative			
<p>Per la lavorazione in oggetto, valutare l'utilizzo di PLE per l'elevazione alla quota di lavorazione del personale e il fissaggio del primo pannello; successivamente uno sbarco sul pannello fissato ed un ancoraggio tramite punti linea vita sulla struttura portante metallica per la posa e il fissaggio in sicurezza dei successivi pannelli.</p> <p>[Rumore]</p> <p>Le lavorazioni rumorose dovranno essere pianificate in modo da evitare lavorazioni contemporanee in zone adiacenti o limitrofe.</p>			
Procedure operative			
<p>[Caduta dall'alto e sfondamento > 2 metri]</p> <p>- Il ponteggio con relativa omologa ministeriale deve essere montato seguendo il libretto di montaggio e gli schemi contenuti nel Piano di montaggio, uso e smontaggio (PIMUS) redatto per quel specifico cantiere, con elementi che devono portare impressi il nome e il marchio del fabbricante.</p> <p>- Il montaggio deve essere effettuato da una squadra composta da 2 montatori abilitati sotto la diretta sorveglianza di preposto formato.</p> <p>- Le condizioni degli elementi devono essere verificate prima del montaggio e gli esiti dei controlli devono essere registrati.</p> <p>- Il ponteggio deve essere ancorato all’opera servita, secondo la tipologia e il numero degli ancoraggi previsti dal libretto e/o dalla relazione di calcolo elaborata da un tecnico abilitato.</p> <p>- Il ponteggio deve distare dall’opera servita massimo 20 cm, in caso contrario allestire il parapetto anche sul lato interno o aggiungere una mensola a sbalzo per ridurre la distanza a meno di 20 cm.</p> <p>- Per salire e scendere dal ponteggio utilizzare le scalette interne e le botole.</p> <p>- Verificare prima dell’uso che ogni piano di lavoro sia completo di impalcato, parapetto, tavola fermapiede e cancelletto laterale. La parti non accessibili devono essere chiuse.</p> <p>- Gli elementi del ponteggio non devono essere rimossi durante la fase di lavoro per facilitare le lavorazioni.</p> <p>- Il programma lavori di allestimento deve essere compatibile con le condizioni climatiche. Immediata sospensione lavori in caso di eventi meteorici eccezionali.</p> <p>- Le tavole costituenti il piano di calpestio di ponti, passerelle, andatoie ed impalcati di servizio, balconi di carico e castelli di tiro devono avere le fibre con andamento parallelo all'asse, spessore adeguato al carico da sopportare ed in ogni caso non minore di cm 5, e larghezza non minore di cm 30. Le tavole stesse non devono avere nodi passanti che riducano più del 10% la sezione di resistenza.</p> <p>- Nei lavori in cui non è possibile allestire apprestamenti deve essere realizzata una protezione costituita da tesatura di cavo metallico fra elementi strutturali per l’ancoraggio delle funi di trattenuta delle imbracature di sicurezza.</p>			

- I sistemi di protezione del bordo sulle coperture devono essere installati con l'ausilio di attrezzature specifiche (piattaforme o cestelli).
- Le reti di sicurezza conformi alla norma UNI EN 12631 devono essere montate da personale competente. In cantiere deve essere presente il manuale d'uso nel quale sono contenute tutte le informazioni necessarie a:
 - a) montaggio, uso e smontaggio;
 - b) cure e ispezioni;
 - c) avvertenze per l'uso.
- Il Ponte a torre su ruote deve essere montato da personale competente secondo il manuale fornito dal fabbricante. Le ruote durante l'uso devono essere bloccate con gli stabilizzatori. La salita e la discesa deve essere interna impiegando le apposite scalette e botole. Durante la fase lavorativa il piano di lavoro deve essere protetto sui 4 lati. Il ponte deve essere utilizzato secondo il manuale d'uso.
- Le attrezzature utilizzate per i lavori in quota devono essere utilizzate secondo il manuale d'uso che deve essere sempre a corredo.
- Controllare prima dell'uso che le attrezzature siano state sottoposte ai controlli iniziali periodici previsti dal costruttore e dalla normativa vigente per il mantenimento dei requisiti minimi di sicurezza.
- Le passerelle o andatoie devono avere larghezza minima di 60 cm, o 1,20 m in caso di passaggio con materiali, impalcato in legno o elementi metallici e parapetto di trattenuta.

[Caduta dall'alto lavori con attrezzature mobili]

- Le attrezzature utilizzate per i lavori in quota devono essere utilizzate secondo il manuale d'uso che deve essere sempre a corredo.
- Controllare prima dell'uso che le attrezzature siano state sottoposte ai controlli iniziali periodici previsti dal costruttore e dalla normativa vigente per il mantenimento dei requisiti minimi di sicurezza.
- Controllare preliminarmente la portata e la pendenza del piano di appoggio degli stabilizzatori.
- Utilizzare le imbracature anche all'interno della piattaforma o cestello.
- Le lavorazioni devono essere svolte sotto la diretta sorveglianza di un preposto.
- L'area sottostante deve essere delimitata.

[Incendio ed esplosione uso materiali pericolosi]

- Adozione di piano di emergenza specifico di cantiere.
- Allontanamento dei lavoratori e di terzi in caso di pericolo grave e immediato.
- Mantenimento delle vie e uscite di emergenza libere da materiali.
- Verificare che lo stoccaggio dei materiali con pericolo di incendio avvenga in aree appropriate lontano da fonti di calore o sorgenti di innesco.
- Mantenimento in efficienza dei presidi antincendio.
- Controllo funzionale dei sistemi di rilevamento e spegnimento.
- I lavoratori che operano all'interno di ambiente con possibile presenza di atmosfera esplosiva devono essere dotati di strumenti di rilevazione gas.
- Durante la manipolazione dei prodotti infiammabili evitare le fonti di innesco quali fuoco aperto, scintille, superfici calde, radiazioni caloriche e simili
- Negli spazi con presenza di atmosfere esplosive da polveri e gas utilizzare attrezzature conformi alla direttiva ATEX.
- Negli spazi con presenza di atmosfere esplosive da polveri e gas dotare i lavoratori di dispositivi portatili di rilevazione gas.

[Investimento da veicoli nell'area di cantiere]

- Coordinare la movimentazione dei mezzi qualora gli autisti non godano della completa visuale, evitare di fraporsi fra i mezzi e gli ostacoli ma posizionarsi sempre in posizione visibile e sicura.
- Incaricare un preposto per coordinare l'entrata/uscita dei non addetti ai lavori; provvedere alla sospensione/ripresa di eventuali lavorazioni al fine di garantire l'incolumità di mezzi e persone.

[Lavori di montaggio/smontaggio prefabbricati]

- Piano di montaggio degli elementi prefabbricati.

Il fornitore dei prefabbricati e la ditta di montaggio, ciascuno per i settori di loro specifica competenza, sono tenuti a formulare istruzioni scritte corredate da relativi disegni illustrativi circa le modalità di effettuazione delle varie operazioni e di impiego dei vari mezzi al fine della prevenzione degli infortuni. Tali istruzioni dovranno essere compatibili con le predisposizioni costruttive adottate in fase di progettazione e costruzione.

- Le operazioni di montaggio devono essere eseguite da lavoratori fisicamente idonei, sotto la guida di persona

esperta.

- Le operazioni di montaggio o smontaggio devono essere immediatamente sospese in presenza di condizioni meteo avverse (forte vento, pioggia, neve).
- Le operazioni di movimentazione devono essere sospesi se la velocità del vento supera i 60 km/h.
- In tutte le fasi transitorie di montaggio/smontaggio dovrà essere assicurata la stabilità dei singoli elementi e delle parti già assemblate.
- La regolazione degli elementi prefabbricati durante la posa deve avvenire con l'ausilio d'attrezzature idonee (leve, palanchini, binde) e con gli elementi tenuti sollevati dagli apparecchi di sollevamento.
- Gli accessori di sollevamento devono essere scelti in funzione dei carichi da movimentare, dei punti di presa, del dispositivo di aggancio, delle condizioni atmosferiche nonché tenendo conto del modo e della configurazione dell'imbracatura.
- I ganci utilizzati nei mezzi di sollevamento e di trasporto devono portare in rilievo o incisa la chiara indicazione della loro portata massima ammissibile.
- Qualora un operatore alla guida di un'attrezzatura di lavoro che serve al sollevamento di carichi non può osservare l'intera traiettoria del carico né direttamente né per mezzo di dispositivi ausiliari in grado di fornire le informazioni utili, deve essere designato un capo manovra in comunicazione con lui per guidarlo e devono essere prese misure organizzative per evitare collisioni del carico suscettibili di mettere in pericolo i lavoratori.
- I carichi sospesi non devono rimanere senza sorveglianza salvo il caso in cui l'accesso alla zona di pericolo sia precluso e il carico sia stato agganciato e sistemato con la massima sicurezza.
- Spianamento e getto di massetto per area di stoccaggio orizzontale degli elementi.
- Manutenzione degli elementi di sostegno provvisori.
- Controlli iniziali e periodici delle attrezzature e degli accessori di sollevamento secondo le indicazioni fornite dal fabbricante e dalla normativa vigente. Gli esiti dei controlli devono essere conservati in cantiere.
- Controllo dell'integrità delle delimitazioni e della segnaletica di sicurezza.
- Le operazioni di montaggio devono essere eseguite da lavoratori fisicamente idonei sotto la guida di persona esperta (assistente al montaggio).
- Allestimento delle predisposizioni antinfortunistiche a terra e imbraco dei pezzi.
- Sollevamento in opera degli elementi prefabbricati a mezzo gru o autogru.
- Ricevimento, posizionamento, stabilizzazione dei pezzi in opera ed eventuale allestimento o completamento in opera delle predisposizioni antinfortunistiche.
- Integrazione armature, collegamento definitivo dei pezzi, sigillature.
- Tracciamenti ed assistenza al montaggio.
- Le operazioni di posa devono essere dirette da un preposto (capo-squadra) a ciò espressamente designato.
- Per il sollevamento devono essere utilizzati particolari corredi di tiranti, bilancini ed attrezzi adatti per ogni casistica e peso degli elementi prefabbricati.
- Prima di ogni operazione occorre controllare che la gru sia equipaggiata con il corredo adatto al tipo di elemento da sollevare.
- Durante tutte le manovre il gruista deve agire con la massima attenzione, evitando movimenti bruschi o accelerazioni.
- Ogni manovra deve essere preavvisata da un segnale acustico.
- In situazioni meteorologiche negative, il gruista deve attendere l'autorizzazione del responsabile del cantiere, il quale deciderà se proseguire o sospendere le cooperazioni di montaggio.
- Gli elementi prefabbricati devono essere montati con ordine procedendo da un estremo all'altro della costruzione secondo le indicazioni di progetto.
- Il preposto al montaggio deve verificare il rispetto dell'ordine di montaggio.
- Gli elementi prefabbricati che presentano anomalie negli inserti per l'aggancio agli apparecchi di sollevamento e negli affranchi per le predisposizioni antinfortunistiche devono essere scartati.
- La velocità massima del vento ammessa per non interrompere il lavoro di montaggio deve essere determinata in cantiere tenendo conto della superficie e del peso degli elementi oltreché del tipo particolare di apparecchio di sollevamento usato.
- Non utilizzare gli apparecchi di sollevamento, di regola, se la velocità del vento supera i 60 km/h.
- Le reti devono essere montate secondo le indicazioni del manuale d'uso e risultare posate il più vicino possibile al piano di lavoro. Devono essere evitati vuoti tra un elemento e l'altro delle reti.
- Verificare lo stato delle reti di protezione e degli accessori di ancoraggio.
- Canalizzazione del traffico veicolare pesante lontano dalle postazioni fisse di lavoro e dalle aree di passaggio pedonali.
- I sistemi di protezione del bordo sulle coperture devono essere installati con l'ausilio di attrezzature specifiche (piattaforme o cestelli).

- Le reti di sicurezza conformi alla norma UNI EN 12631 devono essere montati da personale competente. In cantiere deve essere presente il manuale d'uso nel quale sono contenute tutte le informazioni necessarie a:

- a) montaggio, uso e smontaggio;
- b) cure e ispezioni;
- c) avvertenze per l'uso.

- Il Ponte a torre su ruote deve essere montato da personale competente secondo il manuale fornito dal fabbricante. Le ruote durante l'uso devono essere bloccate con gli stabilizzatori. La salita e la discesa deve essere interna impiegando le apposite scalette e botole. Durante la fase lavorativa il piano di lavoro deve essere protetto sui 4 lati. Il ponte deve essere utilizzato secondo il manuale d'uso.

- Le attrezzature utilizzate per i lavori in quota devono essere utilizzate secondo il manuale d'uso che deve essere sempre a corredo.

- Controllare prima dell'uso che le attrezzature siano state sottoposte ai controlli iniziali, periodici previsti dal costruttore e dalla normativa vigente per il mantenimento dei requisiti minimi di sicurezza.

- Le passerelle o andatoie devono avere larghezza minima di 60 cm, o 1,20 m in caso di passaggio con materiali, impalcato in legno o elementi metallici e parapetto di trattenuta.

[Lavori su coperture non percorribili]

- Il perimetro esterno della copertura deve essere sempre protetto con ponteggio al piano o con regolare parapetto al cornicione fino alla completa ultimazione dei lavori.

- L'impalcato di sicurezza sotto la copertura deve essere allestito con altezza tale da ridurre la caduta inferiore a 2 metri e deve rimanere fino alla completa ultimazione dei lavori.

- Per l'esecuzione di lavori non previsti, di limitata entità e localizzati, qualora le opere provvisorie siano già state rimosse, è necessario operare utilizzando un idoneo sistema anticaduta personale.

- Per manti di copertura costituiti da elementi piccoli (tegole in cotto o in cemento) utilizzare andatoie per ripartire il carico sull'orditura sottostante.

- Per manti di copertura costituiti da elementi di maggiore dimensione non portanti (lastre in fibrocemento, ecc.), utilizzare passerelle e realizzare impalcato sottostante con presenza di intavolati o reti.

- Le eventuali aperture lasciate nelle coperture per la creazione di lucernari devono essere protette con barriere perimetrali, coperte con tavoloni, provvisti di impalcato o reti sottostanti, fino alla posa in opera della copertura definitiva.

- In presenza di condizioni meteo avverse (pioggia, vento, nevicata, gelo, nebbia) sospendere le lavorazioni sulla copertura. Prima di riprendere i lavori verificare gli apprestamenti.

- Nei lavori in cui non è possibile allestire apprestamenti deve essere realizzata una protezione costituita da tesatura di cavo metallico fra elementi strutturali per l'ancoraggio delle funi di trattenuta delle imbracature di sicurezza.

- I sistemi di protezione del bordo sulle coperture devono essere installati con l'ausilio di attrezzature specifiche (piattaforme o cestelli).

- Le reti di sicurezza conformi alla norma UNI EN 12631 devono essere montati da personale competente. In cantiere deve essere presente il manuale d'uso nel quale sono contenute tutte le informazioni necessarie a:

- a) montaggio, uso e smontaggio;
- b) cure e ispezioni;
- c) avvertenze per l'uso.

- Le attrezzature utilizzate per i lavori in quota devono essere utilizzate secondo il manuale d'uso che deve essere sempre a corredo.

- Controllare prima dell'uso che le attrezzature siano state sottoposte ai controlli iniziali periodici previsti dal costruttore e dalla normativa vigente per il mantenimento dei requisiti minimi di sicurezza.

- Le passerelle o andatoie devono avere larghezza minima di 60 cm, o 1,20 m in caso di passaggio con materiali, impalcato in legno o elementi metallici e parapetto di trattenuta.

[Rischi da uso di sostanze chimiche]

- In cantiere o allegate al Piano Operativo di sicurezza devono essere presenti le schede di sicurezza dei prodotti utilizzati, ove sono riportate tutte le informazioni utili per:

- a) La corretta manipolazione.
- b) Lo stoccaggio.
- c) La gestione delle emergenze di primo soccorso e incendio.
- d) Le sostanze incompatibili.

- Divieto di bere, mangiare e fumare con le mani sporche.

- Controllo dell'efficienza degli impianti di ventilazione o aspirazione localizzata.

- Divieto di svolgere lavorazioni con più sostanze pericolose contemporaneamente.
- Scelta di sostanze chimiche non pericolose.
- Sorveglianza sull'uso dei DPI previsti nella scheda di sicurezza da parte del preposto.
- Sospensione dei lavori in caso di sversamenti accidentali che possono compromettere la sicurezza e la salute dei lavoratori.
- Quando si è tenuti a lavorare con prodotti contenenti solventi in locali non ventilati o ventilati insufficientemente, si deve provvedere a ventilare artificialmente il posto di lavoro.
- Sui posti di lavoro deve essere consentito conservare materiali in quantità non superiore a quelle strettamente necessaria.
- Il posto di lavoro e l'ambiente circostante vanno tenuti ben puliti.
- In caso di perdite o di spargimenti, il materiale va eliminato ricorrendo a mezzi di assorbimento o di pulizia prescritti dal produttore.

[Rumore]

- Non eseguire lavori rumorosi contemporaneamente nella stessa area.
- Ubicazione delle attrezzature rumorose lontano da vie di passaggio.
- Vigilare sull'uso degli otoprotettori.

Misure preventive e protettive

[Caduta dall'alto e sfondamento > 2 metri]

Per la protezione dei lavoratori dalle cadute dall'alto predisporre:

- Ponte a torre su ruote (trabattelli) conforme alla norma UNI HD 1004.
- Parapetto normale con tavola fermapiede in legno a solaio o cornicione.
- Parapetto normale con elementi a tubi e giunti e tavola fermapiede a solaio o cornicione.
- Ponteggio di servizio a tubi e giunti con sottoponte di sicurezza a distanza non superiore a 2,50 metri.
- Ponte su cavalletti con impalcato in tavole di legno della sezione minima di 30 x 5 cm, poggiato su tre cavalletti, larghezza 90 cm e lunghezza 4 metri.
- Ponteggio di servizio a telai prefabbricati e piano di calpestio con tavole metalliche, sottoponte di sicurezza, controventatura sia in pianta che sui laterali.
- Copertura di botole, asole e aperture nei solai con tavolato in legno.
- Protezione delle aperture verso il vuoto o vani.
- Reti di sicurezza conformi alla norma UNI EN 1263-2003 sotto la copertura e/o i lucernari.
- Reti di sicurezza conformi alla norma UNI EN 1263-2003 collegate alle armature provvisorie dei solai.
- Sistemi combinati costituiti da parapetti di trattenuta e reti di sicurezza integrati fra loro.
- Sistemi di protezione bordi (parapetti di trattenuta provvisori) di classe A conformi alla norma EN 13374 per superfici con inclinazione non superiore a 10°.
- Sistemi di protezione bordi (parapetti di trattenuta provvisori) di classe B conformi alla norma EN 13374 per superfici con inclinazione non superiore a 30°.
- Balconi di carico per il deposito temporaneo dei materiali in quota costituito da piano di lavoro e deposito, parapetto di protezione su ogni lato libero e struttura portante a castello o a sbalzo con tubolari metallici giuntati.
- Castelli di tiro per posizionare in quota e sostenere i mezzi di sollevamento dei materiali costituiti da piano di lavoro e deposito, parapetto di protezione su ogni lato libero e sottostruttura portante metallica.
- Passerelle metalliche o in legno complete di parapetto e tavole fermapiede, per il collegamento di posti di lavoro a quote diverse allestire passerelle metalliche o in legno.

Nelle lavorazioni in assenza di apprestamenti o dove non sia possibile l'allestimento, le condizioni di sicurezza devono essere garantite con l'utilizzo di:

- Piattaforma di lavoro (cestello) su braccio idraulico e mezzo semovente.
- Ponte sviluppabile su carro.
- Scala sviluppabile su carro.

[Caduta dall'alto lavori con attrezzature mobili]

Per la protezione dei lavoratori dalle cadute dall'alto predisporre:

- Piattaforma di lavoro (cestello) su braccio idraulico e mezzo semovente.
- Ponte sviluppabile su carro.
- Scala sviluppabile su carro.

Per gli interventi di emergenza è necessario predisporre:

- Servizi di intervento in soccorso dei lavoratori con equipaggio formato ed attrezzato per il recupero delle persone e per apprestare immediatamente i primi soccorsi essenziali.

[Incendio ed esplosione uso materiali pericolosi]

Per la protezione dei lavoratori nei lavori effettuati con materiali infiammabili, esplosivi, comburenti, con sorgenti di innesco (fiamme libere) predisporre:

- Delimitazione del perimetro con teli ignifughi.
- Utilizzo di attrezzature di lavoro (saldatrice, cannello, bombole e simili) in possesso dei requisiti minimi di sicurezza previsti dalla normativa vigente.
- Utilizzo di attrezzature elettriche conformi alla direttiva ATEX in ambienti con presenza di atmosfera potenzialmente esplosiva.
- Segnalazione del rischio con segnaletica di sicurezza per informare i lavoratori.

Per la gestione delle emergenze è necessario predisporre:

- Illuminazione di emergenza e segnalazione delle vie e uscite di emergenza.
- Servizi di intervento con squadra antincendio formata ed attrezzata per il recupero delle persone e lo spegnimento dell'incendio.
- Per la sicurezza dei lavoratori dal rischio incendio o esplosione, si dovrà disporre all'occorrenza di strumenti di rilevazione di gas nocivi od esplodenti.
- Mezzi antincendio portatili (estintori) facilmente raggiungibili e segnalati.
- Mezzi antincendio fissi (idranti o naspi) facilmente raggiungibili e segnalati.

[Investimento da veicoli nell'area di cantiere]

Per la protezione dei lavoratori all'interno dell'area di cantiere:

- Tutti i veicoli siano essi da trasporto o macchine edili devono essere equipaggiati di lampeggiati e segnali acustici per essere chiaramente visibili.
- I passaggi pedonali lungo le piste di circolazione devono essere da questi separati con new jersey o reti di protezione.
- Predisporre idonea segnaletica stradale temporanea di avvertimento/pericolo.

[Lavori di montaggio/smontaggio prefabbricati]

La caduta di persone dall'alto durante le lavorazioni deve essere impedita con misure e apprestamenti adatti a garantire condizioni di sicurezza, in particolare:

- Parapetto con montanti metallici tipo "delta", correnti e tavole fermapiede in legno.
- Parapetto con montanti metallici ad innesto e correnti tubolari.
- Parapetto con montanti metallici ad innesto, correnti metallici e tavola fermapiede.
- Protezione costituita da doppia tesatura di cavi metallici ancorata alle strutture verticali.
- Protezione costituita da tesatura di cavo metallico fra elementi strutturali per l'ancoraggio delle funi di trattenuta delle imbracature di sicurezza.
- Pannelli in grigliati metallici antisfondamento per la protezione di botole, asole, lucernari.
- Rete di protezione anticadute di Tipo S conforme alla norma UNI EN 1263-03 da posizionare sotto la copertura e/o i lucernari.
- Reti di sicurezza da applicare all'orditura principale.
- Ponte a torre su ruote conforme alla norma UNI HD 1004.

Nei lavori in quota in assenza di apprestamenti le condizioni di sicurezza devono essere garantite utilizzando:

- Piattaforma di lavoro e relativa scala di accesso da applicare in testa ai pilastri.
- Piattaforma di lavoro da applicare lungo le travi principali.
- Piattaforma di lavoro (cestello) su braccio idraulico e mezzo semovente.
- Ponte sviluppabile su carro.
- Scala sviluppabile su carro.
- Castello metallico con rampe scale.

La caduta di materiali dall'alto o lo schiacciamento di lavoratori deve essere impedito con misure e apprestamenti adatti a garantire condizioni di sicurezza, in particolare:

- Sollevamento degli elementi con autogrù con bilanciere a trave predisposto per due punti di attacco regolabili in linea, funi o catene e ganci di sicurezza.
- Sollevamento degli elementi con autogrù con bilanciere a doppia trave predisposto per quattro punti di attacco regolabili ai vertici, funi o catene e ganci di sicurezza.

- Elementi di sostegno provvisorio dei pannelli verticali costituiti da puntelli metallici regolabili articolati in testa e al piede, predisposti per il collegamento a fori passanti in testa ed a zoccoli al piede.

Nell'organizzazione delle lavorazioni è necessario:

- Predisporre aree e piste che garantiscono condizioni di sicurezza (larghezza delle carreggiate ampia, spazi di salvaguardia, distanza di sicurezza da aree con personale).
- Predisporre aree e piste su terreni con portata adeguata al peso dei mezzi.
- Delimitare il perimetro esterno delle lavorazioni con rete plastificata o metallica, nastri e cavalletti.
- Prevedere vie esclusive per il transito dei mezzi pesanti.
- Prevedere area di scarico per la posa degli elementi vicino alle lavorazioni.
- Prevedere piazzole di sosta per l'autogrù che garantiscono condizioni di sicurezza in termini di portata.

- Le aree di lavoro devono essere illuminate adeguatamente in caso di lavoro notturno o scarsa visibilità.
- La presenza del rischio deve essere segnalata con i cartelli del rischio.
- I mezzi meccanici e di trasporto devono essere ben visibili mediante segnali lampeggianti e acustici durante le manovre e le fasi operative.

[Lavori su coperture non percorribili]

Per la protezione dei lavoratori dalla caduta da superfici di copertura di resistenza limitata predisporre:

- Impalcati di protezione sottostanti che riducano la caduta a meno di 2 metri.
- Reti di sicurezza conformi alla norma UNI EN 1263-2003 da posizionare sotto la copertura e/o i lucernari.
- Coperture antisfondamento in legno o griglie metalliche da posizionare sopra lucernari o aperture.

Per la protezione dei lavoratori dalle cadute dai bordi della copertura predisporre:

- Ponteggio a tubi e giunti, impalcato in legno e parapetti di altezza oltre 1,20 dal piano di gronda con tavole fermapiè.
- Ponteggio di servizio a telai prefabbricati e piano di calpestio con tavole metalliche, sottoponte di sicurezza, controventatura sia in pianta che sui laterali e parapetti di trattenuta di altezza oltre 1,20 dal piano di gronda.
- Per i tetti con un'inclinazione fino a 10° si può rinunciare al ponteggio di servizio se è installato un sistema di protezione dei bordi di classe A conforme alla norma EN 13374 e se tutti i lavori possono essere eseguiti all'interno di questa protezione.
- Sui tetti con un'inclinazione tra 10° e 30° si può rinunciare al ponteggio di servizio se è installato un sistema di protezione dei bordi di classe B conforme alla norma EN 13374 e se tutti i lavori possono essere eseguiti all'interno di questa protezione.
- Sui tetti con un'inclinazione superiore a 30° e 45°, si può rinunciare al ponteggio di servizio se è installato un sistema di protezione dei bordi di classe C e se tutti i lavori possono essere eseguiti all'interno di questa protezione.
- Sui tetti con un'inclinazione superiore a 45° indipendentemente dall'altezza della gronda, i lavori possono essere effettuati soltanto a partire da un ponteggio o da piattaforme di lavoro mobili.
- Sui tetti si può rinunciare al ponteggio di servizio se è installata una rete di protezione anticaduta di Tipo S conforme alla norma UNI EN 1263-2003 da posizionare sotto la copertura e/o i lucernari.

Per impedire la caduta durante il sollevamento dei materiali in copertura predisporre:

- Balconi di carico per il deposito temporaneo dei materiali in quota costituiti da piano di lavoro e deposito, parapetto di protezione su ogni lato libero e struttura portante a castello o a sbalzo con tubolari metallici giuntati.
- Castelli di tiro per posizionare in quota e sostenere i mezzi di sollevamento dei materiali costituiti da piano di lavoro e deposito, parapetto di protezione su ogni lato libero e sottostruttura portante metallica.

Nelle lavorazioni in assenza di apprestamenti o dove non sia possibile l'allestimento, le condizioni di sicurezza devono essere garantite con l'utilizzo di:

- Piattaforma di lavoro (cestello) su braccio idraulico e mezzo semovente.
- Ponte sviluppabile su carro.
- Scala sviluppabile su carro.

[Rischi da uso di sostanze chimiche]

Per la protezione dei lavoratori durante l'uso di sostanze chimiche predisporre:

- Nelle aree di lavoro con ventilazione naturale scarsa o assente deve essere predisposto in relazione alla concentrazione di inquinanti aerodispersi:
 - a) Impianto di ventilazione generale dell'aria in presenza di sostanze scarsamente inquinanti o pericolose.

b) Impianto di aspirazione localizzata capace di captare gli inquinanti a livello del punto di emissione limitandone in modo significativo la quantità presente all'interno degli ambienti di lavoro.

- Confinamento con teli delle aree a rischio.
- Per l'igiene dei lavoratori locali igienici con lavabi con acqua calda per lavarsi le mani e il viso.
- Per interventi di emergenza devono essere presenti come presidi mezzi per il lavaggio oculare o della pelle in caso di contatto accidentale.
- Per interventi in caso di malore deve essere previsto un servizio di primo soccorso composto da lavoratori formati ed equipaggiati da presidi sanitari.
- Segnaletica con richiamo dei pericoli deve essere installata all'accesso dell'area a rischio.

[Rumore]

Per la protezione degli addetti dall'esposizione a rumore predisporre:

- Barriere di protezione costituite da materiale fonoassorbente.
- Utilizzato di attrezzature o macchine con basse emissioni di rumore.
- Cabina insonorizzata per i mezzi meccanici.
- Segnaletica con richiamo del pericolo e delle prescrizioni.

Misure di coordinamento

[Caduta dall'alto e sfondamento > 2 metri]

Le scelte progettuali, le procedure, gli apprestamenti e le attrezzature devono essere messi in atto dalla ditta affidataria, che tramite il responsabile di cantiere dovrà coordinarsi con le ditte subaffidatarie in modo da rispettare quanto indicato nel piano.

[Caduta dall'alto lavori con attrezzature mobili]

Le scelte progettuali, le procedure, gli apprestamenti e le attrezzature devono essere messi in atto dalla ditta affidataria, che tramite il responsabile di cantiere dovrà coordinarsi con le ditte subaffidatarie in modo da rispettare quanto indicato nel piano.

[Incendio ed esplosione uso materiali pericolosi]

Le scelte progettuali, le procedure, gli apprestamenti e le attrezzature devono essere messi in atto dalla ditta affidataria, che tramite il responsabile di cantiere dovrà coordinarsi con le ditte subaffidatarie in modo da rispettare quanto indicato nel piano.

Incaricare un preposto che coordini affinché:

- nessun lavoratore non addetto ai lavori transiti nelle zone con pericolo di incendio.
- nessun lavoratori sostì in prossimità dei lavori con utilizzo di materiali con pericolo di incendio o esplosione.
- non ci sia la presenza contemporanea nella stessa area di attività con uso di materiali con pericolo di incendio ed esplosione e attività con sorgenti di innesco.

[Investimento da veicoli nell'area di cantiere]

Le scelte progettuali, le procedure, gli apprestamenti e le attrezzature devono essere messi in atto dalla ditta affidataria, che tramite il responsabile di cantiere dovrà coordinarsi con le ditte subaffidatarie in modo da rispettare quanto indicato nel piano.

Incaricare un preposto che coordini affinché:

- nessun lavoratore si trovi nel campo d'azione dei mezzi di movimentazione terra o di trasporto
- nessun lavoratori sostì in prossimità dei lavori con mezzi in movimento.
- non ci sia la presenza contemporanea nella stessa area di attività con macchine in movimento ed attività diverse.
- nessun lavoratore transiti o sostì nelle zone di carico o scarico dei materiali.

[Lavori di montaggio/smontaggio prefabbricati]

Le scelte progettuali, le procedure, gli apprestamenti e le attrezzature devono essere messi in atto dalla ditta affidataria, che tramite il responsabile di cantiere dovrà coordinarsi con le ditte subaffidatarie in modo da rispettare quanto indicato nel piano.

Incaricare un preposto che coordini affinché:

- nessun lavoratore non addetto ai lavori transiti nelle zone di montaggio/smontaggio.
- nessun lavoratore sostì in prossimità dei lavori di montaggio(smontaggio).
- non ci sia la presenza contemporanea nella stessa area di attività di montaggio o smontaggio e attività manuali differenti.
- non ci sia la presenza contemporanea nella stessa area più attività di montaggio o smontaggio di elementi

prefabbricati diversi.

- nessun lavoratore transiti o soste nelle zone di carico o scarico dei materiali.

[Lavori su coperture non percorribili]

Le scelte progettuali, le procedure, gli apprestamenti e le attrezzature devono essere messi in atto dalla ditta affidataria, che tramite il responsabile di cantiere dovrà coordinarsi con le ditte subaffidatarie in modo da rispettare quanto indicato nel piano.

[Rischi da uso di sostanze chimiche]

Le scelte progettuali, le procedure, gli apprestamenti e le attrezzature devono essere messi in atto dalla ditta affidataria, che tramite il responsabile di cantiere dovrà coordinarsi con le ditte subaffidatarie in modo da rispettare quanto indicato nel piano.

[Rumore]

Le scelte progettuali, le procedure, gli apprestamenti e le attrezzature devono essere messi in atto dalla ditta affidataria, che tramite il responsabile di cantiere dovrà coordinarsi con le ditte subaffidatarie in modo da rispettare quanto indicato nel piano.

Incaricare un preposto che coordini affinché:

- nessun lavoratore non addetto ai lavori transiti nelle aree ad elevata rumorosità.
- nessun lavoratore sostino in prossimità di zone con utilizzo di attrezzature rumorose.
- non ci sia la presenza contemporanea di attività rumorose nella stessa area.
- non ci sia la presenza contemporanea di attività ad elevata rumorosità con altre attività differenti nella stessa area.

Tavoli e disegni tecnici esplicativi

▪ RISCHIO RUMORE



▪ UTILIZZO GUANTI



▪ CADUTA UTENSILI



▪ **CARICHI SOSPESI**



▪ **PLE**



Pittuloma di lavoro mobile elevabile a colonna (A)



Pittuloma di lavoro mobile elevabile verticale (A)



Pittuloma di lavoro mobile elevabile servomotorio a pannello (A)



Pittuloma di lavoro mobile elevabile servomotorio a pannello a mano (A)



Pittuloma di lavoro mobile elevabile a braccio (B)



Pittuloma di lavoro mobile elevabile a braccio a braccio (B)

▪ **LINEA VITA PROVVISORIA**

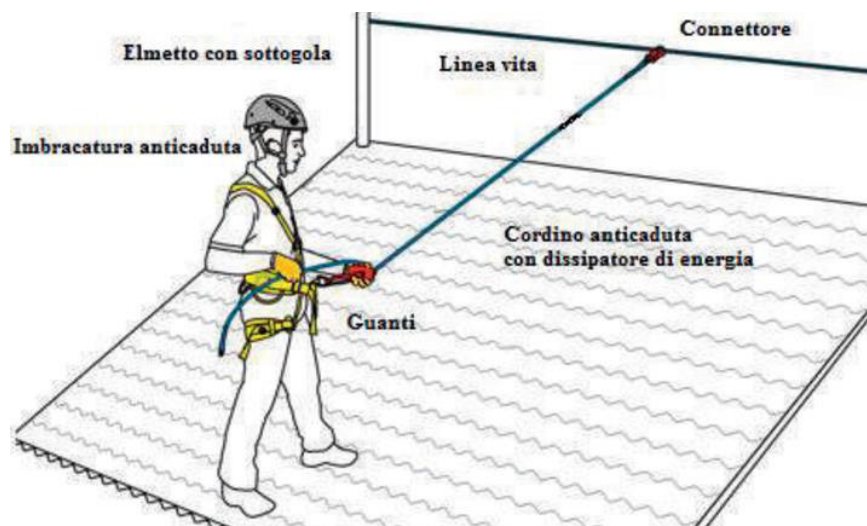

Copertura in latero cemento

Categoria	Strutture di copertura
Descrizione (Tipo di intervento)	<p>La fase lavorativa analizza tutte le attività necessarie per la realizzazione di un solaio di copertura in latero cemento gettato in opera con fornitura in opera di ferro e calcestruzzo:</p> <ul style="list-style-type: none"> - formazione piani di lavoro; - approvvigionamento dei materiali ai piani di lavoro; - cassetatura di solaio; - banchinaggio di solaio; - posa ferro lavorato; - getto del calcestruzzo con autobetoniera; - disarmo.

Rischi aggiuntivi individuati nella fase lavorativa

Caduta dall'alto e sfondamento > 2 metri	Improbabile	Grave	Lieve
Caduta di materiale dall'alto	Improbabile	Grave	Lieve
Investimento da veicoli nell'area di cantiere	Improbabile	Grave	Lieve
Lavori su coperture non percorribili	Improbabile	Grave	Lieve
Rischi da uso di sostanze chimiche	Poco probabile	Medio	Lieve
Rumore	Poco probabile	Medio	Lieve

Scelte progettuali ed organizzative

[Rumore]

Le lavorazioni rumorose dovranno essere pianificate in modo da evitare lavorazioni contemporanee in zone adiacenti o limitrofe.

Procedure operative

[Caduta dall'alto e sfondamento > 2 metri]

- Il ponteggio con relativa omologa ministeriale deve essere montato seguendo il libretto di montaggio e gli schemi contenuti nel Piano di montaggio, uso e smontaggio (PIMUS) redatto per quel specifico cantiere, con elementi che devono portare impressi il nome e il marchio del fabbricante.
- Il montaggio deve essere effettuato da una squadra composta da 2 montatori abilitati sotto la diretta sorveglianza di preposto formato.
- Le condizioni degli elementi devono essere verificate prima del montaggio e gli esiti dei controlli devono essere registrati.
- Il ponteggio deve essere ancorato all'opera servita, secondo la tipologia e il numero degli ancoraggi previsti dal libretto e/o dalla relazione di calcolo elaborata da un tecnico abilitato.
- Il ponteggio deve distare dall'opera servita massimo 20 cm, in caso contrario allestire il parapetto anche sul lato interno o aggiungere una mensola a sbalzo per ridurre la distanza a meno di 20 cm.
- Per salire e scendere dal ponteggio utilizzare le scalette interne e le botole.
- Verificare prima dell'uso che ogni piano di lavoro sia completo di impalcato, parapetto, tavola fermapiEDE e cancelletto laterale. Le parti non accessibili devono essere chiuse.
- Gli elementi del ponteggio non devono essere rimossi durante la fase di lavoro per facilitare le lavorazioni.
- Il programma lavori di allestimento deve essere compatibile con le condizioni climatiche. Immediata sospensione lavori in caso di eventi meteorici eccezionali.
- Le tavole costituenti il piano di calpestio di ponti, passerelle, andatoie ed impalcato di servizio, balconi di carico e castelli di tiro devono avere le fibre con andamento parallelo all'asse, spessore adeguato al carico da sopportare ed in ogni caso non minore di cm 5, e larghezza non minore di cm 30. Le tavole stesse non devono avere nodi passanti che riducano più del 10% la sezione di resistenza.
- Nei lavori in cui non è possibile allestire apprestamenti deve essere realizzata una protezione costituita da tesatura di cavo metallico fra elementi strutturali per l'ancoraggio delle funi di trattenuta delle imbracature di sicurezza.
- I sistemi di protezione del bordo sulle coperture devono essere installati con l'ausilio di attrezzature specifiche (piattaforme o cestelli).
- Le reti di sicurezza conformi alla norma UNI EN 12631 devono essere montate da personale competente. In

cantiere deve essere presente il manuale d'uso nel quale sono contenute tutte le informazioni necessarie a:

- a) montaggio, uso e smontaggio;
- b) cure e ispezioni;
- c) avvertenze per l'uso.

- Il Ponte a torre su ruote deve essere montato da personale competente secondo il manuale fornito dal fabbricante. Le ruote durante l'uso devono essere bloccate con gli stabilizzatori. La salita e la discesa deve essere interna impiegando le apposite scalette e botole. Durante la fase lavorativa il piano di lavoro deve essere protetto sui 4 lati. Il ponte deve essere utilizzato secondo il manuale d'uso.

- Le attrezzature utilizzate per i lavori in quota devono essere utilizzate secondo il manuale d'uso che deve essere sempre a corredo.

- Controllare prima dell'uso che le attrezzature siano state sottoposte ai controlli iniziali periodici previsti dal costruttore e dalla normativa vigente per il mantenimento dei requisiti minimi di sicurezza.

- Le passerelle o andatoie devono avere larghezza minima di 60 cm, o 1,20 m in caso di passaggio con materiali, impalcato in legno o elementi metallici e parapetto di trattenuta.

[Caduta di materiale dall'alto]

- Le forche semplici possono essere utilizzate solo per operazioni di scarico dei materiali.

- Sospensione delle operazioni in caso di condizioni meteo che possono pregiudicare la sicurezza (forte vento, pioggia intensa).

- Manutenzione dei mezzi di sollevamento secondo le indicazioni del fabbricante e verifica periodica annuale. Gli esiti dei controlli e delle verifiche devono essere disponibili in cantiere.

- Controllo dell'integrità delle imbracature, funi e dei ganci di sollevamento.

- Controllo dell'integrità degli accessori di sollevamento (gabbie, bilancieri e cassoni).

- Le operazioni di movimentazione di materiali con apparecchi di sollevamento fissi e mobili devono essere effettuati da personale abilitato e coadiuvati con l'ausilio di un preposto.

- Le attrezzature di movimentazione devono essere sottoposte a controlli iniziali e periodici secondo le indicazioni fornite dal costruttore e dalla normativa vigente.

- Per il getto dei materiali i canali devono avere i seguenti requisiti:

a) imboccatura superiore protetta per evitare cadute accidentali di persone;

b) ogni tronco inserito in quello inferiore;

c) eventuali raccordi, adeguatamente rinforzati;

d) ultimo tratto inclinato, al fine di ridurre la velocità di fuoriuscita del materiale;

e) estremità inferiore sufficientemente lontana dalla struttura e dai ponti di servizio; deve inoltre essere posta ad altezza tale da evitare la formazione di polvere o di pericolosi rimbalzi di materiale;

f) estremità inferiore posta ad altezza non superiore ai due metri dal piano di raccolta.

[Investimento da veicoli nell'area di cantiere]

- Coordinare la movimentazione dei mezzi qualora gli autisti non godano della completa visuale, evitare di fraporsi fra i mezzi e gli ostacoli ma posizionarsi sempre in posizione visibile e sicura.

- Incaricare un preposto per coordinare l'entrata/uscita dei non addetti ai lavori; provvedere alla sospensione/ripresa di eventuali lavorazioni al fine di garantire l'incolumità di mezzi e persone.

[Lavori su coperture non percorribili]

- Il perimetro esterno della copertura deve essere sempre protetto con ponteggio al piano o con regolare parapetto al cornicione fino alla completa ultimazione dei lavori.

- L'impalcato di sicurezza sotto la copertura deve essere allestito con altezza tale da ridurre la caduta inferiore a 2 metri e deve rimanere fino alla completa ultimazione dei lavori.

- Per l'esecuzione di lavori non previsti, di limitata entità e localizzati, qualora le opere provvisorie siano già state rimosse, è necessario operare utilizzando un idoneo sistema anticaduta personale.

- Per manti di copertura costituiti da elementi piccoli (tegole in cotto o in cemento) utilizzare andatoie per ripartire il carico sull'orditura sottostante.

- Per manti di copertura costituiti da elementi di maggiore dimensione non portanti (lastre in fibrocemento, ecc.), utilizzare passerelle, è realizzare impalcato sottostante presenza di intavolati o reti.

- Le eventuali aperture lasciate nelle coperture per la creazione di lucernari devono essere protette: con barriere perimetrali, coperte con tavoloni, provvisti di impalcati o reti sottostanti, fino alla posa in opera della copertura definitiva.

- In presenza di condizioni meteo avverse (pioggia, vento, nevicata, gelo, nebbia) sospendere le lavorazioni sulla

copertura. Prima di riprendere i lavori verificare gli apprestamenti.

- Nei lavori in cui non è possibile allestire apprestamenti deve essere realizzata una protezione costituita da tesatura di cavo metallico fra elementi strutturali per l'ancoraggio delle funi di trattenuta delle imbracature di sicurezza.
- I sistemi di protezione del bordo sulle coperture devono essere installati con l'ausilio di attrezzature specifiche (piattaforme o cestelli).
- Le reti di sicurezza conformi alla norma UNI EN 12631 devono essere montati da personale competente. In cantiere deve essere presente il manuale d'uso nel quale sono contenute tutte le informazioni necessarie a:
 - a) montaggio, uso e smontaggio;
 - b) cure e ispezioni;
 - c) avvertenze per l'uso.
- Le attrezzature utilizzate per i lavori in quota devono essere utilizzate secondo il manuale d'uso che deve essere sempre a corredo.
- Controllare prima dell'uso che le attrezzature siano state sottoposte ai controlli iniziali, periodici previsti dal costruttore e dalla normativa vigente per il mantenimento dei requisiti minimi di sicurezza.
- Le passerelle o andatoie devono avere larghezza minima di 60 cm, o 1,20 m in caso di passaggio con materiali, impalcato in legno o elementi metallici e parapetto di trattenuta.

[Rischi da uso di sostanze chimiche]

- In cantiere o allegate al Piano Operativo di sicurezza devono essere presenti le schede di sicurezza dei prodotti utilizzati, ove sono riportate tutte le informazioni utili per:
 - a) La corretta manipolazione.
 - b) Lo stoccaggio.
 - c) La gestione delle emergenze di primo soccorso e incendio.
 - d) Le sostanze incompatibili.
- Divieto di bere, mangiare e fumare con le mani sporche.
- Controllo dell'efficienza degli impianti di ventilazione o aspirazione localizzata.
- Divieto di svolgere lavorazioni con più sostanze pericolose contemporaneamente.
- Scelta di sostanze chimiche non pericolose.
- Sorveglianza sull'uso dei DPI previsti nella scheda di sicurezza da parte del preposto.
- Sospensione dei lavori in caso di sversamenti accidentali che possono compromettere la sicurezza e la salute dei lavoratori.
- Quando si è tenuti a lavorare con prodotti contenenti solventi in locali non ventilati o ventilati insufficientemente, si deve provvedere a ventilare artificialmente il posto di lavoro.
- Sui posti di lavoro deve essere consentito conservare materiali in quantità non superiore a quelle strettamente necessaria.
- Il posto di lavoro e l'ambiente circostante vanno tenuti ben puliti.
- In caso di perdite o di spargimenti, il materiale va eliminato ricorrendo a mezzi di assorbimento o di pulizia prescritti dal produttore.

[Rumore]

- Non eseguire lavori rumorosi contemporaneamente nella stessa area.
- Ubicazione delle attrezzature rumorose lontano da vie di passaggio.
- Vigilare sull'uso degli ottoprotettori.

Misure preventive e protettive

[Caduta dall'alto e sfondamento > 2 metri]

Per la protezione dei lavoratori dalle cadute dall'alto predisporre:

- Ponte a torre su ruote (trabattelli) conforme alla norma UNI HD 1004.
- Parapetto normale con tavola fermapiè in legno a solaio o cornicione.
- Parapetto normale con elementi a tubi e giunti e tavola fermapiè a solaio o cornicione.
- Ponteggio di servizio a tubi e giunti con sottoponte di sicurezza a distanza non superiore a 2,50 metri.
- Ponte su cavalletti con impalcato in tavole di legno della sezione minima di 30 x 5 cm, poggiato su tre cavalletti, larghezza 90 cm e lunghezza 4 metri.
- Ponteggio di servizio a telai prefabbricati e piano di calpestio con tavole metalliche, sottoponte di sicurezza, controventatura sia in pianta che sui laterali.
- Copertura di botole, asole e aperture nei solai con tavolato in legno.
- Protezione delle aperture verso il vuoto o vani.
- Reti di sicurezza conformi alla norma UNI EN 1263-2003 sotto la copertura e/o i lucernari.

- Reti di sicurezza conformi alla norma UNI EN 1263-2003 collegate alle armature provvisorie dei solai.
- Sistemi combinati costituiti da parapetti di trattenuta e reti di sicurezza integrati fra loro.
- Sistemi di protezione bordi (parapetti di trattenuta provvisori) di classe A conformi alla norma EN 13374 per superfici con inclinazione non superiore a 10°.
- Sistemi di protezione bordi (parapetti di trattenuta provvisori) di classe B conformi alla norma EN 13374 per superfici con inclinazione non superiore a 30°.
- Balconi di carico per il deposito temporaneo dei materiali in quota costituito da piano di lavoro e deposito, parapetto di protezione su ogni lato libero e struttura portante a castello o a sbalzo con tubolari metallici giuntati.
- Castelli di tiro per posizionare in quota e sostenere i mezzi di sollevamento dei materiali costituiti da piano di lavoro e deposito, parapetto di protezione su ogni lato libero e sottostruttura portante metallica.
- Passerelle metalliche o in legno complete di parapetto e tavole fermapiede, per il collegamento di posti di lavoro a quote diverse allestire passerelle metalliche o in legno.

Nelle lavorazioni in assenza di apprestamenti o dove non sia possibile l'allestimento, le condizioni di sicurezza devono essere garantite con l'utilizzo di:

- Piattaforma di lavoro (cestello) su braccio idraulico e mezzo semovente.
- Ponte sviluppabile su carro.
- Scala sviluppabile su carro.

[Caduta di materiale dall'alto]

Per la protezione dei lavoratori dalla caduta di materiali sulle vie di transito o posti di lavoro predisporre:

- Impalcato di protezione dei luoghi di transito costituita da struttura tubolare metallica e copertura con tavoloni.
- Mantovana parasassi aggettante su ponteggio, con struttura di supporto in tubolari metallici giuntati, inclinazione di 30° e sporgenza 1,50 metri rispetto al piano orizzontale.
- Teli o reti traspiranti su ponteggio per contenimento polveri e materiali minuti.
- Delimitazione del perimetro esterno dell'area con rete plastificata o metallica arretrata di almeno 2 metri dal ponteggio o copertura.
- Canali di scarico a tubi telescopici per il getto dei materiali dall'alto.
- Per la movimentazione di tubazioni utilizzare bilanciere a trave predisposto per due punti o quattro di attacco regolabili in linea, funi o catene e ganci di sicurezza.
- Forca con gabbia per sollevamento di carichi unitari su pallet.
- Cassoni a sponde alte per il sollevamento di materiali minuti.
- Segregazione delle aree a rischio con transenne o reti plastificate.
- Segnaletica di sicurezza specifica del rischio per informare i lavoratori.
- Apparecchi di sollevamento adeguati ai carichi da sollevare: gru a torre, autogrù, gru su autocarro o carrelli semoventi a braccio telescopico.

[Investimento da veicoli nell'area di cantiere]

Per la protezione dei lavoratori all'interno dell'area di cantiere:

- Tutti i veicoli siano essi da trasporto o macchine edili devono essere equipaggiati di lampeggiati e segnali acustici per essere chiaramente visibili.
- I passaggi pedonali lungo le piste di circolazione devono essere da questi separati con new jersey o reti di protezione.
- Predisporre idonea segnaletica stradale temporanea di avvertimento/pericolo.

[Lavori su coperture non percorribili]

Per la protezione dei lavoratori dalla caduta da superfici di copertura di resistenza limitata predisporre:

- Impalcato di protezione sottostanti che riducano la caduta a meno di 2 metri.
- Reti di sicurezza conforme alla norma UNI EN 1263-2003 da posizionare sotto la copertura e/o i lucernari.
- Coperture antisfondamento in legno o griglie metalliche da posizionare sopra lucernari o aperture.

Per la protezione dei lavoratori dalle cadute dai bordi della copertura predisporre:

- Ponteggio a tubi e giunti, impalcato in legno e parapetti di altezza oltre 1,20 dal piano di gronda con tavole fermapiede.
- Ponteggio di servizio a telai prefabbricati e piano di calpestio con tavole metalliche, sottoponte di sicurezza, controventatura sia in pianta che sui laterali e parapetti di trattenuta di altezza oltre 1,20 dal piano di gronda.
- Per i tetti con un'inclinazione fino a 10° si può rinunciare al ponteggio di servizio se è installato un sistema di protezione dei bordi di classe A conforme alla norma EN 13374 e se tutti i lavori possono essere eseguiti all'interno

di questa protezione.

- Sui tetti con un'inclinazione tra 10° e 30° si può rinunciare al ponteggio di servizio se è installato un sistema di protezione dei bordi di classe B conforme alla norma EN 13374 e se tutti i lavori possono essere eseguiti all'interno di questa protezione.
- Sui tetti con un'inclinazione superiore a 30° e 45°, si può rinunciare al ponteggio di servizio se è installato un sistema di protezione dei bordi di classe C e se tutti i lavori possono essere eseguiti all'interno di questa protezione.
- Sui tetti con un'inclinazione superiore a 45° indipendentemente dall'altezza della gronda, i lavori possono essere effettuati soltanto a partire da un ponteggio o da piattaforme di lavoro mobili.
- Sui tetti si può rinunciare al ponteggio di servizio se è installata una rete di protezione anticadute di Tipo S conforme alla norma UNI EN 1263-2003 da posizionare sotto la copertura e/o i lucernari.

Per impedire la caduta durante il sollevamento dei materiali in copertura predisporre:

- Balconi di carico per il deposito temporaneo dei materiali in quota costituito da piano di lavoro e deposito, parapetto di protezione su ogni lato libero e struttura portante a castello o a sbalzo con tubolari metallici giuntati.
- Castelli di tiro per posizionare in quota e sostenere i mezzi di sollevamento dei materiali costituiti da piano di lavoro e deposito, parapetto di protezione su ogni lato libero e sottostruttura portante metallica.

Nelle lavorazioni in assenza di apprestamenti o non sia possibile l'allestimento, le condizioni di sicurezza devono essere garantiti con l'utilizzo di:

- Piattaforma di lavoro (cestello) su braccio idraulico e mezzo semovente.
- Ponte sviluppabile su carro.
- Scala sviluppabile su carro.

[Rischi da uso di sostanze chimiche]

Per la protezione dei lavoratori durante l'uso di sostanze chimiche predisporre:

- Nelle aree di lavoro con ventilazione naturale scarsa o assente deve essere predisposto in relazione alla concentrazione di inquinanti aerodispersi:
 - a) Impianto di ventilazione generale dell'aria in presenza di sostanze scarsamente inquinanti o pericolose.
 - b) Impianto di aspirazione localizzata capace di captare gli inquinanti a livello del punto di emissione limitandone in modo significativo la quantità presente all'interno degli ambienti di lavoro.
- Confinamento con teli delle aree a rischio.
- Per l'igiene dei lavoratori locali igienici con lavabi con acqua calda per lavarsi le mani e il viso.
- Per interventi di emergenza devono essere presenti come presidi mezzi per il lavaggio oculare o della pelle in caso di contatto accidentale.
- Per interventi in caso di malore deve essere previsto un servizio di primo soccorso composto da lavoratori formati ed equipaggiati da presidi sanitari.
- Segnaletica con richiamo dei pericoli deve essere installata all'accesso dell'area a rischio.

[Rumore]

Per la protezione degli addetti dall'esposizione a rumore predisporre:

- Barriere di protezione costituite da materiale fonoassorbente.
- Utilizzato di attrezzature o macchine con basse emissioni di rumore.
- Cabina insonorizzata per i mezzi meccanici.
- Segnaletica con richiamo del pericolo e delle prescrizioni.

Misure di coordinamento
<p>[Caduta dall'alto e sfondamento > 2 metri]</p> <p>Le scelte progettuali, le procedure, gli apprestamenti e le attrezzature devono essere messi in atto dalla ditta affidataria, che tramite il responsabile di cantiere dovrà coordinarsi con le ditte subaffidatarie in modo da rispettare quanto indicato nel piano.</p> <p>[Caduta di materiale dall'alto]</p> <p>Le scelte progettuali, le procedure, gli apprestamenti e le attrezzature devono essere messi in atto dalla ditta affidataria, che tramite il responsabile di cantiere dovrà coordinarsi con le ditte subaffidatarie in modo da rispettare quanto indicato nel piano.</p> <p>Incaricare un preposto che coordini affinché:</p> <ul style="list-style-type: none"> - nessun lavoratore non addetto ai lavori transiti nelle zone a rischio; - nessun lavoratore soste in prossimità dei lavori a rischio; - non ci sia la presenza contemporanea nella stessa area di attività di sollevamento materiali con altre attività di cantiere differenti; - non ci sia la presenza contemporanea di più attività di sollevamento con mezzi diversi nella stessa area. <p>[Investimento da veicoli nell'area di cantiere]</p> <p>Le scelte progettuali, le procedure, gli apprestamenti e le attrezzature devono essere messi in atto dalla ditta affidataria, che tramite il responsabile di cantiere dovrà coordinarsi con le ditte subaffidatarie in modo da rispettare quanto indicato nel piano.</p> <p>Incaricare un preposto che coordini affinché:</p> <ul style="list-style-type: none"> - nessun lavoratore si trovi nel campo d'azione dei mezzi di movimentazione terra o di trasporto - nessun lavoratori soste in prossimità dei lavori con mezzi in movimento. - non ci sia la presenza contemporanea nella stessa area di attività con macchine in movimento ed attività diverse. -- nessun lavoratore transiti o soste nelle zone di carico o scarico dei materiali. <p>[Lavori su coperture non percorribili]</p> <p>Le scelte progettuali, le procedure, gli apprestamenti e le attrezzature devono essere messi in atto dalla ditta affidataria, che tramite il responsabile di cantiere dovrà coordinarsi con le ditte subaffidatarie in modo da rispettare quanto indicato nel piano.</p> <p>[Rischi da uso di sostanze chimiche]</p> <p>Le scelte progettuali, le procedure, gli apprestamenti e le attrezzature devono essere messi in atto dalla ditta affidataria, che tramite il responsabile di cantiere dovrà coordinarsi con le ditte subaffidatarie in modo da rispettare quanto indicato nel piano.</p> <p>[Rumore]</p> <p>Le scelte progettuali, le procedure, gli apprestamenti e le attrezzature devono essere messi in atto dalla ditta affidataria, che tramite il responsabile di cantiere dovrà coordinarsi con le ditte subaffidatarie in modo da rispettare quanto indicato nel piano.</p> <p>Incaricare un preposto che coordini affinché:</p> <ul style="list-style-type: none"> - nessun lavoratore non addetto ai lavori transiti nelle aree ad elevata rumorosità. - nessun lavoratore sostino in prossimità di zone con utilizzo di attrezzature rumorose. - non ci sia la presenza contemporanea di attività rumorose nella stessa area. - non ci sia la presenza contemporanea di attività ad elevata rumorosità con altre attività differenti nella stessa area.

Tavoli e disegni tecnici esplicativi

▪ CADUTA UTENSILI



▪ UTILIZZO GUANTI



▪ RISCHIO RUMORE



▪ Getto con autopompa



Isolamento coperture			
Categoria	Impermeabilizzazioni		
Descrizione (Tipo di intervento)	Posa di pacchetto isolante copertura.		
Rischi aggiuntivi individuati nella fase lavorativa			
Caduta dall'alto e sfondamento > 2 metri	Improbabile	Grave	Lieve
Caduta di materiale dall'alto	Improbabile	Grave	Lieve
Elettrocuzione	Improbabile	Grave	Lieve
Lavori su coperture percorribili	Improbabile	Grave	Lieve
Rumore	Poco probabile	Medio	Lieve
Scelte progettuali ed organizzative			
<p>[Rumore]</p> <p>Le lavorazioni rumorose dovranno essere pianificate in modo da evitare lavorazioni contemporanee in zone adiacenti o limitrofe.</p>			
Procedure operative			
<p>[Caduta dall'alto e sfondamento > 2 metri]</p> <p>- Il ponteggio con relativa omologa ministeriale deve essere montato seguendo il libretto di montaggio e gli schemi contenuti nel Piano di montaggio, uso e smontaggio (PIMUS) redatto per quel specifico cantiere, con elementi che devono portare impressi il nome e il marchio del fabbricante.</p> <p>- Il montaggio deve essere effettuato da una squadra composta da 2 montatori abilitati sotto la diretta sorveglianza di preposto formato.</p> <p>- Le condizioni degli elementi devono essere verificate prima del montaggio e gli esiti dei controlli devono essere registrati.</p> <p>- Il ponteggio deve essere ancorato all’opera servita, secondo la tipologia e il numero degli ancoraggi previsti dal libretto e/o dalla relazione di calcolo elaborata da un tecnico abilitato.</p> <p>- Il ponteggio deve distare dall’opera servita massimo 20 cm, in caso contrario allestire il parapetto anche sul lato interno o aggiungere una mensola a sbalzo per ridurre la distanza a meno di 20 cm.</p> <p>- Per salire e scendere dal ponteggio utilizzare le scalette interne e le botole.</p> <p>- Verificare prima dell’uso che ogni piano di lavoro sia completo di impalcato, parapetto, tavola fermapiede e cancelletto laterale. La parti non accessibili devono essere chiuse.</p> <p>- Gli elementi del ponteggio non devono essere rimossi durante la fase di lavoro per facilitare le lavorazioni.</p> <p>- Il programma lavori di allestimento deve essere compatibile con le condizioni climatiche. Immediata sospensione lavori in caso di eventi meteorici eccezionali.</p> <p>- Le tavole costituenti il piano di calpestio di ponti, passerelle, andatoie ed impalcati di servizio, balconi di carico e castelli di tiro devono avere le fibre con andamento parallelo all'asse, spessore adeguato al carico da sopportare ed in ogni caso non minore di cm 5, e larghezza non minore di cm 30. Le tavole stesse non devono avere nodi passanti che riducano più del 10% la sezione di resistenza.</p> <p>- Nei lavori in cui non è possibile allestire apprestamenti deve essere realizzata una protezione costituita da tesatura di cavo metallico fra elementi strutturali per l’ancoraggio delle funi di trattenuta delle imbracature di sicurezza.</p> <p>- I sistemi di protezione del bordo sulle coperture devono essere installati con l’ausilio di attrezzature specifiche (piattaforme o cestelli).</p> <p>- Le reti di sicurezza conformi alla norma UNI EN 12631 devono essere montate da personale competente. In cantiere deve essere presente il manuale d’uso nel quale sono contenute tutte le informazioni necessarie a:</p> <p>a) montaggio, uso e smontaggio;</p> <p>b) cure e ispezioni;</p> <p>c) avvertenze per l’uso.</p> <p>- Il Ponte a torre su ruote deve essere montato da personale competente secondo il manuale fornito dal fabbricante. Le ruote durante l’uso devono essere bloccate con gli stabilizzatori. La salita e la discesa deve essere interna impiegando le apposite scalette e botole. Durante la fase lavorativa il piano di lavoro deve essere protetto sui 4 lati. Il ponte deve essere utilizzato secondo il manuale d’uso.</p>			

- Le attrezzature utilizzate per i lavori in quota devono essere utilizzate secondo il manuale d'uso che deve essere sempre a corredo.
- Controllare prima dell'uso che le attrezzature siano state sottoposte ai controlli iniziali periodici previsti dal costruttore e dalla normativa vigente per il mantenimento dei requisiti minimi di sicurezza.
- Le passerelle o andatoie devono avere larghezza minima di 60 cm, o 1,20 m in caso di passaggio con materiali, impalcato in legno o elementi metallici e parapetto di trattenuta.

[Caduta di materiale dall'alto]

- Le forche semplici possono essere utilizzate solo per operazioni di scarico dei materiali.
 - Sospensione delle operazioni in caso di condizioni meteo che possono pregiudicare la sicurezza (forte vento, pioggia intensa).
 - Manutenzione dei mezzi di sollevamento secondo le indicazioni del fabbricante e verifica periodica annuale. Gli esiti dei controlli e delle verifiche devono essere disponibili in cantiere.
 - Controllo dell'integrità delle imbracature, funi e dei ganci di sollevamento.
 - Controllo dell'integrità degli accessori di sollevamento (gabbie, bilancieri e cassoni).
 - Le operazioni di movimentazione di materiali con apparecchi di sollevamento fissi e mobili devono essere effettuati da personale abilitato e coadiuvati con l'ausilio di un preposto.
 - Le attrezzature di movimentazione devono essere sottoposte a controlli iniziali e periodici secondo le indicazioni fornite dal costruttore e dalla normativa vigente.
- Per il getto dei materiali i canali devono avere i seguenti requisiti:
- a) imboccatura superiore protetta per evitare cadute accidentali di persone;
 - b) ogni tronco inserito in quello inferiore;
 - c) eventuali raccordi, adeguatamente rinforzati;
 - d) ultimo tratto inclinato, al fine di ridurre la velocità di fuoriuscita del materiale;
 - e) estremità inferiore sufficientemente lontana dalla struttura e dai ponti di servizio; deve inoltre essere posta ad altezza tale da evitare la formazione di polvere o di pericolosi rimbalzi di materiale;
 - f) estremità inferiore posta ad altezza non superiore ai due metri dal piano di raccolta.

[Elettrocuzione]

- I lavori su parti in tensione o in prossimità di parti in tensione devono essere effettuati solo da personale competente sotto la diretta sorveglianza di un preposto.
- Disattivare le parti in tensione e bloccare l'apertura del quadro per evitare attivazioni non autorizzate.
- Verificare l'integrità delle prese, prolunghe e spine.

[Lavori su coperture percorribili]

- Il perimetro esterno della copertura deve essere sempre protetto con ponteggio al piano o con regolare parapetto al cornicione fino alla completa ultimazione dei lavori.
 - L'impalcato di sicurezza sotto la copertura deve essere allestito con altezza tale da ridurre la caduta inferiore a 2 metri e deve rimanere fino alla completa ultimazione dei lavori.
 - Per l'esecuzione di lavori non previsti, di limitata entità e localizzati, qualora le opere provvisorie siano già state rimosse, è necessario operare utilizzando un idoneo sistema anticaduta personale.
 - Per manti di copertura costituiti da elementi piccoli (tegole in cotto o in cemento) utilizzare andatoie per ripartire il carico sull'orditura sottostante.
 - Per manti di copertura costituiti da elementi di maggiore dimensione non portanti (lastre in fibrocemento, ecc.), utilizzare passerelle, è realizzare impalcato sottostante presenza di intavolati o reti.
 - Le eventuali aperture lasciate nelle coperture per la creazione di lucernari devono essere protette: con barriere perimetrali, coperte con tavoloni, provvisti di impalcato o reti sottostanti, fino alla posa in opera della copertura definitiva.
 - In presenza di condizioni meteo avverse (pioggia, vento, nevicata, gelo, nebbia) sospendere le lavorazioni sulla copertura. Prima di riprendere i lavori verificare gli apprestamenti.
 - Nei lavori in cui non è possibile allestire apprestamenti deve essere realizzata una protezione costituita da tesatura di cavo metallico fra elementi strutturali per l'ancoraggio delle funi di trattenuta delle imbracature di sicurezza.
 - I sistemi di protezione del bordo sulle coperture devono essere installati con l'ausilio di attrezzature specifiche (piattaforme o cestelli).
 - Le reti di sicurezza conformi alla norma UNI EN 12631 devono essere montate da personale competente. In cantiere deve essere presente il manuale d'uso nel quale sono contenute tutte le informazioni necessarie a:
- a) montaggio, uso e smontaggio;

- b) cure e ispezioni;
- c) avvertenze per l'uso.

- Le attrezzature utilizzate per i lavori in quota devono essere utilizzate secondo il manuale d'uso che deve essere sempre a corredo.
- Controllare prima dell'uso che le attrezzature siano state sottoposte ai controlli iniziali, periodici previsti dal costruttore e dalla normativa vigente per il mantenimento dei requisiti minimi di sicurezza.
- Le passerelle o andatoie devono avere larghezza minima di 60 cm, o 1,20 m in caso di passaggio con materiali, impalcato in legno o elementi metallici e parapetto di trattenuta.

[Rumore]

- Non eseguire lavorazioni rumorose contemporaneamente nella stessa area.
- Ubicare le attrezzature rumorose lontano da vie di passaggio.
- Vigilare sull'uso degli otoprotettori.

Misure preventive e protettive

[Caduta dall'alto e sfondamento > 2 metri]

Per la protezione dei lavoratori dalle cadute dall'alto predisporre:

- Ponte a torre su ruote (trabattelli) conforme alla norma UNI HD 1004.
- Parapetto normale con tavola fermapiè in legno a solaio o cornicione.
- Parapetto normale con elementi a tubi e giunti e tavola fermapiè a solaio o cornicione.
- Ponteggio di servizio a tubi e giunti con sottoponte di sicurezza a distanza non superiore a 2,50 metri.
- Ponte su cavalletti con impalcato in tavole di legno della sezione minima di 30 x 5 cm, poggiato su tre cavalletti, larghezza 90 cm e lunghezza 4 metri.
- Ponteggio di servizio a telai prefabbricati e piano di calpestio con tavole metalliche, sottoponte di sicurezza, controventatura sia in pianta che sui laterali.
- Copertura di botole, asole e aperture nei solai con tavolato in legno.
- Protezione delle aperture verso il vuoto o vani.
- Reti di sicurezza conformi alla norma UNI EN 1263-2003 sotto la copertura e/o i lucernari.
- Reti di sicurezza conformi alla norma UNI EN 1263-2003 collegate alle armature provvisorie dei solai.
- Sistemi combinati costituiti da parapetti di trattenuta e reti di sicurezza integrati fra loro.
- Sistemi di protezione bordi (parapetti di trattenuta provvisori) di classe A conformi alla norma EN 13374 per superfici con inclinazione non superiore a 10°.
- Sistemi di protezione bordi (parapetti di trattenuta provvisori) di classe B conformi alla norma EN 13374 per superfici con inclinazione non superiore a 30°.
- Balconi di carico per il deposito temporaneo dei materiali in quota costituito da piano di lavoro e deposito, parapetto di protezione su ogni lato libero e struttura portante a castello o a sbalzo con tubolari metallici giuntati.
- Castelli di tiro per posizionare in quota e sostenere i mezzi di sollevamento dei materiali costituiti da piano di lavoro e deposito, parapetto di protezione su ogni lato libero e sottostruttura portante metallica.
- Passerelle metalliche o in legno complete di parapetto e tavole fermapiè, per il collegamento di posti di lavoro a quote diverse allestire passerelle metalliche o in legno.

Nelle lavorazioni in assenza di apprestamenti o dove non sia possibile l'allestimento, le condizioni di sicurezza devono essere garantite con l'utilizzo di:

- Piattaforma di lavoro (cestello) su braccio idraulico e mezzo semovente.
- Ponte sviluppabile su carro.
- Scala sviluppabile su carro.

[Caduta di materiale dall'alto]

Per la protezione dei lavoratori dalla caduta di materiali sulle vie di transito o posti di lavoro predisporre:

- Impalcato di protezione dei luoghi di transito costituita da struttura tubolare metallica e copertura con tavoloni.
- Mantovana parasassi aggettante su ponteggio, con struttura di supporto in tubolari metallici giuntati, inclinazione di 30° e sporgenza 1,50 metri rispetto al piano orizzontale.
- Teli o reti traspiranti su ponteggio per contenimento polveri e materiali minuti.
- Delimitazione del perimetro esterno dell'area con rete plastificata o metallica arretrata di almeno 2 metri dal ponteggio o copertura.
- Canali di scarico a tubi telescopici per il getto dei materiali dall'alto.
- Per la movimentazione di tubazioni utilizzare bilanciere a trave predisposto per due punti o quattro di attacco regolabili in linea, funi o catene e ganci di sicurezza.

- Forca con gabbia per sollevamento di carichi unitari su pallet.
- Cassoni a sponde alte per il sollevamento di materiali minuti.
- Segregazione delle aree a rischio con transenne o reti plastificate.
- Segnaletica di sicurezza specifica del rischio per informare i lavoratori.
- Apparecchi di sollevamento adeguati ai carichi da sollevare: gru a torre, autogrù, gru su autocarro o carrelli semoventi a braccio telescopico.

[Elettrocuzione]

Per la protezione dei lavoratori dal rischio di elettrocuzione predisporre:

- Segregazioni delle aree di lavoro in cui sono presenti parti attive non protette con recinzione per impedire l'accesso ai non addetti ai lavori.
- Quadro elettrico generale e sottoquadri con prese interbloccate IP65 protette da magnete-termico in possesso dei requisiti minimi di sicurezza previsti dalla norma CEI 17-13/4 e norme tecniche pertinenti.
- Collegamento all'impianto di terra di cantiere delle attrezzature elettriche fisse, del quadro generale e dei sottoquadri.
- Schermatura delle parti attive con involucri o barriere, qualora non sia possibile la messa fuori tensione dell'impianto.
- Attrezzature isolanti per lavori su parti in tensione.
- Attrezzature elettriche portatili con marcatura IMQ e doppio isolamento e conformi alle norme vigenti in materia di sicurezza elettrica.
- Prolunghe, prese, spine, cavi, adattatori e materiale elettrico in possesso dei requisiti minimi di sicurezza previsti dalla norma CEI o norme tecniche pertinenti.
- Attrezzature elettriche portatili con tensione non superiore a 50 Volt verso terra per lavori in luoghi bagnati.

[Lavori su coperture percorribili]

Per la protezione dei lavoratori dalle cadute dai bordi della copertura predisporre:

- Ponteggio a tubi e giunti, impalcato in legno e parapetti di altezza oltre 1,20 dal piano di gronda con tavole fermapiEDE.
- Ponteggio di servizio a telai prefabbricati e piano di calpestio con tavole metalliche, sottoponte di sicurezza, controventatura sia in pianta che sui laterali e parapetti di trattenuta di altezza oltre 1,20 dal piano di gronda.
- Per i tetti con un'inclinazione fino a 10° si può rinunciare al ponteggio di servizio se è installato un sistema di protezione dei bordi di classe A conforme alla norma EN 13374 e se tutti i lavori possono essere eseguiti all'interno di questa protezione.
- Sui tetti con un'inclinazione tra 10° e 30° si può rinunciare al ponteggio di servizio se è installato un sistema di protezione dei bordi di classe B conforme alla norma EN 13374 e se tutti i lavori possono essere eseguiti all'interno di questa protezione.
- Sui tetti con un'inclinazione superiore a 30° e 45°, si può rinunciare al ponteggio di servizio se è installato un sistema di protezione dei bordi di classe C e se tutti i lavori possono essere eseguiti all'interno di questa protezione.
- Sui tetti con un'inclinazione superiore a 45° indipendentemente dall'altezza della gronda, i lavori possono essere effettuati soltanto a partire da un ponteggio o da piattaforme di lavoro mobili.
- Sui tetti si può rinunciare al ponteggio di servizio se è installata una rete di protezione anticadute di Tipo S conforme alla norma UNI EN 1263-2003 da posizionare sotto la copertura e/o i lucernari.

Per impedire la caduta durante il sollevamento dei materiali in copertura predisporre:

- Balconi di carico per il deposito temporaneo dei materiali in quota costituito da piano di lavoro e deposito, parapetto di protezione su ogni lato libero e struttura portante a castello o a sbalzo con tubolari metallici giuntati.
- Castelli di tiro per posizionare in quota e sostenere i mezzi di sollevamento dei materiali costituiti da piano di lavoro e deposito, parapetto di protezione su ogni lato libero e sottostruttura portante metallica.

Nelle lavorazioni in assenza di apprestamenti o non sia possibile l'allestimento, le condizioni di sicurezza devono essere garantiti con l'utilizzo di:

- Piattaforma di lavoro (cestello) su braccio idraulico e mezzo semovente.
- Ponte sviluppabile su carro.
- Scala sviluppabile su carro.

[Rumore]

Per la protezione degli addetti dall'esposizione a rumore predisporre:

- Barriere di protezione costituite da materiale fonoassorbente.

- Utilizzo di attrezzature o macchine con basse emissioni di rumore.
- Cabina insonorizzata per i mezzi meccanici.
- Segnaletica con richiamo del pericolo e delle prescrizioni.

Misure di coordinamento

[Caduta dall'alto e sfondamento > 2 metri]

Le scelte progettuali, le procedure, gli apprestamenti e le attrezzature devono essere messi in atto dalla ditta affidataria, che tramite il responsabile di cantiere dovrà coordinarsi con le ditte subaffidatarie in modo da rispettare quanto indicato nel piano.

[Caduta di materiale dall'alto]

Le scelte progettuali, le procedure, gli apprestamenti e le attrezzature devono essere messi in atto dalla ditta affidataria, che tramite il responsabile di cantiere dovrà coordinarsi con le ditte subaffidatarie in modo da rispettare quanto indicato nel piano.

Incaricare un preposto che coordini affinché:

- nessun lavoratore non addetto ai lavori transiti nelle zone a rischio;
- nessun lavoratore soste in prossimità dei lavori a rischio;
- non ci sia la presenza contemporanea nella stessa area di attività di sollevamento materiali con altre attività di cantiere differenti;
- non ci sia la presenza contemporanea di più attività di sollevamento con mezzi diversi nella stessa area.

[Elettrocuzione]

Le scelte progettuali, le procedure, gli apprestamenti e le attrezzature devono essere messi in atto dalla ditta affidataria, che tramite il responsabile di cantiere dovrà coordinarsi con le ditte subaffidatarie in modo da rispettare quanto indicato nel piano.

[Lavori su coperture percorribili]

Le scelte progettuali, le procedure, gli apprestamenti e le attrezzature devono essere messi in atto dalla ditta affidataria, che tramite il responsabile di cantiere dovrà coordinarsi con le ditte subaffidatarie in modo da rispettare quanto indicato nel piano.

[Rumore]

Le scelte progettuali, le procedure, gli apprestamenti e le attrezzature devono essere messi in atto dalla ditta affidataria, che tramite il responsabile di cantiere dovrà coordinarsi con le ditte subaffidatarie in modo da rispettare quanto indicato nel piano.

Incaricare un preposto che coordini affinché:

- nessun lavoratore non addetto ai lavori transiti nelle aree ad elevata rumorosità;
- nessun lavoratore soste in prossimità di zone con utilizzo di attrezzature rumorose;
- non ci sia la presenza contemporanea di attività rumorose nella stessa area;
- non ci sia la presenza contemporanea di attività ad elevata rumorosità con altre attività differenti nella stessa area.

Tavoli e disegni tecnici esplicativi

▪ UTILIZZO GUANTI



■ CADUTA UTENSILI



■ RISCHIO RUMORE



■ LINEA VITA PROVVISORIA

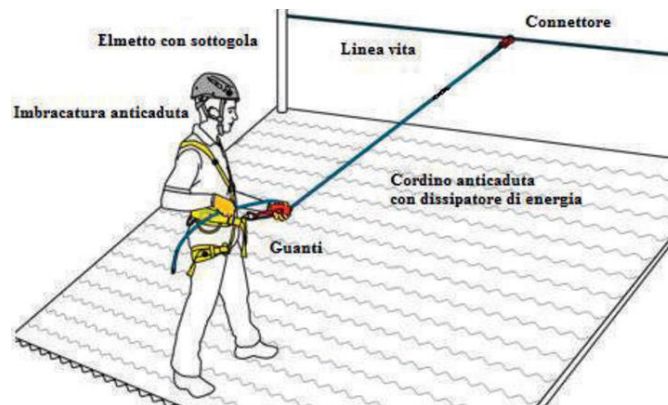

■ PARAPETTO PROVVISORIO

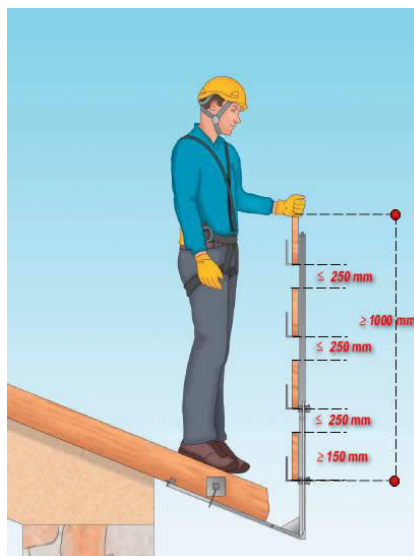

Impermeabilizzazione coperture con guaina bituminosa

Categoria	Impermeabilizzazioni		
Descrizione (Tipo di intervento)	Impermeabilizzazione di coperture con guaina bituminosa posata a caldo.		
Rischi aggiuntivi individuati nella fase lavorativa			
Caduta dall'alto e sfondamento > 2 metri	Improbabile	Grave	Lieve
Caduta di materiale dall'alto	Improbabile	Grave	Lieve
Incendio ed esplosione uso materiali pericolosi	Improbabile	Grave	Lieve
Lavori su coperture percorribili	Improbabile	Grave	Lieve
Rischi da uso di sostanze chimiche	Poco probabile	Medio	Lieve

Procedure operative

[Caduta dall'alto e sfondamento > 2 metri]

- Il ponteggio con relativa omologa ministeriale deve essere montato seguendo il libretto di montaggio e gli schemi contenuti nel Piano di montaggio, uso e smontaggio (PIMUS) redatto per quel specifico cantiere, con elementi che devono portare impressi il nome e il marchio del fabbricante.
- Il montaggio deve essere effettuato da una squadra composta da 2 montatori abilitati sotto la diretta sorveglianza di preposto formato.
- Le condizioni degli elementi devono essere verificate prima del montaggio e gli esiti dei controlli devono essere registrati.
- Il ponteggio deve essere ancorato all'opera servita, secondo la tipologia e il numero degli ancoraggi previsti dal libretto e/o dalla relazione di calcolo elaborata da un tecnico abilitato.
- Il ponteggio deve distare dall'opera servita massimo 20 cm, in caso contrario allestire il parapetto anche sul lato interno o aggiungere una mensola a sbalzo per ridurre la distanza a meno di 20 cm.
- Per salire e scendere dal ponteggio utilizzare le scalette interne e le botole.
- Verificare prima dell'uso che ogni piano di lavoro sia completo di impalcato, parapetto, tavola fermapiiede e cancelletto laterale. La parti non accessibili devono essere chiuse.
- Gli elementi del ponteggio non devono essere rimossi durante la fase di lavoro per facilitare le lavorazioni.
- Il programma lavori di allestimento deve essere compatibile con le condizioni climatiche. Immediata sospensione lavori in caso di eventi meteorici eccezionali.
- Le tavole costituenti il piano di calpestio di ponti, passerelle, andatoie ed impalcati di servizio, balconi di carico e castelli di tiro devono avere le fibre con andamento parallelo all'asse, spessore adeguato al carico da sopportare ed in ogni caso non minore di cm 5, e larghezza non minore di cm 30. Le tavole stesse non devono avere nodi passanti che riducano più del 10% la sezione di resistenza.
- Nei lavori in cui non è possibile allestire apprestamenti deve essere realizzata una protezione costituita da tesatura di cavo metallico fra elementi strutturali per l'ancoraggio delle funi di trattenuta delle imbracature di sicurezza.
- I sistemi di protezione del bordo sulle coperture devono essere installati con l'ausilio di attrezzature specifiche (piattaforme o cestelli).
- Le reti di sicurezza conformi alla norma UNI EN 12631 devono essere montate da personale competente. In cantiere deve essere presente il manuale d'uso nel quale sono contenute tutte le informazioni necessarie a:
 - a) montaggio, uso e smontaggio;
 - b) cure e ispezioni;
 - c) avvertenze per l'uso.
- Il Ponte a torre su ruote deve essere montato da personale competente secondo il manuale fornito dal fabbricante. Le ruote durante l'uso devono essere bloccate con gli stabilizzatori. La salita e la discesa deve essere interna impiegando le apposite scalette e botole. Durante la fase lavorativa il piano di lavoro deve essere protetto sui 4 lati. Il ponte deve essere utilizzato secondo il manuale d'uso.
- Le attrezzature utilizzate per i lavori in quota devono essere utilizzate secondo il manuale d'uso che deve essere sempre a corredo.
- Controllare prima dell'uso che le attrezzature siano state sottoposte ai controlli iniziali periodici previsti dal costruttore e dalla normativa vigente per il mantenimento dei requisiti minimi di sicurezza.
- Le passerelle o andatoie devono avere larghezza minima di 60 cm, o 1,20 m in caso di passaggio con materiali, impalcato in legno o elementi metallici e parapetto di trattenuta.

[Caduta di materiale dall'alto]

- Le forche semplici possono essere utilizzate solo per operazioni di scarico dei materiali.
 - Sospensione delle operazioni in caso di condizioni meteo che possono pregiudicare la sicurezza (forte vento, pioggia intensa).
 - Manutenzione dei mezzi di sollevamento secondo le indicazioni del fabbricante e verifica periodica annuale. Gli esiti dei controlli e delle verifiche devono essere disponibili in cantiere.
 - Controllo dell'integrità delle imbracature, funi e dei ganci di sollevamento.
 - Controllo dell'integrità degli accessori di sollevamento (gabbie, bilancieri e cassoni).
 - Le operazioni di movimentazione di materiali con apparecchi di sollevamento fissi e mobili devono essere effettuati da personale abilitato e coadiuvati con l'ausilio di un preposto.
 - Le attrezzature di movimentazione devono essere sottoposte a controlli iniziali e periodici secondo le indicazioni fornite dal costruttore e dalla normativa vigente.
-
- Per il getto dei materiali i canali devono avere i seguenti requisiti:
 - a) imboccatura superiore protetta per evitare cadute accidentali di persone;
 - b) ogni tronco inserito in quello inferiore;
 - c) eventuali raccordi, adeguatamente rinforzati;
 - d) ultimo tratto inclinato, al fine di ridurre la velocità di fuoriuscita del materiale;
 - e) estremità inferiore sufficientemente lontana dalla struttura e dai ponti di servizio; deve inoltre essere posta ad altezza tale da evitare la formazione di polvere o di pericolosi rimbalzi di materiale;
 - f) estremità inferiore posta ad altezza non superiore ai due metri dal piano di raccolta.

[Incendio ed esplosione uso materiali pericolosi]

- Adozione di piano di emergenza specifico di cantiere.
- Allontanamento dei lavoratori e di terzi in caso di pericolo grave e immediato.
- Mantenimento delle vie e uscite di emergenza libere da materiali.
- Verificare che lo stoccaggio dei materiali con pericolo di incendio avvenga in aree appropriate lontano da fonti di calore o sorgenti di innesco.
- Mantenimento in efficienza dei presidi antincendio.
- Controllo funzionale dei sistemi di rilevamento e spegnimento.
- I lavoratori che operano all'interno di ambiente con possibile presenza di atmosfera esplosiva devono essere dotati di strumenti di rilevazione gas.
- Durante la manipolazione dei prodotti infiammabili evitare le fonti di innesco quali fuoco aperto, scintille, superfici calde, radiazioni caloriche e simili
- Negli spazi con presenza di atmosfere esplosive da polveri e gas utilizzare attrezzature conformi alla direttiva ATEX.
- Negli spazi con presenza di atmosfere esplosive da polveri e gas dotare i lavoratori di dispositivi portatili di rilevazione gas.

[Lavori su coperture percorribili]

- Il perimetro esterno della copertura deve essere sempre protetto con ponteggio al piano o con regolare parapetto al cornicione fino alla completa ultimazione dei lavori.
- L'impalcato di sicurezza sotto la copertura deve essere allestito con altezza tale da ridurre la caduta inferiore a 2 metri e deve rimanere fino alla completa ultimazione dei lavori.
- Per l'esecuzione di lavori non previsti, di limitata entità e localizzati, qualora le opere provvisorie siano già state rimosse, è necessario operare utilizzando un idoneo sistema anticaduta personale.
- Per manti di copertura costituiti da elementi piccoli (tegole in cotto o in cemento) utilizzare andatoie per ripartire il carico sull'orditura sottostante.
- Per manti di copertura costituiti da elementi di maggiore dimensione non portanti (lastre in fibrocemento, ecc.), utilizzare passerelle, è realizzare impalcato sottostante presenza di intavolati o reti.
- Le eventuali aperture lasciate nelle coperture per la creazione di lucernari devono essere protette: con barriere perimetrali, coperte con tavoloni, provvisti di impalcati o reti sottostanti, fino alla posa in opera della copertura definitiva.
- In presenza di condizioni meteo avverse (pioggia, vento, nevicata, gelo, nebbia) sospendere le lavorazioni sulla copertura. Prima di riprendere i lavori verificare gli apprestamenti.
- Nei lavori in cui non è possibile allestire apprestamenti deve essere realizzata una protezione costituita da tesatura di cavo metallico fra elementi strutturali per l'ancoraggio delle funi di trattenuta delle imbracature di sicurezza.
- I sistemi di protezione del bordo sulle coperture devono essere installati con l'ausilio di attrezzature specifiche

(piattaforme o cestelli).

- Le reti di sicurezza conformi alla norma UNI EN 12631 devono essere montati da personale competente. In cantiere deve essere presente il manuale d'uso nel quale sono contenute tutte le informazioni necessarie a:

- a) montaggio, uso e smontaggio;
- b) cure e ispezioni;
- c) avvertenze per l'uso.

- Le attrezzature utilizzate per i lavori in quota devono essere utilizzate secondo il manuale d'uso che deve essere sempre a corredo.

- Controllare prima dell'uso che le attrezzature siano state sottoposte ai controlli iniziali, periodici previsti dal costruttore e dalla normativa vigente per il mantenimento dei requisiti minimi di sicurezza.

- Le passerelle o andatoie devono avere larghezza minima di 60 cm, o 1,20 m in caso di passaggio con materiali, impalcato in legno o elementi metallici e parapetto di trattenuta.

[Rischi da uso di sostanze chimiche]

- In cantiere o allegate al Piano Operativo di sicurezza devono essere presenti le schede di sicurezza dei prodotti utilizzati, ove sono riportate tutte le informazioni utili per:

- a) La corretta manipolazione.
- b) Lo stoccaggio.
- c) La gestione delle emergenze di primo soccorso e incendio.
- d) Le sostanze incompatibili.

- Divieto di bere, mangiare e fumare con le mani sporche.

- Controllo dell'efficienza degli impianti di ventilazione o aspirazione localizzata.

- Divieto di svolgere lavorazioni con più sostanze pericolose contemporaneamente.

- Scelta di sostanze chimiche non pericolose.

- Sorveglianza sull'uso dei DPI previsti nella scheda di sicurezza da parte del preposto.

- Sospensione dei lavori in caso di sversamenti accidentali che possono compromettere la sicurezza e la salute dei lavoratori.

- Quando si è tenuti a lavorare con prodotti contenenti solventi in locali non ventilati o ventilati insufficientemente, si deve provvedere a ventilare artificialmente il posto di lavoro.

- Sui posti di lavoro deve essere consentito conservare materiali in quantità non superiore a quelle strettamente necessaria.

- Il posto di lavoro e l'ambiente circostante vanno tenuti ben puliti.

- In caso di perdite o di spargimenti, il materiale va eliminato ricorrendo a mezzi di assorbimento o di pulizia prescritti dal produttore.

Misure preventive e protettive

[Caduta dall'alto e sfondamento > 2 metri]

Per la protezione dei lavoratori dalle cadute dall'alto predisporre:

- Ponte a torre su ruote (trabattelli) conforme alla norma UNI HD 1004.
- Parapetto normale con tavola fermapiè in legno a solaio o cornicione.
- Parapetto normale con elementi a tubi e giunti e tavola fermapiè a solaio o cornicione.
- Ponteggio di servizio a tubi e giunti con sottoponte di sicurezza a distanza non superiore a 2,50 metri.
- Ponte su cavalletti con impalcato in tavole di legno della sezione minima di 30 x 5 cm, poggiato su tre cavalletti, larghezza 90 cm e lunghezza 4 metri.
- Ponteggio di servizio a telai prefabbricati e piano di calpestio con tavole metalliche, sottoponte di sicurezza, controventatura sia in pianta che sui laterali.
- Copertura di botole, asole e aperture nei solai con tavolato in legno.
- Protezione delle aperture verso il vuoto o vani.
- Reti di sicurezza conformi alla norma UNI EN 1263-2003 sotto la copertura e/o i lucernari.
- Reti di sicurezza conformi alla norma UNI EN 1263-2003 collegate alle armature provvisorie dei solai.
- Sistemi combinati costituiti da parapetti di trattenuta e reti di sicurezza integrati fra loro.
- Sistemi di protezione bordi (parapetti di trattenuta provvisori) di classe A conformi alla norma EN 13374 per superfici con inclinazione non superiore a 10°.
- Sistemi di protezione bordi (parapetti di trattenuta provvisori) di classe B conformi alla norma EN 13374 per superfici con inclinazione non superiore a 30°.
- Balconi di carico per il deposito temporaneo dei materiali in quota costituito da piano di lavoro e deposito, parapetto di protezione su ogni lato libero e struttura portante a castello o a sbalzo con tubolari metallici giuntati.
- Castelli di tiro per posizionare in quota e sostenere i mezzi di sollevamento dei materiali costituiti da piano di

lavoro e deposito, parapetto di protezione su ogni lato libero e sottostruttura portante metallica.

- Passerelle metalliche o in legno complete di parapetto e tavole fermapiede, per il collegamento di posti di lavoro a quote diverse allestire passerelle metalliche o in legno.

Nelle lavorazioni in assenza di apprestamenti o dove non sia possibile l'allestimento, le condizioni di sicurezza devono essere garantite con l'utilizzo di:

- Piattaforma di lavoro (cestello) su braccio idraulico e mezzo semovente.
- Ponte sviluppabile su carro.
- Scala sviluppabile su carro.

[Caduta di materiale dall'alto]

Per la protezione dei lavoratori dalla caduta di materiali sulle vie di transito o posti di lavoro predisporre:

- Impalcato di protezione dei luoghi di transito costituita da struttura tubolare metallica e copertura con tavoloni.
- Mantovana parasassi aggettante su ponteggio, con struttura di supporto in tubolari metallici giuntati, inclinazione di 30° e sporgenza 1,50 metri rispetto al piano orizzontale.
- Teli o reti traspiranti su ponteggio per contenimento polveri e materiali minuti.
- Delimitazione del perimetro esterno dell'area con rete plastificata o metallica arretrata di almeno 2 metri dal ponteggio o copertura.
- Canali di scarico a tubi telescopici per il getto dei materiali dall'alto.
- Per la movimentazione di tubazioni utilizzare bilanciere a trave predisposto per due punti o quattro di attacco regolabili in linea, funi o catene e ganci di sicurezza.
- Forca con gabbia per sollevamento di carichi unitari su pallet.
- Cassoni a sponde alte per il sollevamento di materiali minuti.
- Segregazione delle aree a rischio con transenne o reti plastificate.
- Segnaletica di sicurezza specifica del rischio per informare i lavoratori.
- Apparecchi di sollevamento adeguati ai carichi da sollevare: gru a torre, autogrù, gru su autocarro o carrelli semoventi a braccio telescopico.

[Incendio ed esplosione uso materiali pericolosi]

Per la protezione dei lavoratori nei lavori effettuati con materiali infiammabili, esplosivi, comburenti, con sorgenti di innesco (fiamme libere) predisporre:

- Delimitazione del perimetro con teli ignifughi.
- Utilizzo di attrezzature di lavoro (saldatrice, cannello, bombole e simili) in possesso dei requisiti minimi di sicurezza previsti dalla normativa vigente.
- Utilizzo di attrezzature elettriche conformi alla direttiva ATEX in ambienti con presenza di atmosfera potenzialmente esplosiva.
- Segnalazione del rischio con segnaletica di sicurezza per informare i lavoratori.

Per la gestione delle emergenze è necessario predisporre:

- Illuminazione di emergenza e segnalazione delle vie e uscite di emergenza.
- Servizi di intervento con squadra antincendio formata ed attrezzata per il recupero delle persone e lo spegnimento dell'incendio.
- Per la sicurezza dei lavoratori dal rischio incendio o esplosione, si dovrà disporre all'occorrenza di strumenti di rilevazione di gas nocivi od esplosivi.
- Mezzi antincendio portatili (estintori) facilmente raggiungibili e segnalati.
- Mezzi antincendio fissi (idranti o naspi) facilmente raggiungibili e segnalati.

[Lavori su coperture percorribili]

Per la protezione dei lavoratori dalle cadute dai bordi della copertura predisporre:

- Ponteggio a tubi e giunti, impalcato in legno e parapetti di altezza oltre 1,20 dal piano di gronda con tavole fermapiede.
- Ponteggio di servizio a telai prefabbricati e piano di calpestio con tavole metalliche, sottoponte di sicurezza, controventatura sia in pianta che sui laterali e parapetti di trattenuta di altezza oltre 1,20 dal piano di gronda.
- Per i tetti con un'inclinazione fino a 10° si può rinunciare al ponteggio di servizio se è installato un sistema di protezione dei bordi di classe A conforme alla norma EN 13374 e se tutti i lavori possono essere eseguiti all'interno di questa protezione.
- Sui tetti con un'inclinazione tra 10° e 30° si può rinunciare al ponteggio di servizio se è installato un sistema di protezione dei bordi di classe B conforme alla norma EN 13374 e se tutti i lavori possono essere eseguiti all'interno

di questa protezione.

- Sui tetti con un'inclinazione superiore a 30° e 45°, si può rinunciare al ponteggio di servizio se è installato un sistema di protezione dei bordi di classe C e se tutti i lavori possono essere eseguiti all'interno di questa protezione.
- Sui tetti con un'inclinazione superiore a 45° indipendentemente dall'altezza della gronda, i lavori possono essere effettuati soltanto a partire da un ponteggio o da piattaforme di lavoro mobili.
- Sui tetti si può rinunciare al ponteggio di servizio se è installata una rete di protezione anticadute di Tipo S conforme alla norma UNI EN 1263-2003 da posizionare sotto la copertura e/o i lucernari.

Per impedire la caduta durante il sollevamento dei materiali in copertura predisporre:

- Balconi di carico per il deposito temporaneo dei materiali in quota costituito da piano di lavoro e deposito, parapetto di protezione su ogni lato libero e struttura portante a castello o a sbalzo con tubolari metallici giuntati.
- Castelli di tiro per posizionare in quota e sostenere i mezzi di sollevamento dei materiali costituiti da piano di lavoro e deposito, parapetto di protezione su ogni lato libero e sottostruttura portante metallica.

Nelle lavorazioni in assenza di apprestamenti o non sia possibile l'allestimento, le condizioni di sicurezza devono essere garantiti con l'utilizzo di:

- Piattaforma di lavoro (cestello) su braccio idraulico e mezzo semovente.
- Ponte sviluppabile su carro.
- Scala sviluppabile su carro.

[Rischi da uso di sostanze chimiche]

Per la protezione dei lavoratori durante l'uso di sostanze chimiche predisporre:

- Nelle aree di lavoro con ventilazione naturale scarsa o assente deve essere predisposto in relazione alla concentrazione di inquinanti aerodispersi:
 - a) Impianto di ventilazione generale dell'aria in presenza di sostanze scarsamente inquinanti o pericolose.
 - b) Impianto di aspirazione localizzata capace di captare gli inquinanti a livello del punto di emissione limitandone in modo significativo la quantità presente all'interno degli ambienti di lavoro.
- Confinamento con teli delle aree a rischio.
- Per l'igiene dei lavoratori locali igienici con lavabi con acqua calda per lavarsi le mani e il viso.
- Per interventi di emergenza devono essere presenti come presidi mezzi per il lavaggio oculare o della pelle in caso di contatto accidentale.
- Per interventi in caso di malore deve essere previsto un servizio di primo soccorso composto da lavoratori formati ed equipaggiati da presidi sanitari.
- Segnaletica con richiamo dei pericoli deve essere installata all'accesso dell'area a rischio.

Misure di coordinamento

[Caduta dall'alto e sfondamento > 2 metri]

Le scelte progettuali, le procedure, gli apprestamenti e le attrezzature devono essere messi in atto dalla ditta affidataria, che tramite il responsabile di cantiere dovrà coordinarsi con le ditte subaffidatarie in modo da rispettare quanto indicato nel piano.

[Caduta di materiale dall'alto]

Le scelte progettuali, le procedure, gli apprestamenti e le attrezzature devono essere messi in atto dalla ditta affidataria, che tramite il responsabile di cantiere dovrà coordinarsi con le ditte subaffidatarie in modo da rispettare quanto indicato nel piano.

Incaricare un preposto che coordini affinché:

- nessun lavoratore non addetto ai lavori transiti nelle zone a rischio;
- nessun lavoratore soste in prossimità dei lavori a rischio;
- non ci sia la presenza contemporanea nella stessa area di attività di sollevamento materiali con altre attività di cantiere differenti;
- non ci sia la presenza contemporanea di più attività di sollevamento con mezzi diversi nella stessa area.

[Incendio ed esplosione uso materiali pericolosi]

Le scelte progettuali, le procedure, gli apprestamenti e le attrezzature devono essere messi in atto dalla ditta affidataria, che tramite il responsabile di cantiere dovrà coordinarsi con le ditte subaffidatarie in modo da rispettare quanto indicato nel piano.

Incaricare un preposto che coordini affinché:

- nessun lavoratore non addetto ai lavori transiti nelle zone con pericolo di incendio.

- nessun lavoratori sosti in prossimità dei lavori con utilizzo di materiali con pericolo di incendio o esplosione.
- non ci sia la presenza contemporanea nella stessa area di attività con uso di materiali con pericolo di incendio ed esplosione e attività con sorgenti di innesco.

[Lavori su coperture percorribili]

Le scelte progettuali, le procedure, gli apprestamenti e le attrezzature devono essere messi in atto dalla ditta affidataria, che tramite il responsabile di cantiere dovrà coordinarsi con le ditte subaffidatarie in modo da rispettare quanto indicato nel piano.

[Rischi da uso di sostanze chimiche]

Le scelte progettuali, le procedure, gli apprestamenti e le attrezzature devono essere messi in atto dalla ditta affidataria, che tramite il responsabile di cantiere dovrà coordinarsi con le ditte subaffidatarie in modo da rispettare quanto indicato nel piano.

Tavoli e disegni tecnici esplicativi

▪ **UTILIZZO GUANTI**



▪ **CADUTA UTENSILI**



▪ LINEA VITA PROVVISORIA

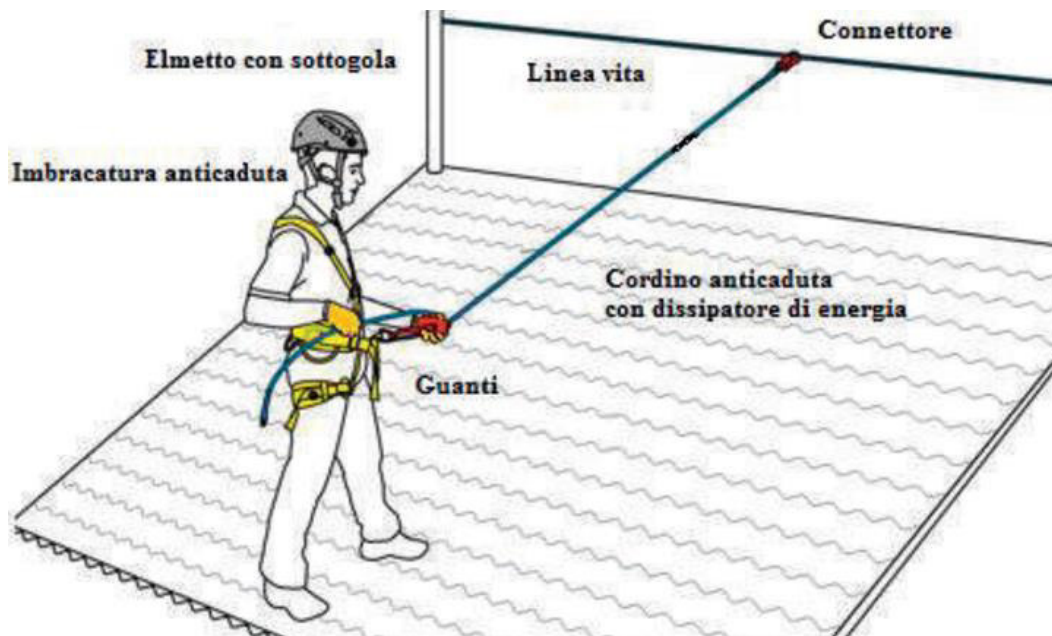

▪ PARAPETTO PROVVISORIO

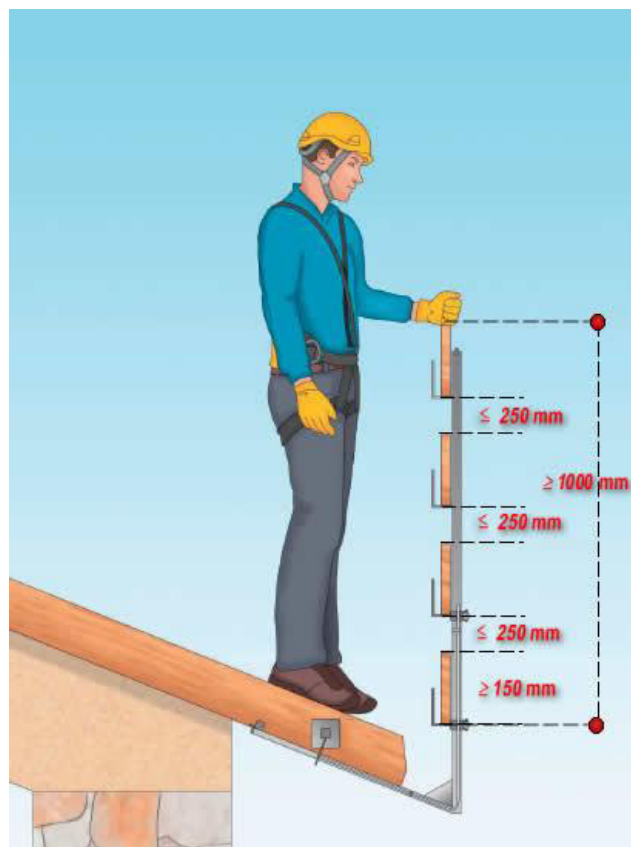

Posa in opera di rivestimenti in metallo			
Categoria	Pavimenti e rivestimenti		
	Descrizione (Tipo di intervento)		
La fase lavorativa prevede la nuova posa in opera di rivestimenti metallici interni ed esterni, che andranno a chiudere le pareti, con eventuale posa di isolamento e impermeabilizzazione.			
Rischi aggiuntivi individuati nella fase lavorativa			
Caduta dall'alto lavori con attrezzature mobili	Improbabile	Grave	Lieve
Elettrocuzione	Improbabile	Grave	Lieve
Investimento da veicoli nell'area di cantiere	Improbabile	Grave	Lieve
Lavori di montaggio/smontaggio prefabbricati	Poco probabile	Grave	Medio
Rischi da uso di sostanze chimiche	Poco probabile	Medio	Lieve
Rumore	Poco probabile	Medio	Lieve
Scelte progettuali ed organizzative			
[Rumore] Le lavorazioni rumorose dovranno essere pianificate in modo da evitare lavorazioni contemporanee in zone adiacenti o limitrofe.			
Procedure operative			
[Caduta dall'alto lavori con attrezzature mobili] - Le attrezzature utilizzate per i lavori in quota devono essere utilizzate secondo il manuale d’uso che deve essere sempre a corredo. - Controllare prima dell’uso che le attrezzature siano state sottoposte ai controlli iniziali periodici previsti dal costruttore e dalla normativa vigente per il mantenimento dei requisiti minimi di sicurezza. - Controllare preliminarmente la portata e la pendenza del piano di appoggio degli stabilizzatori. - Utilizzare le imbracature anche all'interno della piattaforma o cestello. - Le lavorazioni devono essere svolte sotto la diretta sorveglianza di un preposto. - L'area sottostante deve essere delimitata.			
[Elettrocuzione] - I lavori su parti in tensioni o in prossimità di parti in tensione devono essere effettuati solo da personale competente sotto la diretta sorveglianza di un preposto. - Disattivare le parti in tensione e bloccare l’apertura del quadro per evitare attivazioni non autorizzati. - Verificare l'integrità delle prese, prolunghe e spine.			
[Investimento da veicoli nell'area di cantiere] - Coordinare la movimentazione dei mezzi qualora gli autisti non godano della completa visuale: evitare di fraporsi fra i mezzi e gli ostacoli ma posizionarsi sempre in posizione visibile e sicura. - Incaricare un preposto per coordinare l'entrata/uscita dei non addetti ai lavori; provvedere alla sospensione/ripresa di eventuali lavorazioni al fine di garantire l'incolumità di mezzi e persone.			
[Lavori di montaggio/smontaggio prefabbricati] Piano di montaggio degli elementi prefabbricati. Il fornitore dei prefabbricati e la ditta di montaggio, ciascuno per i settori di loro specifica competenza, sono tenuti a formulare istruzioni scritte corredate da relativi disegni illustrativi circa le modalità di effettuazione delle varie operazioni e di impiego dei vari mezzi al fine della prevenzione degli infortuni. Tali istruzioni dovranno essere compatibili con le predisposizioni costruttive adottate in fase di progettazione e costruzione. - Le operazioni di montaggio devono essere eseguite da lavoratori fisicamente idonei, sotto la guida di persona esperta. - Le operazioni di montaggio o smontaggio devono essere immediatamente sospese in presenza di condizioni meteo avverse (forte vento, pioggia, neve).			

- Le operazioni di movimentazione devono essere sospesi se la velocità del vento supera i 60 km/h.
- In tutte le fasi transitorie di montaggio/smontaggio dovrà essere assicurata la stabilità dei singoli elementi e delle parti già assemblate.
- La regolazione degli elementi prefabbricati durante la posa deve avvenire con l'ausilio d'attrezzature idonee (leve, palanchini, binde) e con gli elementi tenuti sollevati dagli apparecchi di sollevamento.
- Gli accessori di sollevamento devono essere scelti in funzione dei carichi da movimentare, dei punti di presa, del dispositivo di aggancio, delle condizioni atmosferiche nonché tenendo conto del modo e della configurazione dell'imbracatura.
- I ganci utilizzati nei mezzi di sollevamento e di trasporto devono portare in rilievo o incisa la chiara indicazione della loro portata massima ammissibile.
- Qualora un operatore alla guida di un'attrezzatura di lavoro che serve al sollevamento di carichi non può osservare l'intera traiettoria del carico né direttamente né per mezzo di dispositivi ausiliari in grado di fornire le informazioni utili, deve essere designato un capo manovra in comunicazione con lui per guidarlo e devono essere prese misure organizzative per evitare collisioni del carico suscettibili di mettere in pericolo i lavoratori.
- I carichi sospesi non devono rimanere senza sorveglianza salvo il caso in cui l'accesso alla zona di pericolo sia precluso e il carico sia stato agganciato e sistemato con la massima sicurezza.
- Spianamento e getto di massetto per area di stoccaggio orizzontale degli elementi.
- Manutenzione degli elementi di sostegno provvisori.
- Controlli iniziali e periodici delle attrezzature e degli accessori di sollevamento secondo le indicazioni fornite dal fabbricante e dalla normativa vigente. Gli esiti dei controlli devono essere conservati in cantiere.
- Controllo dell'integrità delle delimitazioni e della segnaletica di sicurezza.
- Le operazioni di montaggio devono essere eseguite da lavoratori fisicamente idonei sotto la guida di persona esperta (assistente al montaggio).
- Allestimento delle predisposizioni antinfortunistiche a terra e imbraco dei pezzi.
- Sollevamento in opera degli elementi prefabbricati a mezzo gru o autogru.
- Ricevimento, posizionamento, stabilizzazione dei pezzi in opera ed eventuale allestimento o completamento in opera delle predisposizioni antinfortunistiche.
- Integrazione armature, collegamento definitivo dei pezzi, sigillature.
- Tracciamenti ed assistenza al montaggio.
- Le operazioni di posa devono essere dirette da un preposto (capo-squadra) a ciò espressamente designato.
- Per il sollevamento devono essere utilizzati particolari corredi di tiranti, bilancini ed attrezzi adatti per ogni casistica e peso degli elementi prefabbricati.
- Prima di ogni operazione occorre controllare che la gru sia equipaggiata con il corredo adatto al tipo di elemento da sollevare.
- Durante tutte le manovre il gruista deve agire con la massima attenzione, evitando movimenti bruschi o accelerazioni.
- Ogni manovra deve essere preavvisata da un segnale acustico.
- In situazioni meteorologiche negative, il gruista deve attendere l'autorizzazione del responsabile del cantiere, il quale deciderà se proseguire o sospendere le cooperazioni di montaggio.
- Gli elementi prefabbricati devono essere montati con ordine procedendo da un estremo all'altro della costruzione secondo le indicazioni di progetto.
- Il preposto al montaggio deve verificare il rispetto dell'ordine di montaggio.
- Gli elementi prefabbricati che presentano anomalie negli inserti per l'aggancio agli apparecchi di sollevamento e negli affranchi per le predisposizioni antinfortunistiche devono essere scartati.
- La velocità massima del vento ammessa per non interrompere il lavoro di montaggio deve essere determinata in cantiere tenendo conto della superficie e del peso degli elementi oltreché del tipo particolare di apparecchio di sollevamento usato.
- Non utilizzare gli apparecchi di sollevamento, di regola, se la velocità del vento supera i 60 km/h.
- Le reti devono essere montate secondo le indicazioni del manuale d'uso e risultare posate il più vicino possibile al piano di lavoro. Devono essere evitati vuoti tra un elemento e l'altro delle reti.
- Verificare lo stato delle reti di protezione e degli accessori di ancoraggio.
- Canalizzazione del traffico veicolare pesante lontano dalle postazioni fisse di lavoro e dalle aree di passaggio pedonali.
- I sistemi di protezione del bordo sulle coperture devono essere installati con l'ausilio di attrezzature specifiche (piattaforme o cestelli).
- Le reti di sicurezza conformi alla norma UNI EN 12631 devono essere montati da personale competente. In cantiere deve essere presente il manuale d'uso nel quale sono contenute tutte le informazioni necessarie a:
 - a) montaggio, uso e smontaggio;

- b) cure e ispezioni;
- c) avvertenze per l'uso.
- Il Ponte a torre su ruote deve essere montato da personale competente secondo il manuale fornito dal fabbricante. Le ruote durante l'uso devono essere bloccate con gli stabilizzatori. La salita e la discesa deve essere interna impiegando le apposite scalette e botole. Durante la fase lavorativa il piano di lavoro deve essere protetto sui 4 lati. Il ponte deve essere utilizzato secondo il manuale d'uso.
- Le attrezzature utilizzate per i lavori in quota devono essere utilizzate secondo il manuale d'uso che deve essere sempre a corredo.
- Controllare prima dell'uso che le attrezzature siano state sottoposte ai controlli iniziali, periodici previsti dal costruttore e dalla normativa vigente per il mantenimento dei requisiti minimi di sicurezza.
- Le passerelle o andatoie devono avere larghezza minima di 60 cm, o 1,20 m in caso di passaggio con materiali, impalcato in legno o elementi metallici e parapetto di trattenuta.

[Rischi da uso di sostanze chimiche]

- In cantiere o allegate al Piano Operativo di sicurezza devono essere presenti le schede di sicurezza dei prodotti utilizzati, ove sono riportate tutte le informazioni utili per:
 - a) La corretta manipolazione.
 - b) Lo stoccaggio.
 - c) La gestione delle emergenze di primo soccorso e incendio.
 - d) Le sostanze incompatibili.
- Divieto di bere, mangiare e fumare con le mani sporche.
- Controllo dell'efficienza degli impianti di ventilazione o aspirazione localizzata.
- Divieto di svolgere lavorazioni con più sostanze pericolose contemporaneamente.
- Scelta di sostanze chimiche non pericolose.
- Sorveglianza sull'uso dei DPI previsti nella scheda di sicurezza da parte del preposto.
- Sospensione dei lavori in caso di sversamenti accidentali che possono compromettere la sicurezza e la salute dei lavoratori.
- Quando si è tenuti a lavorare con prodotti contenenti solventi in locali non ventilati o ventilati insufficientemente, si deve provvedere a ventilare artificialmente il posto di lavoro.
- Sui posti di lavoro deve essere consentito conservare materiali in quantità non superiore a quelle strettamente necessaria.
- Il posto di lavoro e l'ambiente circostante vanno tenuti ben puliti.
- In caso di perdite o di spargimenti, il materiale va eliminato ricorrendo a mezzi di assorbimento o di pulizia prescritti dal produttore.

[Rumore]

- Non eseguire lavori rumorosi contemporaneamente nella stessa area.
- Ubicazione delle attrezzature rumorose lontano da vie di passaggio.
- Vigilare sull'uso degli ottoprotettori.

Misure preventive e protettive

[Caduta dall'alto lavori con attrezzature mobili]

Per la protezione dei lavoratori dalle cadute dall'alto predisporre:

- Piattaforma di lavoro (cestello) su braccio idraulico e mezzo semovente.
- Ponte sviluppabile su carro.
- Scala sviluppabile su carro.

Per gli interventi di emergenza è necessario predisporre:

- Servizi di intervento in soccorso dei lavoratori con equipaggio formato ed attrezzato per il recupero delle persone e per apprestare immediatamente i primi soccorsi essenziali.

[Elettrocuzione]

Per la protezione dei lavoratori dal rischio di elettrocuzione predisporre:

- Segregazioni delle aree di lavoro in cui sono presenti parti attive non protette con recinzione per impedire l'accesso ai non addetti ai lavori.
- Quadro elettrico generale e sottoquadri con prese interbloccate IP65 protette da magneti-termico in possesso dei requisiti minimi di sicurezza previsti dalla norma CEI 17-13/4 e norme tecniche pertinenti.
- Collegamento all'impianto di terra di cantiere delle attrezzature elettriche fisse, del quadro generale e dei

sottoquadri.

- Schermatura delle parti attive con involucri o barriere, qualora non sia possibile la messa fuori tensione dell'impianto.
- Attrezzature isolanti per lavori su parti in tensione.
- Attrezzature elettriche portatili con marcatura IMQ e doppio isolamento e conformi alle norme vigenti in materia di sicurezza elettrica.
- Prolunghe, prese, spine, cavi, adattatori e materiale elettrico in possesso dei requisiti minimi di sicurezza previsti dalla norma CEI o norme tecniche pertinenti.
- Attrezzature elettriche portatili con tensione non superiore a 50 Volt verso terra per lavori in luoghi bagnati.

[Investimento da veicoli nell'area di cantiere]

Per la protezione dei lavoratori all'interno dell'area di cantiere:

- Tutti i veicoli siano essi da trasporto o macchine edili devono essere equipaggiati di lampeggiati e segnali acustici per essere chiaramente visibili.
- I passaggi pedonali lungo le piste di circolazione devono essere da questi separati con new jersey o reti di protezione.
- Predisporre idonea segnaletica stradale temporanea di avvertimento/pericolo.

[Lavori di montaggio/smontaggio prefabbricati]

La caduta di persone dall'alto durante le lavorazioni deve essere impedita con misure e apprestamenti adatti a garantire condizioni di sicurezza, in particolare:

- Parapetto con montanti metallici tipo "delta", correnti e tavole fermapiede in legno.
- Parapetto con montanti metallici ad innesto e correnti tubolari.
- Parapetto con montanti metallici ad innesto, correnti metallici e tavola fermapiede.
- Protezione costituita da doppia tesatura di cavi metallici ancorata alle strutture verticali.
- Protezione costituita da tesatura di cavo metallico fra elementi strutturali per l'ancoraggio delle funi di trattenuta delle imbracature di sicurezza.
- Pannelli in grigliati metallici antisfondamento per la protezione di botole, asole, lucernari.
- Rete di protezione anticaduta di Tipo S conforme alla norma UNI EN 1263-03 da posizionare sotto la copertura e/o i lucernari.
- Reti di sicurezza da applicare all'orditura principale.
- Ponte a torre su ruote conforme alla norma UNI HD 1004.

Nei lavori in quota in assenza di apprestamenti le condizioni di sicurezza devono essere garantite utilizzando:

- Piattaforma di lavoro e relativa scala di accesso da applicare in testa ai pilastri.
- Piattaforma di lavoro da applicare lungo le travi principali.
- Piattaforma di lavoro (cestello) su braccio idraulico e mezzo semovente.
- Ponte sviluppabile su carro.
- Scala sviluppabile su carro.
- Castello metallico con rampe scale.

La caduta di materiali dall'alto o lo schiacciamento di lavoratori deve essere impedito con misure e apprestamenti adatti a garantire condizioni di sicurezza, in particolare:

- Sollevamento degli elementi con autogrù con bilanciere a trave predisposto per due punti di attacco regolabili in linea, funi o catene e ganci di sicurezza.
- Sollevamento degli elementi con autogrù con bilanciere a doppia trave predisposto per quattro punti di attacco regolabili ai vertici, funi o catene e ganci di sicurezza.
- Elementi di sostegno provvisorio dei pannelli verticali costituiti da puntelli metallici regolabili articolati in testa e al piede, predisposti per il collegamento a fori passanti in testa ed a zoccoli al piede.

Nell'organizzazione delle lavorazioni è necessario:

- Predisporre aree e piste che garantiscono condizioni di sicurezza (larghezza delle carreggiate ampia, spazi di salvaguardia, distanza di sicurezza da aree con personale).
- Predisporre aree e piste su terreni con portata adeguata al peso dei mezzi.
- Delimitare il perimetro esterno delle lavorazioni con rete plastificata o metallica, nastri e cavalletti.
- Prevedere vie esclusive per il transito dei mezzi pesanti.
- Prevedere area di scarico per la posa degli elementi vicino alle lavorazioni.
- Prevedere piazzole di sosta per l'autogrù che garantiscono condizioni di sicurezza in termini di portata.

- Le aree di lavoro devono essere illuminate adeguatamente in caso di lavoro notturno o scarsa visibilità.
- La presenza del rischio deve essere segnalata con i cartelli del rischio.
- I mezzi meccanici e di trasporto devono essere ben visibile mediante segnali lampeggianti e acustici durante le manovre e le fasi operative.

[Rischi da uso di sostanze chimiche]

Per la protezione dei lavoratori durante l'uso di sostanze chimiche predisporre:

- Nelle aree di lavoro con ventilazione naturale scarsa o assente deve essere predisposto in relazione alla concentrazione di inquinanti aerodispersi:
 - a) Impianto di ventilazione generale dell'aria in presenza di sostanze scarsamente inquinanti o pericolose.
 - b) Impianto di aspirazione localizzata capace di captare gli inquinanti a livello del punto di emissione limitandone in modo significativo la quantità presente all'interno degli ambienti di lavoro.
- Confinamento con teli delle aree a rischio.
- Per l'igiene dei lavoratori locali igienici con lavabi con acqua calda per lavarsi le mani e il viso.
- Per interventi di emergenza devono essere presenti come presidi mezzi per il lavaggio oculare o della pelle in caso di contatto accidentale.
- Per interventi in caso di malore deve essere previsto un servizio di primo soccorso composto da lavoratori formati ed equipaggiati da presidi sanitari.
- Segnaletica con richiamo dei pericoli deve essere installata all'accesso dell'area a rischio.

[Rumore]

Per la protezione degli addetti dall'esposizione a rumore predisporre:

- Barriere di protezione costituite da materiale fonoassorbente.
- Utilizzato di attrezzature o macchine con basse emissioni di rumore.
- Cabina insonorizzata per i mezzi meccanici.
- Segnaletica con richiamo del pericolo e delle prescrizioni.

Misure di coordinamento

[Caduta dall'alto lavori con attrezzature mobili]

Le scelte progettuali, le procedure, gli apprestamenti e le attrezzature devono essere messi in atto dalla ditta affidataria, che tramite il responsabile di cantiere dovrà coordinarsi con le ditte subaffidatarie in modo da rispettare quanto indicato nel piano.

[Elettrocuzione]

Le scelte progettuali, le procedure, gli apprestamenti e le attrezzature devono essere messi in atto dalla ditta affidataria, che tramite il responsabile di cantiere dovrà coordinarsi con le ditte subaffidatarie in modo da rispettare quanto indicato nel piano.

[Investimento da veicoli nell'area di cantiere]

Le scelte progettuali, le procedure, gli apprestamenti e le attrezzature devono essere messi in atto dalla ditta affidataria, che tramite il responsabile di cantiere dovrà coordinarsi con le ditte subaffidatarie in modo da rispettare quanto indicato nel piano.

Incaricare un preposto che coordini affinché:

- nessun lavoratore si trovi nel campo d'azione dei mezzi di movimentazione terra o di trasporto;
- nessun lavoratore soste in prossimità dei lavori con mezzi in movimento;
- non ci sia la presenza contemporanea nella stessa area di attività con macchine in movimento ed attività diverse;
- nessun lavoratore transiti o soste nelle zone di carico o scarico dei materiali.

[Lavori di montaggio/smontaggio prefabbricati]

Le scelte progettuali, le procedure, gli apprestamenti e le attrezzature devono essere messi in atto dalla ditta affidataria, che tramite il responsabile di cantiere dovrà coordinarsi con le ditte subaffidatarie in modo da rispettare quanto indicato nel piano.

Incaricare un preposto che coordini affinché:

- nessun lavoratore non addetto ai lavori transiti nelle zone di montaggio/smontaggio;
- nessun lavoratore soste in prossimità dei lavori di montaggio/smontaggio;
- non ci sia la presenza contemporanea nella stessa area di attività di montaggio o smontaggio e attività manuali differenti;
- non ci sia la presenza contemporanea nella stessa area più attività di montaggio o smontaggio di elementi

prefabbricati diversi;

- nessun lavoratore transiti o soste nelle zone di carico o scarico dei materiali.

[Rischi da uso di sostanze chimiche]

Le scelte progettuali, le procedure, gli apprestamenti e le attrezzature devono essere messi in atto dalla ditta affidataria, che tramite il responsabile di cantiere dovrà coordinarsi con le ditte subaffidatarie in modo da rispettare quanto indicato nel piano.

[Rumore]

Le scelte progettuali, le procedure, gli apprestamenti e le attrezzature devono essere messi in atto dalla ditta affidataria, che tramite il responsabile di cantiere dovrà coordinarsi con le ditte subaffidatarie in modo da rispettare quanto indicato nel piano.

Incaricare un preposto che coordini affinché:

- nessun lavoratore non addetto ai lavori transiti nelle aree ad elevata rumorosità.
- nessun lavoratore sostino in prossimità di zone con utilizzo di attrezzature rumorose.
- non ci sia la presenza contemporanea di attività rumorose nella stessa area.
- non ci sia la presenza contemporanea di attività ad elevata rumorosità con altre attività differenti nella stessa area.

Tavoli e disegni tecnici esplicativi

▪ PLE



▪ TRABATELLO

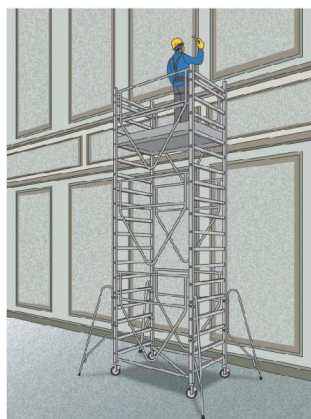

▪ UTILIZZO GUANTI



▪ RISCHIO RUMORE



▪ CARICHI SOSPESI



▪ CADUTA UTENSILI



Posa lattonerie			
Categoria	Opere da lattoniere		
Descrizione (Tipo di intervento)	La fase prevede il montaggio di converse, canale di gronda, scossaline in rame o altro metallo.		
Rischi aggiuntivi individuati nella fase lavorativa			
Caduta dall'alto lavori con attrezzature mobili	Improbabile	Grave	Lieve
Caduta di materiale dall'alto	Improbabile	Grave	Lieve
Elettrocuzione	Improbabile	Grave	Lieve
Investimento da veicoli nell'area di cantiere	Improbabile	Grave	Lieve
Rumore	Poco probabile	Medio	Lieve
Scelte progettuali ed organizzative			
<p>[Rumore]</p> <p>Le lavorazioni rumorose dovranno essere pianificate in modo da evitare lavorazioni contemporanee in zone adiacenti o limitrofe.</p>			
Procedure operative			
<p>[Caduta dall'alto lavori con attrezzature mobili]</p> <ul style="list-style-type: none">- Le attrezzature utilizzate per i lavori in quota devono essere utilizzate secondo il manuale d’uso che deve essere sempre a corredo.- Controllare prima dell’uso che le attrezzature siano state sottoposte ai controlli iniziali periodici previsti dal costruttore e dalla normativa vigente per il mantenimento dei requisiti minimi di sicurezza.- Controllare preliminarmente la portata e la pendenza del piano di appoggio degli stabilizzatori.- Utilizzare le imbracature anche all'interno della piattaforma o cestello.- Le lavorazioni devono essere svolte sotto la diretta sorveglianza di un preposto.- L'area sottostante deve essere delimitata. <p>[Caduta di materiale dall'alto]</p> <ul style="list-style-type: none">- Le forche semplici possono essere utilizzati solo per operazioni di scarico dei materiali.- Sospensione delle operazioni in caso di condizioni meteo che possono pregiudicare la sicurezza (forte vento, pioggia intensa).- Manutenzione dei mezzi di sollevamento secondo le indicazioni del fabbricante e verifica periodica annuale. Gli esiti dei controlli e delle verifiche devono essere disponibili in cantiere.- Controllo dell’integrità delle imbracature, funi e dei ganci di sollevamento.- Controllo dell’integrità degli accessori di sollevamento (gabbie, bilancieri e cassoni).- Le operazioni di movimentazione di materiali con apparecchi di sollevamento fissi e mobili devono essere effettuati da personale abilitato e coadiuvati con l'ausilio di un preposto.- Le attrezzature di movimentazione devono essere sottoposte a controlli iniziali e periodici secondo le indicazioni fornite dal costruttore e dalla normativa vigente. <p>- Per il getto dei materiali i canali devono avere i seguenti requisiti:</p> <ol style="list-style-type: none">a) imboccatura superiore protetta per evitare cadute accidentali di persone;b) ogni tronco inserito in quello inferiore;c) eventuali raccordi, adeguatamente rinforzati;d) ultimo tratto inclinato, fine di ridurre la velocità di fuoriuscita del materiale;e) estremità inferiore sufficientemente lontana dalla struttura e dai ponti di servizio; deve inoltre essere posta ad altezza tale da evitare la formazione di polvere o di pericolosi rimbalzi di materiale;f) estremità inferiore posta ad altezza non superiore ai due metri dal piano di raccolta, <p>[Elettrocuzione]</p> <ul style="list-style-type: none">- I lavori su parti in tensione o in prossimità di parti in tensione devono essere effettuati solo da personale competente sotto la diretta sorveglianza di un preposto.			

- Disattivare le parti in tensione e bloccare l'apertura del quadro per evitare attivazioni non autorizzate.
- Verificare l'integrità delle prese, prolunghie e spine.

[Investimento da veicoli nell'area di cantiere]

- Coordinare la movimentazione dei mezzi qualora gli autisti non godano della completa visuale: evitare di fraporsi fra i mezzi e gli ostacoli ma posizionarsi sempre in posizione visibile e sicura.
- Incaricare un preposto per coordinare l'entrata/uscita dei non addetti ai lavori; provvedere alla sospensione/ripresa di eventuali lavorazioni al fine di garantire l'incolumità di mezzi e persone.

[Rumore]

- Non eseguire lavorazioni rumorose contemporaneamente nella stessa area.
- Ubicare le attrezzature rumorose lontano da vie di passaggio.
- Vigilare sull'uso degli otoprotettori.

Misure preventive e protettive

[Caduta dall'alto lavori con attrezzature mobili]

Per la protezione dei lavoratori dalle cadute dall'alto predisporre:

- Piattaforma di lavoro (cestello) su braccio idraulico e mezzo semovente.
- Ponte sviluppabile su carro.
- Scala sviluppabile su carro.

Per gli interventi di emergenza è necessario predisporre:

- Servizi di intervento in soccorso dei lavoratori con equipaggio formato ed attrezzato per il recupero delle persone e per apprestare immediatamente i primi soccorsi essenziali.

[Caduta di materiale dall'alto]

Per la protezione dei lavoratori dalla caduta di materiali sulle vie di transito o posti di lavoro predisporre:

- Impalcato di protezione dei luoghi di transito costituita da struttura tubolare metallica e copertura con tavoloni.
- Mantovana parasassi aggettante su ponteggio, con struttura di supporto in tubolari metallici giuntati, inclinazione di 30° e sporgenza 1,50 metri rispetto al piano orizzontale.
- Teli o reti traspiranti su ponteggio per contenimento polveri e materiali minuti.
- Delimitazione del perimetro esterno dell'area con rete plastificata o metallica arretrata di almeno 2 metri dal ponteggio o copertura.
- Canali di scarico a tubi telescopici per il getto dei materiali dall'alto.
- Per la movimentazione di tubazioni utilizzare bilanciere a trave predisposto per due punti o quattro di attacco regolabili in linea, funi o catene e ganci di sicurezza.
- Forca con gabbia per sollevamento di carichi unitari su pallets.
- Cassoni a sponde alte per il sollevamento di materiali minuti.
- Segregazione delle aree a rischio con transenne o reti plastificate.
- Segnaletica di sicurezza specifica del rischio per informare i lavoratori.
- Apparecchi di sollevamento adeguate ai carichi da sollevare : gru a torre, autogrù, gru su autocarro o carrelli semoventi a braccio telescopico.

[Elettrocuzione]

Per la protezione dei lavoratori dal rischio di elettrocuzione predisporre:

- Segregazioni delle aree di lavoro in cui sono presenti parti attive non protette con recinzione per impedire l'accesso ai non addetti ai lavori.
- Quadro elettrico generale e sottoquadri con prese interbloccate IP65 protette da magnete-termico in possesso dei requisiti minimi di sicurezza previsti dalla norma CEI 17-13/4 e norme tecniche pertinenti.
- Collegamento all'impianto di terra di cantiere delle attrezzature elettriche fisse, del quadro generale e dei sottoquadri.
- Schermatura delle parti attive con involucri o barriere, qualora non sia possibile la messa fuori tensione dell'impianto.
- Attrezzature isolanti per lavori su parti in tensione.
- Attrezzature elettriche portatili con marcatura IMQ e doppio isolamento e conformi alle norme vigenti in materia di sicurezza elettrica.
- Prolunghie, prese, spine, cavi, adattatori e materiale elettrico in possesso dei requisiti minimi di sicurezza previsti dalla norma CEI o norme tecniche pertinenti.

- Attrezzature elettriche portatili con tensione non superiore a 50 Volt verso terra per lavori in luoghi bagnati.

[Investimento da veicoli nell'area di cantiere]

Per la protezione dei lavoratori all'interno dell'area di cantiere:

- Tutti i veicoli siano essi da trasporto o macchine edili devono essere equipaggiati di lampeggiati e segnali acustici per essere chiaramente visibili.
- I passaggi pedonali lungo le piste di circolazione devono essere da questi separati con new jersey o reti di protezione.
- Predisporre idonea segnaletica stradale temporanea di avvertimento/pericolo.

[Rumore]

Per la protezione degli addetti dall'esposizione a rumore predisporre:

- Barriere di protezione costituite da materiale fonoassorbente.
- Utilizzo di attrezzature o macchine con basse emissioni di rumore.
- Cabina insonorizzata per i mezzi meccanici.
- Segnaletica con richiamo del pericolo e delle prescrizioni.

Misure di coordinamento

[Caduta dall'alto lavori con attrezzature mobili]

Le scelte progettuali, le procedure, gli apprestamenti e le attrezzature devono essere messi in atto dalla ditta affidataria, che tramite il responsabile di cantiere dovrà coordinarsi con le ditte subaffidatarie in modo da rispettare quanto indicato nel piano.

[Caduta di materiale dall'alto]

Le scelte progettuali, le procedure, gli apprestamenti e le attrezzature devono essere messi in atto dalla ditta affidataria, che tramite il responsabile di cantiere dovrà coordinarsi con le ditte subaffidatarie in modo da rispettare quanto indicato nel piano.

Incaricare un preposto che coordini affinché:

- nessun lavoratore non addetto ai lavori transiti nelle zone a rischio.
- nessun lavoratore soste in prossimità dei lavori a rischio.
- non ci sia la presenza contemporanea nella stessa area di attività di sollevamento materiali con altre attività di cantiere differenti.
- non ci sia la presenza contemporanea di più attività di sollevamento con mezzi diversi nella stessa area.

[Elettrocuzione]

Le scelte progettuali, le procedure, gli apprestamenti e le attrezzature devono essere messi in atto dalla ditta affidataria, che tramite il responsabile di cantiere dovrà coordinarsi con le ditte subaffidatarie in modo da rispettare quanto indicato nel piano.

[Investimento da veicoli nell'area di cantiere]

Le scelte progettuali, le procedure, gli apprestamenti e le attrezzature devono essere messi in atto dalla ditta affidataria, che tramite il responsabile di cantiere dovrà coordinarsi con le ditte subaffidatarie in modo da rispettare quanto indicato nel piano.

Incaricare un preposto che coordini affinché:

- nessun lavoratore si trovi nel campo d'azione dei mezzi di movimentazione terra o di trasporto;
- nessun lavoratore soste in prossimità dei lavori con mezzi in movimento;
- non ci sia la presenza contemporanea nella stessa area di attività con macchine in movimento ed attività diverse;
- nessun lavoratore transiti o soste nelle zone di carico o scarico dei materiali.

[Rumore]

Le scelte progettuali, le procedure, gli apprestamenti e le attrezzature devono essere messi in atto dalla ditta affidataria, che tramite il responsabile di cantiere dovrà coordinarsi con le ditte subaffidatarie in modo da rispettare quanto indicato nel piano.

Incaricare un preposto che coordini affinché:

- nessun lavoratore non addetto ai lavori transiti nelle aree ad elevata rumorosità;
- nessun lavoratore soste in prossimità di zone con utilizzo di attrezzature rumorose;
- non ci sia la presenza contemporanea di attività rumorose nella stessa area;
- non ci sia la presenza contemporanea di attività ad elevata rumorosità con altre attività differenti nella stessa area.

Tavoli e disegni tecnici esplicativi

■ CADUTA UTENSILI



■ CARICHI SOSPESI



■ PLE



Plattforma di lavoro mobile elevabile a colonna (A1)



Plattforma di lavoro mobile elevabile verticale (A1)



Plattforma di lavoro mobile elevabile a braccio a pantografo (A2)



Plattforma di lavoro mobile elevabile a pantografo a rullo (A2)



Plattforma di lavoro mobile elevabile a braccio (A3)



Plattforma di lavoro mobile elevabile a braccio a rullo (A3)

▪ **TRABATELLO**



▪ **UTILIZZO GUANTI**



▪ **RISCHIO RUMORE**



Divisori in laterizio

Categoria	Pareti divisorie interne in materiale vario		
Descrizione (Tipo di intervento)	La fase lavorativa prevede la realizzazione di tramezzature interne in laterizio con malta preparata in cantiere o fornita da autobetoniere.		
Rischi aggiuntivi individuati nella fase lavorativa			
Caduta di materiale dall'alto	Improbabile	Grave	Lieve
Elettrocuzione	Improbabile	Grave	Lieve
Rischi da uso di sostanze chimiche	Poco probabile	Medio	Lieve
Rumore	Poco probabile	Medio	Lieve
Scelte progettuali ed organizzative			
[Rumore] Le lavorazioni rumorose dovranno essere pianificate in modo da evitare lavorazioni contemporanee in zone adiacenti o limitrofe.			
Procedure operative			
[Caduta di materiale dall'alto] - Le forche semplici possono essere utilizzate solo per operazioni di scarico dei materiali. - Sospensione delle operazioni in caso di condizioni meteo che possono pregiudicare la sicurezza (forte vento, pioggia intensa). - Manutenzione dei mezzi di sollevamento secondo le indicazioni del fabbricante e verifica periodica annuale. Gli esiti dei controlli e delle verifiche devono essere disponibili in cantiere. - Controllo dell'integrità delle imbracature, funi e dei ganci di sollevamento. - Controllo dell'integrità degli accessori di sollevamento (gabbie, bilancieri e cassoni). - Le operazioni di movimentazione di materiali con apparecchi di sollevamento fissi e mobili devono essere effettuati da personale abilitato e coadiuvati con l'ausilio di un preposto. - Le attrezzature di movimentazione devono essere sottoposte a controlli iniziali e periodici secondo le indicazioni fornite dal costruttore e dalla normativa vigente. - Per il getto dei materiali i canali devono avere i seguenti requisiti: a) imboccatura superiore protetta per evitare cadute accidentali di persone; b) ogni tronco inserito in quello inferiore; c) eventuali raccordi, adeguatamente rinforzati; d) ultimo tratto inclinato, al fine di ridurre la velocità di fuoriuscita del materiale; e) estremità inferiore sufficientemente lontana dalla struttura e dai ponti di servizio; deve inoltre essere posta ad altezza tale da evitare la formazione di polvere o di pericolosi rimbalzi di materiale; f) estremità inferiore posta ad altezza non superiore ai due metri dal piano di raccolta.			
[Elettrocuzione] - I lavori su parti in tensioni o in prossimità di parti in tensione devono essere effettuati solo da personale competente sotto la diretta sorveglianza di un preposto. - Disattivare le parti in tensione e bloccare l'apertura del quadro per evitare attivazioni non autorizzati. - Verificare l'integrità delle prese, prolunghe e spine.			
[Rischi da uso di sostanze chimiche] - In cantiere o allegate al Piano Operativo di sicurezza devono essere presenti le schede di sicurezza dei prodotti utilizzati, ove sono riportate tutte le informazioni utili per: a) La corretta manipolazione. b) Lo stoccaggio. c) La gestione delle emergenze di primo soccorso e incendio. d) Le sostanze incompatibili. - Divieto di bere, mangiare e fumare con le mani sporche. -Controllo dell'efficienza degli impianti di ventilazione o aspirazione localizzata.			

- Divieto di svolgere lavorazioni con più sostanze pericolose contemporaneamente.
- Scelta di sostanze chimiche non pericolose.
- Sorveglianza sull'uso dei DPI previsti nella scheda di sicurezza da parte del preposto.
- Sospensione dei lavori in caso di sversamenti accidentali che possono compromettere la sicurezza e la salute dei lavoratori.
- Quando si è tenuti a lavorare con prodotti contenenti solventi in locali non ventilati o ventilati insufficientemente, si deve provvedere a ventilare artificialmente il posto di lavoro.
- Sui posti di lavoro deve essere consentito conservare materiali in quantità non superiore a quelle strettamente necessaria.
- Il posto di lavoro e l'ambiente circostante vanno tenuti ben puliti.
- In caso di perdite o di spargimenti, il materiale va eliminato ricorrendo a mezzi di assorbimento o di pulizia prescritti dal produttore.

[Rumore]

- Non eseguire lavori rumorosi contemporaneamente nella stessa area.
- Ubicazione delle attrezzature rumorose lontano da vie di passaggio.
- Vigilare sull'uso degli otoprotettori.

Misure preventive e protettive

[Caduta di materiale dall'alto]

Per la protezione dei lavoratori dalla caduta di materiali sulle vie di transito o posti di lavoro predisporre:

- Impalcato di protezione dei luoghi di transito costituita da struttura tubolare metallica e copertura con tavoloni.
- Mantovana parasassi aggettante su ponteggio, con struttura di supporto in tubolari metallici giuntati, inclinazione di 30° e sporgenza 1,50 metri rispetto al piano orizzontale.
- Teli o reti traspiranti su ponteggio per contenimento polveri e materiali minuti.
- Delimitazione del perimetro esterno dell'area con rete plastificata o metallica arretrata di almeno 2 metri dal ponteggio o copertura.
- Canali di scarico a tubi telescopici per il getto dei materiali dall'alto.
- Per la movimentazione di tubazioni utilizzare bilanciere a trave predisposto per due punti o quattro di attacco regolabili in linea, funi o catene e ganci di sicurezza.
- Forca con gabbia per sollevamento di carichi unitari su pallet.
- Cassoni a sponde alte per il sollevamento di materiali minuti.
- Segregazione delle aree a rischio con transenne o reti plastificate.
- Segnaletica di sicurezza specifica del rischio per informare i lavoratori.
- Apparecchi di sollevamento adeguati ai carichi da sollevare: gru a torre, autogrù, gru su autocarro o carrelli semoventi a braccio telescopico.

[Elettrocuzione]

Per la protezione dei lavoratori dal rischio di elettrocuzione predisporre:

- Segregazioni delle aree di lavoro in cui sono presenti parti attive non protette con recinzione per impedire l'accesso ai non addetti ai lavori.
- Quadro elettrico generale e sottoquadri con prese interbloccate IP65 protette da magnete-termico in possesso dei requisiti minimi di sicurezza previsti dalla norma CEI 17-13/4 e norme tecniche pertinenti.
- Collegamento all'impianto di terra di cantiere delle attrezzature elettriche fisse, del quadro generale e dei sottoquadri.
- Schermatura delle parti attive con involucri o barriere, qualora non sia possibile la messa fuori tensione dell'impianto.
- Attrezzature isolanti per lavori su parti in tensione.
- Attrezzature elettriche portatili con marcatura IMQ e doppio isolamento e conformi alle norme vigenti in materia di sicurezza elettrica.
- Prolunghes, prese, spine, cavi, adattatori e materiale elettrico in possesso dei requisiti minimi di sicurezza previsti dalla norma CEI o norme tecniche pertinenti.
- Attrezzature elettriche portatili con tensione non superiore a 50 Volt verso terra per lavori in luoghi bagnati.

[Rischi da uso di sostanze chimiche]

Per la protezione dei lavoratori durante l'uso di sostanze chimiche predisporre:

- Nelle aree di lavoro con ventilazione naturale scarsa o assente deve essere predisposto in relazione alla concentrazione di inquinanti aerodispersi:

- a) Impianto di ventilazione generale dell'aria in presenza di sostanze scarsamente inquinanti o pericolose.
- b) Impianto di aspirazione localizzata capace di captare gli inquinanti a livello del punto di emissione limitandone in modo significativo la quantità presente all'interno degli ambienti di lavoro.
- Confinamento con teli delle aree a rischio.
- Per l'igiene dei lavoratori locali igienici con lavabi con acqua calda per lavarsi le mani e il viso.
- Per interventi di emergenza devono essere presenti come presidi mezzi per il lavaggio oculare o della pelle in caso di contatto accidentale.
- Per interventi in caso di malore deve essere previsto un servizio di primo soccorso composto da lavoratori formati ed equipaggiati da presidi sanitari.
- Segnaletica con richiamo dei pericoli deve essere installata all'accesso dell'area a rischio.

[Rumore]

Per la protezione degli addetti dall'esposizione a rumore predisporre:

- Barriere di protezione costituite da materiale fonoassorbente.
- Utilizzato di attrezzature o macchine con basse emissioni di rumore.
- Cabina insonorizzata per i mezzi meccanici.
- Segnaletica con richiamo del pericolo e delle prescrizioni.

Misure di coordinamento

[Caduta di materiale dall'alto]

Le scelte progettuali, le procedure, gli apprestamenti e le attrezzature devono essere messi in atto dalla ditta affidataria, che tramite il responsabile di cantiere dovrà coordinarsi con le ditte subaffidatarie in modo da rispettare quanto indicato nel piano.

Incaricare un preposto che coordini affinché:

- nessun lavoratore non addetto ai lavori transiti nelle zone a rischio;
- nessun lavoratore soste in prossimità dei lavori a rischio;
- non ci sia la presenza contemporanea nella stessa area di attività di sollevamento materiali con altre attività di cantiere differenti;
- non ci sia la presenza contemporanea di più attività di sollevamento con mezzi diversi nella stessa area.

[Elettrocuzione]

Le scelte progettuali, le procedure, gli apprestamenti e le attrezzature devono essere messi in atto dalla ditta affidataria, che tramite il responsabile di cantiere dovrà coordinarsi con le ditte subaffidatarie in modo da rispettare quanto indicato nel piano.

[Rischi da uso di sostanze chimiche]

Le scelte progettuali, le procedure, gli apprestamenti e le attrezzature devono essere messi in atto dalla ditta affidataria, che tramite il responsabile di cantiere dovrà coordinarsi con le ditte subaffidatarie in modo da rispettare quanto indicato nel piano.

[Rumore]

Le scelte progettuali, le procedure, gli apprestamenti e le attrezzature devono essere messi in atto dalla ditta affidataria, che tramite il responsabile di cantiere dovrà coordinarsi con le ditte subaffidatarie in modo da rispettare quanto indicato nel piano.

Incaricare un preposto che coordini affinché:

- nessun lavoratore non addetto ai lavori transiti nelle aree ad elevata rumorosità.
- nessun lavoratore soste in prossimità di zone con utilizzo di attrezzature rumorose.
- non ci sia la presenza contemporanea di attività rumorose nella stessa area.
- non ci sia la presenza contemporanea di attività ad elevata rumorosità con altre attività differenti nella stessa area.

Tavoli e disegni tecnici esplicativi

▪ UTILIZZO GUANTI



▪ RISCHIO TAGLI E ABRASIONI



▪ RISCHIO RUMORE



Divisori in alluminio e vetro			
Categoria	Infissi interni		
Descrizione (Tipo di intervento)	La fase prevede la realizzazione di divisori interni in alluminio e vetro.		
Rischi aggiuntivi individuati nella fase lavorativa			
Caduta di materiale dall'alto	Improbabile	Grave	Lieve
Elettrocuzione	Improbabile	Grave	Lieve
Rumore	Poco probabile	Medio	Lieve
Scelte progettuali ed organizzative			
<p>[Rumore]</p> <p>Le lavorazioni rumorose dovranno essere pianificate in modo da evitare lavorazioni contemporanee in zone adiacenti o limitrofe.</p>			
Procedure operative			
<p>[Caduta di materiale dall'alto]</p> <ul style="list-style-type: none">- Le forche semplici possono essere utilizzate solo per operazioni di scarico dei materiali.- Sospensione delle operazioni in caso di condizioni meteo che possono pregiudicare la sicurezza (forte vento, pioggia intensa).- Manutenzione dei mezzi di sollevamento secondo le indicazioni del fabbricante e verifica periodica annuale. Gli esiti dei controlli e delle verifiche devono essere disponibili in cantiere.- Controllo dell'integrità delle imbracature, funi e dei ganci di sollevamento.- Controllo dell'integrità degli accessori di sollevamento (gabbie, bilancieri e cassoni).- Le operazioni di movimentazione di materiali con apparecchi di sollevamento fissi e mobili devono essere effettuati da personale abilitato e coadiuvati con l'ausilio di un preposto.- Le attrezzature di movimentazione devono essere sottoposte a controlli iniziali e periodici secondo le indicazioni fornite dal costruttore e dalla normativa vigente. <p>- Per il getto dei materiali i canali devono avere i seguenti requisiti:</p> <ul style="list-style-type: none">a) imboccatura superiore protetta per evitare cadute accidentali di persone;b) ogni tronco inserito in quello inferiore;c) eventuali raccordi, adeguatamente rinforzati;d) ultimo tratto inclinato, al fine di ridurre la velocità di fuoriuscita del materiale;e) estremità inferiore sufficientemente lontana dalla struttura e dai ponti di servizio; deve inoltre essere posta ad altezza tale da evitare la formazione di polvere o di pericolosi rimbalzi di materiale;f) estremità inferiore posta ad altezza non superiore ai due metri dal piano di raccolta.			
<p>[Elettrocuzione]</p> <ul style="list-style-type: none">- I lavori su parti in tensioni o in prossimità di parti in tensione devono essere effettuati solo da personale competente sotto la diretta sorveglianza di un preposto.- Disattivare le parti in tensione e bloccare l'apertura del quadro per evitare attivazioni non autorizzati.- Verificare l'integrità delle prese, prolunghe e spine.			
<p>[Rumore]</p> <ul style="list-style-type: none">- Non eseguire lavorazioni rumorose contemporaneamente nella stessa area.- Ubicare le attrezzature rumorose lontano da vie di passaggio.- Vigilare sull'uso degli ottoprotettori.			

Misure preventive e protettive**[Caduta di materiale dall'alto]**

Per la protezione dei lavoratori dalla caduta di materiali sulle vie di transito o posti di lavoro predisporre:

- Impalcato di protezione dei luoghi di transito costituita da struttura tubolare metallica e copertura con tavoloni.
- Mantovana parasassi aggettante su ponteggio, con struttura di supporto in tubolari metallici giuntati, inclinazione di 30° e sporgenza 1,50 metri rispetto al piano orizzontale.
- Teli o reti traspiranti su ponteggio per contenimento polveri e materiali minuti.
- Delimitazione del perimetro esterno dell'area con rete plastificata o metallica arretrata di almeno 2 metri dal ponteggio o copertura.
- Canali di scarico a tubi telescopici per il getto dei materiali dall'alto.
- Per la movimentazione di tubazioni utilizzare bilanciere a trave predisposto per due punti o quattro di attacco regolabili in linea, funi o catene e ganci di sicurezza.
- Forca con gabbia per sollevamento di carichi unitari su pallet.
- Cassoni a sponde alte per il sollevamento di materiali minuti.
- Segregazione delle aree a rischio con transenne o reti plastificate.
- Segnaletica di sicurezza specifica del rischio per informare i lavoratori.
- Apparecchi di sollevamento adeguati ai carichi da sollevare: gru a torre, autogrù, gru su autocarro o carrelli semoventi a braccio telescopico.

[Elettrocuzione]

Per la protezione dei lavoratori dal rischio di elettrocuzione predisporre:

- Segregazioni delle aree di lavoro in cui sono presenti parti attive non protette con recinzione per impedire l'accesso ai non addetti ai lavori.
- Quadro elettrico generale e sottoquadri con prese interbloccate IP65 protette da magnete-termico in possesso dei requisiti minimi di sicurezza previsti dalla norma CEI 17-13/4 e norme tecniche pertinenti.
- Collegamento all'impianto di terra di cantiere delle attrezzature elettriche fisse, del quadro generale e dei sottoquadri.
- Schermatura delle parti attive con involucri o barriere, qualora non sia possibile la messa fuori tensione dell'impianto.
- Attrezzature isolanti per lavori su parti in tensione.
- Attrezzature elettriche portatili con marcatura IMQ e doppio isolamento e conformi alle norme vigenti in materia di sicurezza elettrica.
- Prolunghe, prese, spine, cavi, adattatori e materiale elettrico in possesso dei requisiti minimi di sicurezza previsti dalla norma CEI o norme tecniche pertinenti.
- Attrezzature elettriche portatili con tensione non superiore a 50 Volt verso terra per lavori in luoghi bagnati.

[Rumore]

Per la protezione degli addetti dall'esposizione a rumore predisporre:

- Barriere di protezione costituite da materiale fonoassorbente.
- Utilizzo di attrezzature o macchine con basse emissioni di rumore.
- Cabina insonorizzata per i mezzi meccanici.
- Segnaletica con richiamo del pericolo e delle prescrizioni.

Misure di coordinamento**[Caduta di materiale dall'alto]**

Le scelte progettuali, le procedure, gli apprestamenti e le attrezzature devono essere messi in atto dalla ditta affidataria, che tramite il responsabile di cantiere dovrà coordinarsi con le ditte subaffidatarie in modo da rispettare quanto indicato nel piano.

Incaricare un preposto che coordini affinché:

- nessun lavoratore non addetto ai lavori transiti nelle zone a rischio;
- nessun lavoratore soste in prossimità dei lavori a rischio;
- non ci sia la presenza contemporanea nella stessa area di attività di sollevamento materiali con altre attività di cantiere differenti;
- non ci sia la presenza contemporanea di più attività di sollevamento con mezzi diversi nella stessa area.

[Elettrocuzione]

Le scelte progettuali, le procedure, gli apprestamenti e le attrezzature devono essere messi in atto dalla ditta

affidataria, che tramite il responsabile di cantiere dovrà coordinarsi con le ditte subaffidatarie in modo da rispettare quanto indicato nel piano.

[Rumore]

Le scelte progettuali, le procedure, gli apprestamenti e le attrezzature devono essere messi in atto dalla ditta affidataria, che tramite il responsabile di cantiere dovrà coordinarsi con le ditte subaffidatarie in modo da rispettare quanto indicato nel piano.

Incaricare un preposto che coordini affinché:

- nessun lavoratore non addetto ai lavori transiti nelle aree ad elevata rumorosità;
- nessun lavoratore soste in prossimità di zone con utilizzo di attrezzature rumorose;
- non ci sia la presenza contemporanea di attività rumorose nella stessa area;
- non ci sia la presenza contemporanea di attività ad elevata rumorosità con altre attività differenti nella stessa area.

Tavoli e disegni tecnici esplicativi

▪ RISCHIO RUMORE



▪ RISCHIO TAGLI E ABRASIONI



▪ UTILIZZO GUANTI



Opere in cartongesso			
Categoria	Pareti divisorie interne in materiale vario		
Descrizione (Tipo di intervento)	La fase lavorativa prevede la realizzazione di pareti divisorie, contropareti o altre opere in genere in cartongesso.		
Rischi aggiuntivi individuati nella fase lavorativa			
Caduta dall'alto e sfondamento > 2 metri	Improbabile	Grave	Lieve
Caduta di materiale dall'alto	Improbabile	Grave	Lieve
Elettrocuzione	Improbabile	Grave	Lieve
Rischi da uso di sostanze chimiche	Poco probabile	Medio	Lieve
Rumore	Poco probabile	Medio	Lieve
Scelte progettuali ed organizzative			
[Rumore] Le lavorazioni rumorose dovranno essere pianificate in modo da evitare lavorazioni contemporanee in zone adiacenti o limitrofe.			
Procedure operative			
[Caduta dall'alto e sfondamento > 2 metri] - Il ponteggio con relativa omologa ministeriale deve essere montato seguendo il libretto di montaggio e gli schemi contenuti nel Piano di montaggio, uso e smontaggio (PIMUS) redatto per quel specifico cantiere, con elementi che devono portare impressi il nome e il marchio del fabbricante. - Il montaggio deve essere effettuato da una squadra composta da 2 montatori abilitati sotto la diretta sorveglianza di preposto formato. - Le condizioni degli elementi devono essere verificati prima del montaggio e gli esiti dei controlli devono essere registrati. - Il ponteggio deve essere ancorato all’opera servita, secondo la tipologia e il numero degli ancoraggi previsti dal libretto e/o dalla relazione di calcolo elaborata da un tecnico abilitato. - Il ponteggio deve distare dall’opera servita massimo 20 cm, in caso contrario allestire il parapetto anche sul lato interno o aggiungere una mensola a sbalzo per ridurre la distanza a meno di 20 cm. - Per salire e scendere dal ponteggio utilizzare le scalette interne e le botole. - Verificare prima dell’uso che ogni piano di lavoro sia completo di impalcato, parapetto, tavola fermapiè e cancelletto laterale. La parti non accessibili devono essere chiuse. - Gli elementi del ponteggio non devono essere rimossi durante la fase di lavoro per facilitare le lavorazioni. - Il programma lavori di allestimento deve essere compatibile con le condizioni climatiche. Immediata sospensione lavori in caso di eventi meteorici eccezionali. - Le tavole costituenti il piano di calpestio di ponti, passerelle, andatoie ed impalcato di servizio, balconi di carico e castelli di tiro devono avere le fibre con andamento parallelo all'asse, spessore adeguato al carico da sopportare ed in ogni caso non minore di cm 5, e larghezza non minore di cm 30. Le tavole stesse non devono avere nodi passanti che riducano più del dieci per cento la sezione di resistenza. - Nei lavori in cui non è possibile allestire apprestamenti deve essere realizzata una protezione costituita da tesatura di cavo metallico fra elementi strutturali per l’ancoraggio delle funi di trattenuta delle imbracature di sicurezza. - I sistemi di protezione del bordo sulle coperture devono essere installati con l’ausilio di attrezzature specifiche (piattaforme o cestelli). - Le reti di sicurezza conformi alla norma UNI EN 12631 devono essere montati da personale competente. In cantiere deve essere presente il manuale d’uso nel quale sono contenute tutte le informazioni necessarie a: a) montaggio, uso e smontaggio; b) cure e ispezioni; c) avvertenze per l’uso. - Il Ponte a torre su ruote deve essere montato da personale competente secondo il manuale fornito dal fabbricante. Le ruote durante l’uso devono essere bloccate con gli stabilizzatori. La salita e la discesa deve essere interna impiegando le apposite scalette e botole. Durante la fase lavorativa il piano di lavoro deve essere protetto sui i 4 lati.			

Il ponte deve essere utilizzato secondo il manuale d'uso.

- Le attrezzature utilizzate per i lavori in quota devono essere utilizzate secondo il manuale d'uso che deve essere sempre a corredo.
- Controllare prima dell'uso che le attrezzature siano state sottoposte ai controlli iniziali, periodici previsti dal costruttore e dalla normativa vigente per il mantenimento dei requisiti minimi di sicurezza.
- Le passerelle o andatoie devono avere larghezza minima di 60 cm, o 1,20 m in caso di passaggio con materiali, impalcato in legno o elementi metallici e parapetto di trattenuta.

[Caduta di materiale dall'alto]

- Le forche semplici possono essere utilizzate solo per operazioni di scarico dei materiali.
- Sospensione delle operazioni in caso di condizioni meteo che possono pregiudicare la sicurezza (forte vento, pioggia intensa).
- Manutenzione dei mezzi di sollevamento secondo le indicazioni del fabbricante e verifica periodica annuale. Gli esiti dei controlli e delle verifiche devono essere disponibili in cantiere.
- Controllo dell'integrità delle imbracature, funi e dei ganci di sollevamento.
- Controllo dell'integrità degli accessori di sollevamento (gabbie, bilancieri e cassoni).
- Le operazioni di movimentazione di materiali con apparecchi di sollevamento fissi e mobili devono essere effettuati da personale abilitato e coadiuvati con l'ausilio di un preposto.
- Le attrezzature di movimentazione devono essere sottoposte a controlli iniziali e periodici secondo le indicazioni fornite dal costruttore e dalla normativa vigente.

- Per il getto dei materiali i canali devono avere i seguenti requisiti:

- a) imboccatura superiore protetta per evitare cadute accidentali di persone;
- b) ogni tronco inserito in quello inferiore;
- c) eventuali raccordi, adeguatamente rinforzati;
- d) ultimo tratto inclinato, al fine di ridurre la velocità di fuoriuscita del materiale;
- e) estremità inferiore sufficientemente lontana dalla struttura e dai ponti di servizio; deve inoltre essere posta ad altezza tale da evitare la formazione di polvere o di pericolosi rimbalzi di materiale;
- f) estremità inferiore posta ad altezza non superiore ai due metri dal piano di raccolta.

[Elettrocuzione]

- I lavori su parti in tensioni o in prossimità di parti in tensione devono essere effettuati solo da personale competente sotto la diretta sorveglianza di un preposto.
- Disattivare le parti in tensione e bloccare l'apertura del quadro per evitare attivazioni non autorizzate.
- Verificare l'integrità delle prese, prolunghe e spine.

[Rischi da uso di sostanze chimiche]

- In cantiere o allegate al Piano Operativo di sicurezza devono essere presenti le schede di sicurezza dei prodotti utilizzati, ove sono riportate tutte le informazioni utili per:

- a) La corretta manipolazione.
- b) Lo stoccaggio.
- c) La gestione delle emergenze di primo soccorso e incendio.
- d) Le sostanze incompatibili.

- Divieto di bere, mangiare e fumare con le mani sporche.

- Controllo dell'efficienza degli impianti di ventilazione o aspirazione localizzata.

- Divieto di svolgere lavorazioni con più sostanze pericolose contemporaneamente.

- Scelta di sostanze chimiche non pericolose.

- Sorveglianza sull'uso dei DPI previsti nella scheda di sicurezza da parte del preposto.

- Sospensione dei lavori in caso di sversamenti accidentali che possono compromettere la sicurezza e la salute dei lavoratori.

- Quando si è tenuti a lavorare con prodotti contenenti solventi in locali non ventilati o ventilati insufficientemente, si deve provvedere a ventilare artificialmente il posto di lavoro.

- Sui posti di lavoro deve essere consentito conservare materiali in quantità non superiore a quelle strettamente necessaria.

- Il posto di lavoro e l'ambiente circostante vanno tenuti ben puliti.

- In caso di perdite o di spargimenti, il materiale va eliminato ricorrendo a mezzi di assorbimento o di pulizia prescritti dal produttore.

[Rumore]

- Non eseguire lavori rumorose contemporaneamente nella stessa area.
- Ubicazione delle attrezzature rumorose lontano da vie di passaggio.
- Vigilare sull'uso degli otoprotettori.

Misure preventive e protettive**[Caduta dall'alto e sfondamento > 2 metri]**

Per la protezione dei lavoratori dalle cadute dall'alto predisporre:

- Ponte a torre su ruote (trabattelli) conforme alla norma UNI HD 1004.
- Parapetto normale con tavola fermapiede in legno a solaio o cornicione.
- Parapetto normale con elementi a tubi e giunti e tavola fermapiede a solaio o cornicione.
- Ponteggio di servizio a tubi e giunti con sottoponte di sicurezza a distanza non superiore a 2,50 metri.
- Ponte su cavalletti con impalcato in tavole di legno della sezione minima di 30 x 5 cm, poggiato su tre cavalletti, larghezza 90 cm e lunghezza 4 metri.
- Ponteggio di servizio a telai prefabbricati e piano di calpestio con tavole metalliche, sottoponte di sicurezza, controventatura sia in pianta che sui laterali.
- Copertura di botole, asole e aperture nei solai con tavolato in legno.
- Protezione delle aperture verso il vuoto o vani.
- Reti di sicurezza conformi alla norma UNI EN 1263-2003 sotto la copertura e/o i lucernari.
- Reti di sicurezza conformi alla norma UNI EN 1263-2003 collegate alle armature provvisorie dei solai.
- Sistemi combinati costituiti da parapetti di trattenuta e reti di sicurezza integrati fra loro.
- Sistemi di protezione bordi (parapetti di trattenuta provvisori) di classe A conformi alla norma EN 13374 per superfici con inclinazione non superiore a 10°.
- Sistemi di protezione bordi (parapetti di trattenuta provvisori) di classe B conformi alla norma EN 13374 per superfici con inclinazione non superiore a 30°.
- Balconi di carico per il deposito temporaneo dei materiali in quota costituito da piano di lavoro e deposito, parapetto di protezione su ogni lato libero e struttura portante a castello o a sbalzo con tubolari metallici giuntati.
- Castelli di tiro per posizionare in quota e sostenere i mezzi di sollevamento dei materiali costituiti da piano di lavoro e deposito, parapetto di protezione su ogni lato libero e sottostruttura portante metallica.
- Passerelle metalliche o in legno complete di parapetto e tavole fermapiede, per il collegamento di posti di lavoro a quote diverse allestire passerelle metalliche o in legno.

Nelle lavorazioni in assenza di apprestamenti o non sia possibile l'allestimento, le condizioni di sicurezza devono essere garantiti con l'utilizzo di:

- Piattaforma di lavoro (cestello) su braccio idraulico e mezzo semovente.
- Ponte sviluppabile su carro.
- Scala sviluppabile su carro.

[Caduta di materiale dall'alto]

Per la protezione dei lavoratori dalla caduta di materiali sulle vie di transito o posti di lavoro predisporre:

- Impalcato di protezione dei luoghi di transito costituita da struttura tubolare metallica e copertura con tavoloni.
- Mantovana parasassi aggettante su ponteggio, con struttura di supporto in tubolari metallici giuntati, inclinazione di 30° e sporgenza 1,50 metri rispetto al piano orizzontale.
- Teli o reti traspiranti su ponteggio per contenimento polveri e materiali minuti.
- Delimitazione del perimetro esterno dell'area con rete plastificata o metallica arretrata di almeno 2 metri dal ponteggio o copertura.
- Canali di scarico a tubi telescopici per il getto dei materiali dall'alto.
- Per la movimentazione di tubazioni utilizzare bilanciere a trave predisposto per due punti o quattro di attacco regolabili in linea, funi o catene e ganci di sicurezza.
- Forca con gabbia per sollevamento di carichi unitari su pallet.
- Cassoni a sponde alte per il sollevamento di materiali minuti.
- Segregazione delle aree a rischio con transenne o reti plastificate.
- Segnaletica di sicurezza specifica del rischio per informare i lavoratori.
- Apparecchi di sollevamento adeguati ai carichi da sollevare: gru a torre, autogrù, gru su autocarro o carrelli semoventi a braccio telescopico.

[Elettrocuzione]

Per la protezione dei lavoratori dal rischio di elettrocuzione predisporre:

- Segregazioni delle aree di lavoro in cui sono presenti parti attive non protette con recinzione per impedire l'accesso ai non addetti ai lavori.
- Quadro elettrico generale e sottoquadri con prese interbloccate IP65 protette da magnete-termico in possesso dei requisiti minimi di sicurezza previsti dalla norma CEI 17-13/4 e norme tecniche pertinenti.
- Collegamento all'impianto di terra di cantiere delle attrezzature elettriche fisse, del quadro generale e dei sottoquadri.
- Schermatura delle parti attive con involucri o barriere, qualora non sia possibile la messa fuori tensione dell'impianto.
- Attrezzature isolanti per lavori su parti in tensione.
- Attrezzature elettriche portatili con marcatura IMQ e doppio isolamento e conformi alle norme vigenti in materia di sicurezza elettrica.
- Prolunghe, prese, spine, cavi, adattatori e materiale elettrico in possesso dei requisiti minimi di sicurezza previsti dalla norma CEI o norme tecniche pertinenti.
- Attrezzature elettriche portatili con tensione non superiore a 50 Volt verso terra per lavori in luoghi bagnati.

[Rischi da uso di sostanze chimiche]

Per la protezione dei lavoratori durante l'uso di sostanze chimiche predisporre:

- Nelle aree di lavoro con ventilazione naturale scarsa o assente deve essere predisposto in relazione alla concentrazione di inquinanti aerodispersi:
 - a) Impianto di ventilazione generale dell'aria in presenza di sostanze scarsamente inquinanti o pericolose.
 - b) Impianto di aspirazione localizzata capace di captare gli inquinanti a livello del punto di emissione limitandone in modo significativo la quantità presente all'interno degli ambienti di lavoro.
- Confinamento con teli delle aree a rischio.
- Per l'igiene dei lavoratori locali igienici con lavabi con acqua calda per lavarsi le mani e il viso.
- Per interventi di emergenza devono essere presenti come presidi mezzi per il lavaggio oculare o della pelle in caso di contatto accidentale.
- Per interventi in caso di malore deve essere previsto un servizio di primo soccorso composto da lavoratori formati ed equipaggiati da presidi sanitari.
- Segnaletica con richiamo dei pericoli deve essere installata all'accesso dell'area a rischio.

[Rumore]

Per la protezione degli addetti dall'esposizione a rumore predisporre:

- Barriere di protezione costituite da materiale fonoassorbente.
- Utilizzato di attrezzature o macchine con basse emissioni di rumore.
- Cabina insonorizzata per i mezzi meccanici.
- Segnaletica con richiamo del pericolo e delle prescrizioni.

Misure di coordinamento

[Caduta dall'alto e sfondamento > 2 metri]

Le scelte progettuali, le procedure, gli apprestamenti e le attrezzature devono essere messi in atto dalla ditta affidataria, che tramite il responsabile di cantiere dovrà coordinarsi con le ditte subaffidatarie in modo da rispettare quanto indicato nel piano.

[Caduta di materiale dall'alto]

Le scelte progettuali, le procedure, gli apprestamenti e le attrezzature devono essere messi in atto dalla ditta affidataria, che tramite il responsabile di cantiere dovrà coordinarsi con le ditte subaffidatarie in modo da rispettare quanto indicato nel piano.

Incaricare un preposto che coordini affinché:

- nessun lavoratore non addetto ai lavori transiti nelle zone a rischio;
- nessun lavoratore soste in prossimità dei lavori a rischio;
- non ci sia la presenza contemporanea nella stessa area di attività di sollevamento materiali con altre attività di cantiere differenti;
- non ci sia la presenza contemporanea di più attività di sollevamento con mezzi diversi nella stessa area.

[Elettrocuzione]

Le scelte progettuali, le procedure, gli apprestamenti e le attrezzature devono essere messi in atto dalla ditta affidataria, che tramite il responsabile di cantiere dovrà coordinarsi con le ditte subaffidatarie in modo da rispettare quanto indicato nel piano.

[Rischi da uso di sostanze chimiche]

Le scelte progettuali, le procedure, gli apprestamenti e le attrezzature devono essere messi in atto dalla ditta affidataria, che tramite il responsabile di cantiere dovrà coordinarsi con le ditte subaffidatarie in modo da rispettare quanto indicato nel piano.

[Rumore]

Le scelte progettuali, le procedure, gli apprestamenti e le attrezzature devono essere messi in atto dalla ditta affidataria, che tramite il responsabile di cantiere dovrà coordinarsi con le ditte subaffidatarie in modo da rispettare quanto indicato nel piano.

Incaricare un preposto che coordini affinché:

- nessun lavoratore non addetto ai lavori transiti nelle aree ad elevata rumorosità.
- nessun lavoratore sostino in prossimità di zone con utilizzo di attrezzature rumorose.
- non ci sia la presenza contemporanea di attività rumorose nella stessa area.
- non ci sia la presenza contemporanea di attività ad elevata rumorosità con altre attività differenti nella stessa area.

Tavoli e disegni tecnici esplicativi**▪ UTILIZZO GUANTI****▪ RISCHIO TAGLI E ABRASIONI****▪ RISCHIO RUMORE**

▪ **TRABATELLO**

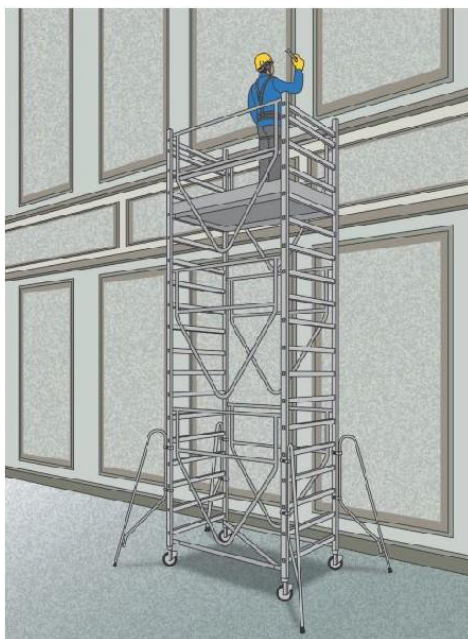

▪ **CADUTA UTENSILI**



Intonaco interno con macchina intonacatrice			
Categoria	Intonaci		
Descrizione (Tipo di intervento)	La fase prevede i lavori di intonacatura interna con intonacatrice		
Rischi aggiuntivi individuati nella fase lavorativa			
Caduta dall'alto e sfondamento > 2 metri	Improbabile	Grave	Lieve
Caduta di materiale dall'alto	Improbabile	Grave	Lieve
Elettrocuzione	Improbabile	Grave	Lieve
Rischi da uso di sostanze chimiche	Poco probabile	Medio	Lieve
Procedure operative			
<p>[Caduta dall'alto e sfondamento > 2 metri]</p> <ul style="list-style-type: none">- Il ponteggio con relativa omologa ministeriale deve essere montato seguendo il libretto di montaggio e gli schemi contenuti nel Piano di montaggio, uso e smontaggio (PIMUS) redatto per quel specifico cantiere, con elementi che devono portare impressi il nome e il marchio del fabbricante.- Il montaggio deve essere effettuato da una squadra composta da 2 montatori abilitati sotto la diretta sorveglianza di preposto formato.- Le condizioni degli elementi devono essere verificati prima del montaggio e gli esiti dei controlli devono essere registrati.- Il ponteggio deve essere ancorato all’opera servita, secondo la tipologia e il numero degli ancoraggi previsti dal libretto e/o dalla relazione di calcolo elaborata da un tecnico abilitato.- Il ponteggio deve distare dall’opera servita massimo 20 cm, in caso contrario allestire il parapetto anche sul lato interno o aggiungere una mensola a sbalzo per ridurre la distanza a meno di 20 cm.- Per salire e scendere dal ponteggio utilizzare le scalette interne e le botole.- Verificare prima dell’uso che ogni piano di lavoro sia completo di impalcato, parapetto, tavola fermapiede e cancelletto laterale. La parti non accessibili devono essere chiuse.- Gli elementi del ponteggio non devono essere rimossi durante la fase di lavoro per facilitare le lavorazioni.- Il programma lavori di allestimento deve essere compatibile con le condizioni climatiche. Immediata sospensione lavori in caso di eventi meteorici eccezionali.- Le tavole costituenti il piano di calpestio di ponti, passerelle, andatoie ed impalcati di servizio, balconi di carico e castelli di tiro devono avere le fibre con andamento parallelo all'asse, spessore adeguato al carico da sopportare ed in ogni caso non minore di cm 5, e larghezza non minore di cm 30. Le tavole stesse non devono avere nodi passanti che riducano più del dieci per cento la sezione di resistenza.- Nei lavori in cui non è possibile allestire apprestamenti deve essere realizzata una protezione costituita da tesatura di cavo metallico fra elementi strutturali per l’ancoraggio delle funi di trattenuta delle imbracature di sicurezza.- I sistemi di protezione del bordo sulle coperture devono essere installati con l’ausilio di attrezzature specifiche (piattaforme o cestelli).- Le reti di sicurezza conformi alla norma UNI EN 12631 devono essere montati da personale competente. In cantiere deve essere presente il manuale d’uso nel quale sono contenute tutte le informazioni necessarie a:<ul style="list-style-type: none">a) montaggio, uso e smontaggio;b) cure e ispezioni;c) avvertenze per l’uso.- Il Ponte a torre su ruote deve essere montato da personale competente secondo il manuale fornito dal fabbricante. Le ruote durante l’uso devono essere bloccate con gli stabilizzatori. La salita e la discesa deve essere interna impiegando le apposite scalette e botole. Durante la fase lavorativa il piano di lavoro deve essere protetto sui i 4 lati. Il ponte deve essere utilizzato secondo il manuale d’uso.- Le attrezzature utilizzate per i lavori in quota devono essere utilizzate secondo il manuale d’uso che deve essere sempre a corredo.- Controllare prima dell’uso che le attrezzature siano state sottoposte ai controlli iniziali, periodici previsti dal costruttore e dalla normativa vigente per il mantenimento dei requisiti minimi di sicurezza.- Le passerelle o andatoie devono avere larghezza minima di 60 cm, o 1,20 cm in caso di passaggio con materiali,			

impalcato in legno o elementi metallici e parapetto di trattenuta.

[Caduta di materiale dall'alto]

- Le forche semplici possono essere utilizzate solo per operazioni di scarico dei materiali.
- Sospensione delle operazioni in caso di condizioni meteo che possono pregiudicare la sicurezza (forte vento, pioggia intensa).
- Manutenzione dei mezzi di sollevamento secondo le indicazioni del fabbricante e verifica periodica annuale. Gli esiti dei controlli e delle verifiche devono essere disponibili in cantiere.
- Controllo dell'integrità delle imbracature, funi e dei ganci di sollevamento.
- Controllo dell'integrità degli accessori di sollevamento (gabbie, bilancieri e cassoni).
- Le operazioni di movimentazione di materiali con apparecchi di sollevamento fissi e mobili devono essere effettuati da personale abilitato e coadiuvati con l'ausilio di un preposto.
- Le attrezzature di movimentazione devono essere sottoposte a controlli iniziali e periodici secondo le indicazioni fornite dal costruttore e dalla normativa vigente.

- Per il getto dei materiali i canali devono avere i seguenti requisiti:

- a) imboccatura superiore protetta per evitare cadute accidentali di persone;
- b) ogni tronco inserito in quello inferiore;
- c) eventuali raccordi, adeguatamente rinforzati;
- d) ultimo tratto inclinato, al fine di ridurre la velocità di fuoriuscita del materiale;
- e) estremità inferiore sufficientemente lontana dalla struttura e dai ponti di servizio; deve inoltre essere posta ad altezza tale da evitare la formazione di polvere o di pericolosi rimbalzi di materiale;
- f) estremità inferiore posta ad altezza non superiore ai due metri dal piano di raccolta.

[Elettrocuzione]

- I lavori su parti in tensioni o in prossimità di parti in tensione devono essere effettuati solo da personale competente sotto la diretta sorveglianza di un preposto.
- Disattivare le parti in tensione e bloccare l'apertura del quadro per evitare attivazioni non autorizzate.
- Verificare l'integrità delle prese, prolunghe e spine.

[Rischi da uso di sostanze chimiche]

- In cantiere o allegate al Piano Operativo di sicurezza devono essere presenti le schede di sicurezza dei prodotti utilizzati, ove sono riportate tutte le informazioni utili per:
 - a) La corretta manipolazione.
 - b) Lo stoccaggio.
 - c) La gestione delle emergenze di primo soccorso e incendio.
 - d) Le sostanze incompatibili.
- Divieto di bere, mangiare e fumare con le mani sporche.
- Controllo dell'efficienza degli impianti di ventilazione o aspirazione localizzata.
- Divieto di svolgere lavorazioni con più sostanze pericolose contemporaneamente.
- Scelta di sostanze chimiche non pericolose.
- Sorveglianza sull'uso dei DPI previsti nella scheda di sicurezza da parte del preposto.
- Sospensione dei lavori in caso di sversamenti accidentali che possono compromettere la sicurezza e la salute dei lavoratori.
- Quando si è tenuti a lavorare con prodotti contenenti solventi in locali non ventilati o ventilati insufficientemente, si deve provvedere a ventilare artificialmente il posto di lavoro.
- Sui posti di lavoro deve essere consentito conservare materiali in quantità non superiore a quelle strettamente necessaria.
- Il posto di lavoro e l'ambiente circostante vanno tenuti ben puliti.
- In caso di perdite o di spargimenti, il materiale va eliminato ricorrendo a mezzi di assorbimento o di pulizia prescritti dal produttore.

Misure preventive e protettive

[Caduta dall'alto e sfondamento > 2 metri]

Per la protezione dei lavoratori dalle cadute dall'alto predisporre:

- Ponte a torre su ruote (trabattelli) conforme alla norma UNI HD 1004.
- Parapetto normale con tavola fermapiede in legno a solaio o cornicione.
- Parapetto normale con elementi a tubi e giunti e tavola fermapiede a solaio o cornicione.
- Ponteggio di servizio a tubi e giunti con sottoponte di sicurezza a distanza non superiore a 2,50 metri.
- Ponte su cavalletti con impalcato in tavole di legno della sezione minima di 30 x 5 cm, poggiato su tre cavalletti, larghezza 90 cm e lunghezza 4 metri.
- Ponteggio di servizio a telai prefabbricati e piano di calpestio con tavole metalliche, sottoponte di sicurezza, controventatura sia in pianta che sui laterali.
- Copertura di botole, asole e aperture nei solai con tavolato in legno.
- Protezione delle aperture verso il vuoto o vani.
- Reti di sicurezza conformi alla norma UNI EN 1263-2003 sotto la copertura e/o i lucernari.
- Reti di sicurezza conformi alla norma UNI EN 1263-2003 collegate alle armature provvisorie dei solai.
- Sistemi combinati costituiti da parapetti di trattenuta e reti di sicurezza integrati fra loro.
- Sistemi di protezione bordi (parapetti di trattenuta provvisori) di classe A conformi alla norma EN 13374 per superfici con inclinazione non superiore a 10°.
- Sistemi di protezione bordi (parapetti di trattenuta provvisori) di classe B conformi alla norma EN 13374 per superfici con inclinazione non superiore a 30°.
- Balconi di carico per il deposito temporaneo dei materiali in quota costituito da piano di lavoro e deposito, parapetto di protezione su ogni lato libero e struttura portante a castello o a sbalzo con tubolari metallici giuntati.
- Castelli di tiro per posizionare in quota e sostenere i mezzi di sollevamento dei materiali costituiti da piano di lavoro e deposito, parapetto di protezione su ogni lato libero e sottostruttura portante metallica.
- Passerelle metalliche o in legno complete di parapetto e tavole fermapiede, per il collegamento di posti di lavoro a quote diverse allestire passerelle metalliche o in legno.

Nelle lavorazioni in assenza di apprestamenti o non sia possibile l'allestimento, le condizioni di sicurezza devono essere garantiti con l'utilizzo di:

- Piattaforma di lavoro (cestello) su braccio idraulico e mezzo semovente.
- Ponte sviluppabile su carro.
- Scala sviluppabile su carro.

[Caduta di materiale dall'alto]

Per la protezione dei lavoratori dalla caduta di materiali sulle vie di transito o posti di lavoro predisporre:

- Impalcato di protezione dei luoghi di transito costituita da struttura tubolare metallica e copertura con tavoloni.
- Mantovana parasassi aggettante su ponteggio, con struttura di supporto in tubolari metallici giuntati, inclinazione di 30° e sporgenza 1,50 metri rispetto al piano orizzontale.
- Teli o reti traspiranti su ponteggio per contenimento polveri e materiali minuti.
- Delimitazione del perimetro esterno dell'area con rete plastificata o metallica arretrata di almeno 2 metri dal ponteggio o copertura.
- Canali di scarico a tubi telescopici per il getto dei materiali dall'alto.
- Per la movimentazione di tubazioni utilizzare bilanciere a trave predisposto per due punti o quattro di attacco regolabili in linea, funi o catene e ganci di sicurezza.
- Forca con gabbia per sollevamento di carichi unitari su pallet.
- Cassoni a sponde alte per il sollevamento di materiali minuti.
- Segregazione delle aree a rischio con transenne o reti plastificate.
- Segnaletica di sicurezza specifica del rischio per informare i lavoratori.
- Apparecchi di sollevamento adeguati ai carichi da sollevare: gru a torre, autogrù, gru su autocarro o carrelli semoventi a braccio telescopico.

[Elettrocuzione]

Per la protezione dei lavoratori dal rischio di elettrocuzione predisporre:

- Segregazioni delle aree di lavoro in cui sono presenti parti attive non protette con recinzione per impedire l'accesso ai non addetti ai lavori.
- Quadro elettrico generale e sottoquadri con prese interbloccate IP65 protette da magnete-termico in possesso dei requisiti minimi di sicurezza previsti dalla norma CEI 17-13/4 e norme tecniche pertinenti.

- Collegamento all'impianto di terra di cantiere delle attrezzature elettriche fisse, del quadro generale e dei sottoquadri.
- Schermatura delle parti attive con involucri o barriere, qualora non sia possibile la messa fuori tensione dell'impianto.
- Attrezzature isolanti per lavori su parti in tensione.
- Attrezzature elettriche portatili con marcatura IMQ e doppio isolamento e conformi alle norme vigenti in materia di sicurezza elettrica.
- Prolunghe, prese, spine, cavi, adattatori e materiale elettrico in possesso dei requisiti minimi di sicurezza previsti dalla norma CEI o norme tecniche pertinenti.
- Attrezzature elettriche portatili con tensione non superiore a 50 Volt verso terra per lavori in luoghi bagnati.

[Rischi da uso di sostanze chimiche]

Per la protezione dei lavoratori durante l'uso di sostanze chimiche predisporre:

- Nelle aree di lavoro con ventilazione naturale scarsa o assente deve essere predisposto in relazione alla concentrazione di inquinanti aerodispersi:
 - a) Impianto di ventilazione generale dell'aria in presenza di sostanze scarsamente inquinanti o pericolose.
 - b) Impianto di aspirazione localizzata capace di captare gli inquinanti a livello del punto di emissione limitandone in modo significativo la quantità presente all'interno degli ambienti di lavoro.
- Confinamento con teli delle aree a rischio.
- Per l'igiene dei lavoratori locali igienici con lavabi con acqua calda per lavarsi le mani e il viso.
- Per interventi di emergenza devono essere presenti come presidi mezzi per il lavaggio oculare o della pelle in caso di contatto accidentale.
- Per interventi in caso di malore deve essere previsto un servizio di primo soccorso composto da lavoratori formati ed equipaggiati da presidi sanitari.
- Segnaletica con richiamo dei pericoli deve essere installata all'accesso dell'area a rischio.

Misure di coordinamento

[Caduta dall'alto e sfondamento > 2 metri]

Le scelte progettuali, le procedure, gli apprestamenti e le attrezzature devono essere messi in atto dalla ditta affidataria, che tramite il responsabile di cantiere dovrà coordinarsi con le ditte subaffidatarie in modo da rispettare quanto indicato nel piano.

[Caduta di materiale dall'alto]

Le scelte progettuali, le procedure, gli apprestamenti e le attrezzature devono essere messi in atto dalla ditta affidataria, che tramite il responsabile di cantiere dovrà coordinarsi con le ditte subaffidatarie in modo da rispettare quanto indicato nel piano.

Incaricare un preposto che coordini affinché:

- nessun lavoratore non addetto ai lavori transiti nelle zone a rischio;
- nessun lavoratore sostenga in prossimità dei lavori a rischio;
- non ci sia la presenza contemporanea nella stessa area di attività di sollevamento materiali con altre attività di cantiere differenti;
- non ci sia la presenza contemporanea di più attività di sollevamento con mezzi diversi nella stessa area.

[Elettrocuzione]

Le scelte progettuali, le procedure, gli apprestamenti e le attrezzature devono essere messi in atto dalla ditta affidataria, che tramite il responsabile di cantiere dovrà coordinarsi con le ditte subaffidatarie in modo da rispettare quanto indicato nel piano.

[Rischi da uso di sostanze chimiche]

Le scelte progettuali, le procedure, gli apprestamenti e le attrezzature devono essere messi in atto dalla ditta affidataria, che tramite il responsabile di cantiere dovrà coordinarsi con le ditte subaffidatarie in modo da rispettare quanto indicato nel piano.

Tavoli e disegni tecnici esplicativi

▪ **CADUTA UTENSILI**



▪ **TRABATELLO**

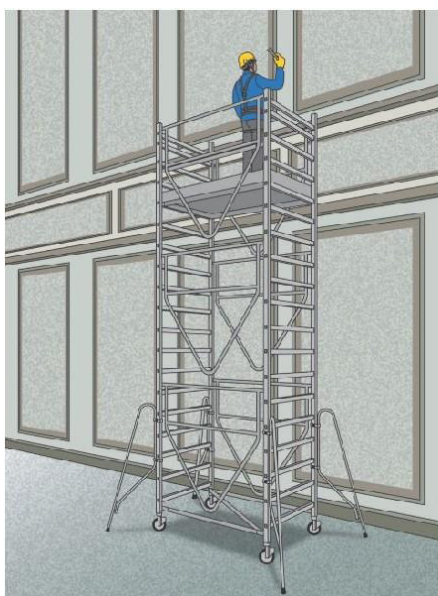

▪ **UTILIZZO GUANTI**



Impermeabilizzazione pavimenti

Categoria	Impermeabilizzazioni
Descrizione (Tipo di intervento)	La fase di impermeabilizzazione consiste nell'applicare un telo in tessuto non tessuto ed una guaina in PVC, la posa di malta o di pittura isolante.

Rischi aggiuntivi individuati nella fase lavorativa

Caduta dall'alto per lavori su facciate	Improbabile	Grave	Lieve
Caduta di materiale dall'alto	Improbabile	Grave	Lieve
Elettrocuzione	Improbabile	Grave	Lieve
Incendio ed esplosione uso materiali pericolosi	Improbabile	Grave	Lieve
Rischi da uso di sostanze chimiche	Poco probabile	Medio	Lieve

Procedure operative

[Caduta dall'alto per lavori su facciate]

- Verificare l'integrità degli impalcati e dei parapetti dei ponteggi prima di ogni inizio di attività sui medesimi.
- Quando per esigenze di lavoro alcune opere provvisorie devono essere manomesse o rimosse, appena ultimate quelle lavorazioni è indispensabile ripristinare le protezioni facendo uso di imbracature anticaduta.
- Non sovraccaricare i ponti di servizio per lo scarico dei materiali che non devono diventare dei depositi.
- Il ponteggio con relativa omologa ministeriale deve essere montato seguendo il libretto di montaggio e gli schemi contenuti nel Piano di montaggio, uso e smontaggio (PIMUS) redatto per quel specifico cantiere, con elementi che devono portare impressi il nome e il marchio del fabbricante.
- Il montaggio deve essere effettuato da una squadra composta da 2 montatori abilitati sotto la diretta sorveglianza di preposto formato.
- Le condizioni degli elementi devono essere verificati prima del montaggio e gli esiti dei controlli devono essere registrati.
- Il ponteggio deve essere ancorato all'opera servita, secondo la tipologia e il numero degli ancoraggi previsti dal libretto e/o dalla relazione di calcolo elaborata da un tecnico abilitato.
- Il ponteggio deve distare dall'opera servita massimo 20 cm, in caso contrario allestire il parapetto anche sul lato interno o aggiungere una mensola a sbalzo per ridurre la distanza a meno di 20 cm.
- Per salire e scendere dal ponteggio utilizzare le scalette interne e le botole.
- Verificare prima dell'uso che ogni piano di lavoro sia completo di impalcato, parapetto, tavola fermapiè e cancelletto laterale. Le parti non accessibili devono essere chiuse.
- Gli elementi del ponteggio non devono essere rimossi durante la fase di lavoro per facilitare le lavorazioni.
- Il Programma lavori di allestimento deve essere compatibile con le condizioni climatiche. Immediata sospensione lavori in caso di eventi meteorici eccezionali.
- Le tavole costituenti il piano di calpestio di ponti, passerelle, andatoie ed impalcati di servizio, balconi di carico e castelli di tiro devono avere le fibre con andamento parallelo all'asse, spessore adeguato al carico da sopportare ed in ogni caso non minore di cm 5, e larghezza non minore di cm 30. Le tavole stesse non devono avere nodi passanti che riducano più del dieci per cento la sezione di resistenza.
- In presenza di condizioni meteo avverse (pioggia, vento, nevicate, gelo, nebbia) sospendere le lavorazioni sul ponteggio o sui prospetti. Prima di riprendere i lavori verificare gli apprestamenti.
- Le attrezzature utilizzate per i lavori in quota devono essere utilizzate secondo il manuale d'uso che deve essere sempre a corredo.
- Controllare prima dell'uso che le attrezzature siano state sottoposte ai controlli iniziali, periodici previsti dal costruttore e dalla normativa vigente per il mantenimento dei requisiti minimi di sicurezza.
- Le passerelle o andatoie devono avere larghezza minima di 60 cm, o 1,20 m in caso di passaggio con materiali, impalcato in legno o elementi metallici e parapetto di trattenuta.

[Caduta di materiale dall'alto]

- Le forche semplici possono essere utilizzate solo per operazioni di scarico dei materiali.
- Sospensione delle operazioni in caso di condizioni meteo che possono pregiudicare la sicurezza (forte vento, pioggia intensa).
- Manutenzione dei mezzi di sollevamento secondo le indicazioni del fabbricante e verifica periodica annuale. Gli esiti dei controlli e delle verifiche devono essere disponibili in cantiere.

- Controllo dell'integrità delle imbracature, funi e dei ganci di sollevamento.
- Controllo dell'integrità degli accessori di sollevamento (gabbie, bilancieri e cassoni).
- Le operazioni di movimentazione di materiali con apparecchi di sollevamento fissi e mobili devono essere effettuati da personale abilitato e coadiuvati con l'ausilio di un preposto.
- Le attrezzature di movimentazione devono essere sottoposte a controlli iniziali e periodici secondo le indicazioni fornite dal costruttore e dalla normativa vigente.

- Per il getto dei materiali i canali devono avere i seguenti requisiti:

- a) imboccatura superiore protetta per evitare cadute accidentali di persone;
- b) ogni tronco inserito in quello inferiore;
- c) eventuali raccordi, adeguatamente rinforzati;
- d) ultimo tratto inclinato, al fine di ridurre la velocità di fuoriuscita del materiale;
- e) estremità inferiore sufficientemente lontana dalla struttura e dai ponti di servizio; deve inoltre essere posta ad altezza tale da evitare la formazione di polvere o di pericolosi rimbalzi di materiale;
- f) estremità inferiore posta ad altezza non superiore ai due metri dal piano di raccolta.

[Elettrocuzione]

- I lavori su parti in tensione o in prossimità di parti in tensione devono essere effettuati solo da personale competente sotto la diretta sorveglianza di un preposto.
- Disattivare le parti in tensione e bloccare l'apertura del quadro per evitare attivazioni non autorizzati.
- Verificare l'integrità delle prese, prolunghe e spine.

[Incendio ed esplosione uso materiali pericolosi]

- Adozione di piano di emergenza specifico di cantiere.
- Allontanamento dei lavoratori e di terzi in caso di pericolo grave e immediato.
- Mantenimento delle vie e uscite di emergenza libere da materiali.
- Verificare che lo stoccaggio dei materiali con pericolo di incendio avvenga in aree appropriate lontano da fonti di calore o sorgenti di innesco.
- Mantenimento in efficienza dei presidi antincendio.
- Controllo funzionale dei sistemi di rilevamento e spegnimento.
- I lavoratori che operano all'interno di ambiente con possibile presenza di atmosfera esplosiva devono essere dotati di strumenti di rilevazione gas.
- Durante la manipolazione dei prodotti infiammabili evitare le fonti di innesco quali fuoco aperto, scintille, superfici calde, radiazioni caloriche e simili
- Negli spazi con presenza di atmosfere esplosive da polveri e gas utilizzare attrezzature conformi alla direttiva ATEX.
- Negli spazi con presenza di atmosfere esplosive da polveri e gas dotare i lavoratori di dispositivi portatili di rilevazione gas.

[Rischi da uso di sostanze chimiche]

- In cantiere o allegate al Piano Operativo di sicurezza devono essere presenti le schede di sicurezza dei prodotti utilizzati, ove sono riportate tutte le informazioni utili per:
 - a) La corretta manipolazione.
 - b) Lo stoccaggio.
 - c) La gestione delle emergenze di primo soccorso e incendio.
 - d) Le sostanze incompatibili.
- Divieto di bere, mangiare e fumare con le mani sporche.
- Controllo dell'efficienza degli impianti di ventilazione o aspirazione localizzata.
- Divieto di svolgere lavorazioni con più sostanze pericolose contemporaneamente.
- Scelta di sostanze chimiche non pericolose.
- Sorveglianza sull'uso dei DPI previsti nella scheda di sicurezza da parte del preposto.
- Sospensione dei lavori in caso di sversamenti accidentali che possono compromettere la sicurezza e la salute dei lavoratori.
- Quando si è tenuti a lavorare con prodotti contenenti solventi in locali non ventilati o ventilati insufficientemente, si deve provvedere a ventilare artificialmente il posto di lavoro.
- Sui posti di lavoro deve essere consentito conservare materiali in quantità non superiore a quelle strettamente necessaria.
- Il posto di lavoro e l'ambiente circostante vanno tenuti ben puliti.
- In caso di perdite o di spargimenti, il materiale va eliminato ricorrendo a mezzi di assorbimento o di pulizia

prescritti dal produttore.

Misure preventive e protettive

[Caduta dall'alto per lavori su facciate]

- Nei lavori su prospetti installare un ponteggio di facciata. Durante tutta la durata dei lavori di costruzione il parapetto superiore del ponteggio deve superare almeno di 1,20 cm il piano di gronda.
- Quando tecnicamente non è possibile o risulta troppo pericoloso installare una protezione laterale o un ponteggio devono essere utilizzati cestelli su autocarro, piattaforme autosollevanti, scale aeree, reti di sicurezza, funi di sicurezza.
- Se la distanza tra il piano di calpestio del ponteggio e la facciata è superiore a 20 cm, devono essere prese misure che permettano di evitare le cadute attraverso questa apertura quali parapetto interno o sbalzo.

Le cadute di persone dall'alto devono essere impedito con:

- Ponte a torre su ruote (trabattelli) conforme alla norma UNI HD 1004.
- Ponteggio di servizio a tubi e giunti con sottoponte di sicurezza a distanza non superiore a 2,50 metri.
- Ponte su cavalletti con impalcato in tavole di legno della sezione minima di 30 x 5 cm, poggiato su tre cavalletti, larghezza 90 cm e lunghezza 4 metri.
- Ponteggio di servizio a telai prefabbricati e piano di calpestio con tavole metalliche, sottoponte di sicurezza, controventatura sia in pianta che sui laterali.
- Ponteggio a sbalzo con elementi in legno.
- Ponteggio a sbalzo con elementi metallici.
- Sistemi combinati costituiti da parapetti di trattenuta e reti di sicurezza integrati fra loro.
- Castelli di tiro per posizionare in quota e sostenere i mezzi di sollevamento dei materiali costituiti da piano di lavoro e deposito, parapetto di protezione su ogni lato libero e sottostruttura portante metallica.
- Passerelle metalliche o in legno complete di parapetto e tavole fermapiè per il collegamento di posti di lavoro a quote diverse.

[Caduta di materiale dall'alto]

Per la protezione dei lavoratori dalla caduta di materiali sulle vie di transito o posti di lavoro predisporre:

- Impalcato di protezione dei luoghi di transito costituita da struttura tubolare metallica e copertura con tavoloni.
- Mantovana parasassi aggettante su ponteggio, con struttura di supporto in tubolari metallici giuntati, inclinazione di 30° e sporgenza 1,50 metri rispetto al piano orizzontale.
- Teli o reti traspiranti su ponteggio per contenimento polveri e materiali minuti.
- Delimitazione del perimetro esterno dell'area con rete plastificata o metallica arretrata di almeno 2 metri dal ponteggio o copertura.
- Canali di scarico a tubi telescopici per il getto dei materiali dall'alto.
- Per la movimentazione di tubazioni utilizzare bilanciere a trave predisposto per due punti o quattro di attacco regolabili in linea, funi o catene e ganci di sicurezza.
- Forca con gabbia per sollevamento di carichi unitari su pallet.
- Cassoni a sponde alte per il sollevamento di materiali minuti.
- Segregazione delle aree a rischio con transenne o reti plastificate.
- Segnaletica di sicurezza specifica del rischio per informare i lavoratori.
- Apparecchi di sollevamento adeguati ai carichi da sollevare: gru a torre, autogrù, gru su autocarro o carrelli semoventi a braccio telescopico.

[Elettrocuzione]

Per la protezione dei lavoratori dal rischio di elettrocuzione predisporre:

- Segregazioni delle aree di lavoro in cui sono presenti parti attive non protette con recinzione per impedire l'accesso ai non addetti ai lavori.
- Quadro elettrico generale e sottoquadri con prese interbloccate IP65 protette da magnete-termico in possesso dei requisiti minimi di sicurezza previsti dalla norma CEI 17-13/4 e norme tecniche pertinenti.
- Collegamento all'impianto di terra di cantiere delle attrezzature elettriche fisse, del quadro generale e dei sottoquadri.
- Schermatura delle parti attive con involucri o barriere, qualora non sia possibile la messa fuori tensione dell'impianto.
- Attrezzature isolanti per lavori su parti in tensione.
- Attrezzature elettriche portatili con marcatura IMQ e doppio isolamento e conformi alle norme vigenti in materia di sicurezza elettrica.

- Prolunghe, prese, spine, cavi, adattatori e materiale elettrico in possesso dei requisiti minimi di sicurezza previsti dalla norma CEI o norme tecniche pertinenti.
- Attrezzature elettriche portatili con tensione non superiore a 50 Volt verso terra per lavori in luoghi bagnati.

[Incendio ed esplosione uso materiali pericolosi]

Per la protezione dei lavoratori nei lavori effettuati con materiali infiammabili, esplosivi, comburenti, con sorgenti di innesco (fiamme libere) predisporre:

- Delimitazione del perimetro con teli ignifughi.
- Utilizzo di attrezzature di lavoro (saldatrice, cannello, bombole e simili) in possesso dei requisiti minimi di sicurezza previsti dalla normativa vigente.
- Utilizzo di attrezzature elettriche conformi alla direttiva ATEX in ambienti con presenza di atmosfera potenzialmente esplosiva.
- Segnalazione del rischio con segnaletica di sicurezza per informare i lavoratori.

Per la gestione delle emergenze è necessario predisporre:

- Illuminazione di emergenza e segnalazione delle vie e uscite di emergenza.
- Servizi di intervento con squadra antincendio formata ed attrezzata per il recupero delle persone e lo spegnimento dell'incendio.
- Per la sicurezza dei lavoratori dal rischio incendio o esplosione, si dovrà disporre all'occorrenza di strumenti di rilevazione di gas nocivi od esplodenti.
- Mezzi antincendio portatili (estintori) facilmente raggiungibili e segnalati.
- Mezzi antincendio fissi (idranti o naspi) facilmente raggiungibili e segnalati.

[Rischi da uso di sostanze chimiche]

Per la protezione dei lavoratori durante l'uso di sostanze chimiche predisporre:

- Nelle aree di lavoro con ventilazione naturale scarsa o assente deve essere predisposto in relazione alla concentrazione di inquinanti aerodispersi:
 - a) Impianto di ventilazione generale dell'aria in presenza di sostanze scarsamente inquinanti o pericolose.
 - b) Impianto di aspirazione localizzata capace di captare gli inquinanti a livello del punto di emissione limitandone in modo significativo la quantità presente all'interno degli ambienti di lavoro.
- Confinamento con teli delle aree a rischio.
- Per l'igiene dei lavoratori locali igienici con lavabi con acqua calda per lavarsi le mani e il viso.
- Per interventi di emergenza devono essere presenti come presidi mezzi per il lavaggio oculare o della pelle in caso di contatto accidentale.
- Per interventi in caso di malore deve essere previsto un servizio di primo soccorso composto da lavoratori formati ed equipaggiati da presidi sanitari.
- Segnaletica con richiamo dei pericoli deve essere installata all'accesso dell'area a rischio.

Misure di coordinamento

[Caduta dall'alto per lavori su facciate]

Le scelte progettuali, le procedure, gli apprestamenti e le attrezzature devono essere messi in atto dalla ditta affidataria, che tramite il responsabile di cantiere dovrà coordinarsi con le ditte subaffidatarie in modo da rispettare quanto indicato nel piano.

[Caduta di materiale dall'alto]

Le scelte progettuali, le procedure, gli apprestamenti e le attrezzature devono essere messi in atto dalla ditta affidataria, che tramite il responsabile di cantiere dovrà coordinarsi con le ditte subaffidatarie in modo da rispettare quanto indicato nel piano.

Incaricare un preposto che coordini affinché:

- nessun lavoratore non addetto ai lavori transiti nelle zone a rischio;
- nessun lavoratore soste in prossimità dei lavori a rischio;
- non ci sia la presenza contemporanea nella stessa area di attività di sollevamento materiali con altre attività di cantiere differenti;
- non ci sia la presenza contemporanea di più attività di sollevamento con mezzi diversi nella stessa area.

[Elettrocuzione]

Le scelte progettuali, le procedure, gli apprestamenti e le attrezzature devono essere messi in atto dalla ditta affidataria, che tramite il responsabile di cantiere dovrà coordinarsi con le ditte subaffidatarie in modo da rispettare

quanto indicato nel piano.

[Incendio ed esplosione uso materiali pericolosi]

Le scelte progettuali, le procedure, gli apprestamenti e le attrezzature devono essere messi in atto dalla ditta affidataria, che tramite il responsabile di cantiere dovrà coordinarsi con le ditte subaffidatarie in modo da rispettare quanto indicato nel piano.

Incaricare un preposto che coordini affinché:

- nessun lavoratore non addetto ai lavori transiti nelle zone con pericolo di incendio.
- nessun lavoratori soste in prossimità dei lavori con utilizzo di materiali con pericolo di incendio o esplosione.
- non ci sia la presenza contemporanea nella stessa area di attività con uso di materiali con pericolo di incendio ed esplosione e attività con sorgenti di innesco.

[Rischi da uso di sostanze chimiche]

Le scelte progettuali, le procedure, gli apprestamenti e le attrezzature devono essere messi in atto dalla ditta affidataria, che tramite il responsabile di cantiere dovrà coordinarsi con le ditte subaffidatarie in modo da rispettare quanto indicato nel piano.

Tavoli e disegni tecnici esplicativi

▪ CONTROLLO PONTEGGIO



Regola 5

Controllare i ponteggi ogni giorno.

▪ CADUTA UTENSILI



▪ UTILIZZO GUANTI



Isolamento solai			
Categoria	Finiture interne		
Descrizione (Tipo di intervento)	Isolamento solai a contatto con suolo e intermedi, per evitare scambi termici.		
Rischi aggiuntivi individuati nella fase lavorativa			
Caduta di materiale dall'alto	Improbabile	Grave	Lieve
Elettrocuzione	Improbabile	Grave	Lieve
Rischi da uso di sostanze chimiche	Poco probabile	Medio	Lieve
Procedure operative			
<p>[Caduta di materiale dall'alto]</p> <ul style="list-style-type: none">- Le forche semplici possono essere utilizzate solo per operazioni di scarico dei materiali.- Sospensione delle operazioni in caso di condizioni meteo che possono pregiudicare la sicurezza (forte vento, pioggia intensa).- Manutenzione dei mezzi di sollevamento secondo le indicazioni del fabbricante e verifica periodica annuale. Gli esiti dei controlli e delle verifiche devono essere disponibili in cantiere.- Controllo dell'integrità delle imbracature, funi e dei ganci di sollevamento.- Controllo dell'integrità degli accessori di sollevamento (gabbie, bilancieri e cassoni).- Le operazioni di movimentazione di materiali con apparecchi di sollevamento fissi e mobili devono essere effettuati da personale abilitato e coadiuvati con l'ausilio di un preposto.- Le attrezzature di movimentazione devono essere sottoposte a controlli iniziali e periodici secondo le indicazioni fornite dal costruttore e dalla normativa vigente. <p>- Per il getto dei materiali i canali devono avere i seguenti requisiti:</p> <ul style="list-style-type: none">a) imboccatura superiore protetta per evitare cadute accidentali di persone;b) ogni tronco inserito in quello inferiore;c) eventuali raccordi, adeguatamente rinforzati;d) ultimo tratto inclinato, al fine di ridurre la velocità di fuoriuscita del materiale;e) estremità inferiore sufficientemente lontana dalla struttura e dai ponti di servizio; deve inoltre essere posta ad altezza tale da evitare la formazione di polvere o di pericolosi rimbalzi di materiale;f) estremità inferiore posta ad altezza non superiore ai due metri dal piano di raccolta. <p>[Elettrocuzione]</p> <ul style="list-style-type: none">- I lavori su parti in tensione o in prossimità di parti in tensione devono essere effettuati solo da personale competente sotto la diretta sorveglianza di un preposto.- Disattivare le parti in tensione e bloccare l'apertura del quadro per evitare attivazioni non autorizzati.- Verificare l'integrità delle prese, prolunghe e spine. <p>[Rischi da uso di sostanze chimiche]</p> <ul style="list-style-type: none">- In cantiere o allegate al Piano Operativo di sicurezza devono essere presenti le schede di sicurezza dei prodotti utilizzati, ove sono riportate tutte le informazioni utili per:a) La corretta manipolazione;b) Lo stoccaggio;c) La gestione delle emergenze di primo soccorso e incendio;d) Le sostanze incompatibili.- Divieto di bere, mangiare e fumare con le mani sporche.- Controllo dell'efficienza degli impianti di ventilazione o aspirazione localizzata.- Divieto di svolgere lavorazioni con più sostanze pericolose contemporaneamente.- Scelta di sostanze chimiche non pericolose.- Sorveglianza sull'uso dei DPI previsti nella scheda di sicurezza da parte del preposto.- Sospensione dei lavori in caso di sversamenti accidentali che possono compromettere la sicurezza e la salute dei lavoratori.- Quando si è tenuti a lavorare con prodotti contenenti solventi in locali non ventilati o ventilati insufficientemente, si deve provvedere a ventilare artificialmente il posto di lavoro.			

- Sui posti di lavoro deve essere consentito conservare materiali in quantità non superiore a quelle strettamente necessaria.
- Il posto di lavoro e l'ambiente circostante vanno tenuti ben puliti.
- In caso di perdite o di spargimenti, il materiale va eliminato ricorrendo a mezzi di assorbimento o di pulizia prescritti dal produttore.

Misure preventive e protettive

[Caduta di materiale dall'alto]

Per la protezione dei lavoratori dalla caduta di materiali sulle vie di transito o posti di lavoro predisporre:

- Impalcato di protezione dei luoghi di transito costituita da struttura tubolare metallica e copertura con tavoloni.
- Mantovana parasassi aggettante su ponteggio, con struttura di supporto in tubolari metallici giuntati, inclinazione di 30° e sporgenza 1,50 metri rispetto al piano orizzontale.
- Teli o reti traspiranti su ponteggio per contenimento polveri e materiali minuti.
- Delimitazione del perimetro esterno dell'area con rete plastificata o metallica arretrata di almeno 2 metri dal ponteggio o copertura.
- Canali di scarico a tubi telescopici per il getto dei materiali dall'alto.
- Per la movimentazione di tubazioni utilizzare bilanciere a trave predisposto per due punti o quattro di attacco regolabili in linea, funi o catene e ganci di sicurezza.
- Forca con gabbia per sollevamento di carichi unitari su pallet.
- Cassoni a sponde alte per il sollevamento di materiali minuti.
- Segregazione delle aree a rischio con transenne o reti plastificate.
- Segnaletica di sicurezza specifica del rischio per informare i lavoratori.
- Apparecchi di sollevamento adeguati ai carichi da sollevare: gru a torre, autogrù, gru su autocarro o carrelli semoventi a braccio telescopico.

[Elettrocuzione]

Per la protezione dei lavoratori dal rischio di elettrocuzione predisporre:

- Segregazioni delle aree di lavoro in cui sono presenti parti attive non protette con recinzione per impedire l'accesso ai non addetti ai lavori.
- Quadro elettrico generale e sottoquadri con prese interbloccate IP65 protette da magnete-termico in possesso dei requisiti minimi di sicurezza previsti dalla norma CEI 17-13/4 e norme tecniche pertinenti.
- Collegamento all'impianto di terra di cantiere delle attrezzature elettriche fisse, del quadro generale e dei sottoquadri.
- Schermatura delle parti attive con involucri o barriere, qualora non sia possibile la messa fuori tensione dell'impianto.
- Attrezzature isolanti per lavori su parti in tensione.
- Attrezzature elettriche portatili con marcatura IMQ e doppio isolamento e conformi alle norme vigenti in materia di sicurezza elettrica.
- Prolunghes, prese, spine, cavi, adattatori e materiale elettrico in possesso dei requisiti minimi di sicurezza previsti dalla norma CEI o norme tecniche pertinenti.
- Attrezzature elettriche portatili con tensione non superiore a 50 Volt verso terra per lavori in luoghi bagnati.

[Rischi da uso di sostanze chimiche]

Per la protezione dei lavoratori durante l'uso di sostanze chimiche predisporre:

- Confinamento con teli delle aree a rischio.
- Per l'igiene dei lavoratori locali igienici con lavabi con acqua calda per lavarsi le mani e il viso.
- Per interventi di emergenza devono essere presenti come presidi mezzi per il lavaggio oculare o della pelle in caso di contatto accidentale.
- Per interventi in caso di malore deve essere previsto un servizio di primo soccorso composto da lavoratori formati ed equipaggiati da presidi sanitari.
- Segnaletica con richiamo dei pericoli deve essere installata all'accesso dell'area a rischio.
- Nelle aree di lavoro con ventilazione naturale scarsa o assente deve essere predisposto in relazione alla concentrazione di inquinanti aerodisperse:
 - a) Impianto di ventilazione generale dell'aria in presenza di sostanze scarsamente inquinanti o pericolose.
 - b) Impianto di aspirazione localizzata capace di captare gli inquinanti a livello del punto di emissione limitandone in modo significativo la quantità presente all'interno degli ambienti di lavoro.

Misure di coordinamento**[Caduta di materiale dall'alto]**

Le scelte progettuali, le procedure, gli apprestamenti e le attrezzature devono essere messi in atto dalla ditta affidataria, che tramite il responsabile di cantiere dovrà coordinarsi con le ditte subaffidatarie in modo da rispettare quanto indicato nel piano.

Incaricare un preposto che coordini affinché:

- nessun lavoratore non addetto ai lavori transiti nelle zone a rischio;
- nessun lavoratore soste in prossimità dei lavori a rischio;
- non ci sia la presenza contemporanea nella stessa area di attività di sollevamento materiali con altre attività di cantiere differenti;
- non ci sia la presenza contemporanea di più attività di sollevamento con mezzi diversi nella stessa area.

[Elettrocuzione]

Le scelte progettuali, le procedure, gli apprestamenti e le attrezzature devono essere messi in atto dalla ditta affidataria, che tramite il responsabile di cantiere dovrà coordinarsi con le ditte subaffidatarie in modo da rispettare quanto indicato nel piano.

[Rischi da uso di sostanze chimiche]

Le scelte progettuali, le procedure, gli apprestamenti e le attrezzature devono essere messi in atto dalla ditta affidataria, che tramite il responsabile di cantiere dovrà coordinarsi con le ditte subaffidatarie in modo da rispettare quanto indicato nel piano.

Tavoli e disegni tecnici esplicativi

▪ **UTILIZZO GUANTI**



▪ **CADUTA UTENSILI**



Montaggio infissi			
Categoria	Infissi		
	La fase prevede l'approvvigionamento e il montaggio di infissi, interni ed esterni di qualsiasi forma, materiale e dimensione; e qualsiasi altro adempimento per presentare l'opera completa.		
Descrizione (Tipo di intervento)			
Rischi aggiuntivi individuati nella fase lavorativa			
Caduta dall'alto e sfondamento > 2 metri	Improbabile	Grave	Lieve
Caduta di materiale dall'alto	Improbabile	Grave	Lieve
Elettrocuzione	Improbabile	Grave	Lieve
Investimento da veicoli nell'area di cantiere	Improbabile	Grave	Lieve
Rumore	Poco probabile	Medio	Lieve
Scelte progettuali ed organizzative			
<p>[Rumore]</p> <p>Le lavorazioni rumorose dovranno essere pianificate in modo da evitare lavorazioni contemporanee in zone adiacenti o limitrofe.</p>			
Procedure operative			
<p>[Caduta dall'alto e sfondamento > 2 metri]</p> <p>- Il ponteggio con relativa omologa ministeriale deve essere montato seguendo il libretto di montaggio e gli schemi contenuti nel Piano di montaggio, uso e smontaggio (PIMUS) redatto per quel specifico cantiere, con elementi che devono portare impressi il nome e il marchio del fabbricante.</p> <p>- Il montaggio deve essere effettuato da una squadra composta da 2 montatori abilitati sotto la diretta sorveglianza di preposto formato.</p> <p>- Le condizioni degli elementi devono essere verificati prima del montaggio e gli esiti dei controlli devono essere registrati.</p> <p>- Il ponteggio deve essere ancorato all’opera servita, secondo la tipologia e il numero degli ancoraggi previsti dal libretto e/o dalla relazione di calcolo elaborata da un tecnico abilitato.</p> <p>- Il ponteggio deve distare dall’opera servita massimo 20 cm, in caso contrario allestire il parapetto anche sul lato interno o aggiungere una mensola a sbalzo per ridurre la distanza a meno di 20 cm.</p> <p>- Per salire e scendere dal ponteggio utilizzare le scalette interne e le botole.</p> <p>- Verificare prima dell’uso che ogni piano di lavoro sia completo di impalcato, parapetto, tavola fermapiede e cancelletto laterale. La parti non accessibili devono essere chiuse.</p> <p>- Gli elementi del ponteggio non devono essere rimossi durante la fase di lavoro per facilitare le lavorazioni.</p> <p>- Il programma lavori di allestimento deve essere compatibile con le condizioni climatiche. Immediata sospensione lavori in caso di eventi meteorici eccezionali.</p> <p>- Le tavole costituenti il piano di calpestio di ponti, passerelle, andatoie ed impalcati di servizio, balconi di carico e castelli di tiro devono avere le fibre con andamento parallelo all'asse, spessore adeguato al carico da sopportare ed in ogni caso non minore di cm 5, e larghezza non minore di cm 30. Le tavole stesse non devono avere nodi passanti che riducano più del dieci per cento la sezione di resistenza.</p> <p>- Nei lavori in cui non è possibile allestire apprestamenti deve essere realizzata una protezione costituita da tesatura di cavo metallico fra elementi strutturali per l’ancoraggio delle funi di trattenuta delle imbracature di sicurezza.</p> <p>- I sistemi di protezione del bordo sulle coperture devono essere installati con l’ausilio di attrezzature specifiche (piattaforme o cestelli).</p> <p>- Le reti di sicurezza conformi alla norma UNI EN 12631 devono essere montati da personale competente. In cantiere deve essere presente il manuale d’uso nel quale sono contenute tutte le informazioni necessarie a:</p> <p>a) montaggio, uso e smontaggio;</p> <p>b) cure e ispezioni;</p> <p>c) avvertenze per l’uso.</p> <p>- Il Ponte a torre su ruote deve essere montato da personale competente secondo il manuale fornito dal fabbricante. Le ruote durante l’uso devono essere bloccate con gli stabilizzatori. La salita e la discesa deve essere interna</p>			

impiegando le apposite scalette e botole. Durante la fase lavorativa il piano di lavoro deve essere protetto sui 4 lati. Il ponte deve essere utilizzato secondo il manuale d'uso.

- Le attrezzature utilizzate per i lavori in quota devono essere utilizzate secondo il manuale d'uso che deve essere sempre a corredo.
- Controllare prima dell'uso che le attrezzature siano state sottoposte ai controlli iniziali, periodici previsti dal costruttore e dalla normativa vigente per il mantenimento dei requisiti minimi di sicurezza.
- Le passerelle o andatoie devono avere larghezza minima di 60 cm, o 1,20 m in caso di passaggio con materiali, impalcato in legno o elementi metallici e parapetto di trattenuta.

[Caduta di materiale dall'alto]

- Le forche semplici possono essere utilizzate solo per operazioni di scarico dei materiali.
- Sospensione delle operazioni in caso di condizioni meteo che possono pregiudicare la sicurezza (forte vento, pioggia intensa).
- Manutenzione dei mezzi di sollevamento secondo le indicazioni del fabbricante e verifica periodica annuale. Gli esiti dei controlli e delle verifiche devono essere disponibili in cantiere.
- Controllo dell'integrità delle imbracature, funi e dei ganci di sollevamento.
- Controllo dell'integrità degli accessori di sollevamento (gabbie, bilancieri e cassoni).
- Le operazioni di movimentazione di materiali con apparecchi di sollevamento fissi e mobili devono essere effettuati da personale abilitato e coadiuvati con l'ausilio di un preposto.
- Le attrezzature di movimentazione devono essere sottoposte a controlli iniziali e periodici secondo le indicazioni fornite dal costruttore e dalla normativa vigente.

- Per il getto dei materiali i canali devono avere i seguenti requisiti:

- a) imboccatura superiore protetta per evitare cadute accidentali di persone;
- b) ogni tronco inserito in quello inferiore;
- c) eventuali raccordi, adeguatamente rinforzati;
- d) ultimo tratto inclinato, al fine di ridurre la velocità di fuoriuscita del materiale;
- e) estremità inferiore sufficientemente lontana dalla struttura e dai ponti di servizio; deve inoltre essere posta ad altezza tale da evitare la formazione di polvere o di pericolosi rimbalzi di materiale;
- f) estremità inferiore posta ad altezza non superiore ai due metri dal piano di raccolta.

[Elettrocuzione]

- I lavori su parti in tensioni o in prossimità di parti in tensione devono essere effettuati solo da personale competente sotto la diretta sorveglianza di un preposto.
- Disattivare le parti in tensione e bloccare l'apertura del quadro per evitare attivazioni non autorizzate.
- Verificare l'integrità delle prese, prolunghe e spine.

[Investimento da veicoli nell'area di cantiere]

- Coordinare la movimentazione dei mezzi qualora gli autisti non godano della completa visuale: evitare di frapporti fra i mezzi e gli ostacoli ma posizionarsi sempre in posizione visibile e sicura.
- Incaricare un preposto per coordinare l'entrata/uscita dei non addetti ai lavori; provvedere alla sospensione/ripresa di eventuali lavorazioni al fine di garantire l'incolumità di mezzi e persone.

[Rumore]

- Non eseguire lavorazioni rumorose contemporaneamente nella stessa area.
- Ubicare le attrezzature rumorose lontano da vie di passaggio.
- Vigilare sull'uso degli ottoprotettori.

Misure preventive e protettive

[Caduta dall'alto e sfondamento > 2 metri]

Per la protezione dei lavoratori dalle cadute dall'alto predisporre:

- Ponte a torre su ruote (trabattelli) conforme alla norma UNI HD 1004.
- Parapetto normale con tavola fermapiè in legno a solaio o cornicione.
- Parapetto normale con elementi a tubi e giunti e tavola fermapiè a solaio o cornicione.
- Ponteggio di servizio a tubi e giunti con sottoponte di sicurezza a distanza non superiore a 2,50 metri.
- Ponte su cavalletti con impalcato in tavole di legno della sezione minima di 30 x 5 cm, poggiato su tre cavalletti, larghezza 90 cm e lunghezza 4 metri.
- Ponteggio di servizio a telai prefabbricati e piano di calpestio con tavole metalliche, sottoponte di sicurezza,

controventatura sia in pianta che sui laterali.

- Copertura di botole, asole e aperture nei solai con tavolato in legno.
- Protezione delle aperture verso il vuoto o vani.
- Reti di sicurezza conformi alla norma UNI EN 1263-2003 sotto la copertura e/o i lucernari.
- Reti di sicurezza conformi alla norma UNI EN 1263-2003 collegate alle armature provvisorie dei solai.
- Sistemi combinati costituiti da parapetti di trattenuta e reti di sicurezza integrati fra loro.
- Sistemi di protezione bordi (parapetti di trattenuta provvisori) di classe A conformi alla norma EN 13374 per superfici con inclinazione non superiore a 10°.
- Sistemi di protezione bordi (parapetti di trattenuta provvisori) di classe B conformi alla norma EN 13374 per superfici con inclinazione non superiore a 30°.
- Balconi di carico per il deposito temporaneo dei materiali in quota costituito da piano di lavoro e deposito, parapetto di protezione su ogni lato libero e struttura portante a castello o a sbalzo con tubolari metallici giuntati.
- Castelli di tiro per posizionare in quota e sostenere i mezzi di sollevamento dei materiali costituiti da piano di lavoro e deposito, parapetto di protezione su ogni lato libero e sottostruttura portante metallica.
- Passerelle metalliche o in legno complete di parapetto e tavole fermapiede, per il collegamento di posti di lavoro a quote diverse allestire passerelle metalliche o in legno.

Nelle lavorazioni in assenza di apprestamenti o non sia possibile l'allestimento, le condizioni di sicurezza devono essere garantiti con l'utilizzo di:

- Piattaforma di lavoro (cestello) su braccio idraulico e mezzo semovente.
- Ponte sviluppabile su carro.
- Scala sviluppabile su carro.

[Caduta di materiale dall'alto]

Per la protezione dei lavoratori dalla caduta di materiali sulle vie di transito o posti di lavoro predisporre:

- Impalcato di protezione dei luoghi di transito costituita da struttura tubolare metallica e copertura con tavoloni.
- Mantovana parasassi aggettante su ponteggio, con struttura di supporto in tubolari metallici giuntati, inclinazione di 30° e sporgenza 1,50 metri rispetto al piano orizzontale.
- Teli o reti traspiranti su ponteggio per contenimento polveri e materiali minuti.
- Delimitazione del perimetro esterno dell'area con rete plastificata o metallica arretrata di almeno 2 metri dal ponteggio o copertura.
- Canali di scarico a tubi telescopici per il getto dei materiali dall'alto.
- Per la movimentazione di tubazioni utilizzare bilanciere a trave predisposto per due punti o quattro di attacco regolabili in linea, funi o catene e ganci di sicurezza.
- Forca con gabbia per sollevamento di carichi unitari su pallet.
- Cassoni a sponde alte per il sollevamento di materiali minuti.
- Segregazione delle aree a rischio con transenne o reti plastificate.
- Segnaletica di sicurezza specifica del rischio per informare i lavoratori.
- Apparecchi di sollevamento adeguati ai carichi da sollevare: gru a torre, autogrù, gru su autocarro o carrelli semoventi a braccio telescopico.

[Elettrocuzione]

Per la protezione dei lavoratori dal rischio di elettrocuzione predisporre:

- Segregazioni delle aree di lavoro in cui sono presenti parti attive non protette con recinzione per impedire l'accesso ai non addetti ai lavori.
- Quadro elettrico generale e sottoquadri con prese interbloccate IP65 protette da magnete-termico in possesso dei requisiti minimi di sicurezza previsti dalla norma CEI 17-13/4 e norme tecniche pertinenti.
- Collegamento all'impianto di terra di cantiere delle attrezzature elettriche fisse, del quadro generale e dei sottoquadri.
- Schermatura delle parti attive con involucri o barriere, qualora non sia possibile la messa fuori tensione dell'impianto.
- Attrezzature isolanti per lavori su parti in tensione.
- Attrezzature elettriche portatili con marcatura IMQ e doppio isolamento e conformi alle norme vigenti in materia di sicurezza elettrica.
- Prolunghes, prese, spine, cavi, adattatori e materiale elettrico in possesso dei requisiti minimi di sicurezza previsti dalla norma CEI o norme tecniche pertinenti.
- Attrezzature elettriche portatili con tensione non superiore a 50 Volt verso terra per lavori in luoghi bagnati.

[Investimento da veicoli nell'area di cantiere]

Per la protezione dei lavoratori all'interno dell'area di cantiere:

- Tutti i veicoli siano essi da trasporto o macchine edili devono essere equipaggiati di lampeggiati e segnali acustici per essere chiaramente visibili.
- I passaggi pedonali lungo le piste di circolazione devono essere da questi separati con new jersey o reti di protezione.
- Predisporre idonea segnaletica stradale temporanea di avvertimento/pericolo.

[Rumore]

Per la protezione degli addetti dall'esposizione a rumore predisporre:

- Barriere di protezione costituite da materiale fonoassorbente.
- Utilizzo di attrezzature o macchine con basse emissioni di rumore.
- Cabina insonorizzata per i mezzi meccanici.
- Segnaletica con richiamo del pericolo e delle prescrizioni.

Misure di coordinamento

[Caduta dall'alto e sfondamento > 2 metri]

Le scelte progettuali, le procedure, gli apprestamenti e le attrezzature devono essere messi in atto dalla ditta affidataria, che tramite il responsabile di cantiere dovrà coordinarsi con le ditte subaffidatarie in modo da rispettare quanto indicato nel piano.

[Caduta di materiale dall'alto]

Le scelte progettuali, le procedure, gli apprestamenti e le attrezzature devono essere messi in atto dalla ditta affidataria, che tramite il responsabile di cantiere dovrà coordinarsi con le ditte subaffidatarie in modo da rispettare quanto indicato nel piano.

Incaricare un preposto che coordini affinché:

- nessun lavoratore non addetto ai lavori transiti nelle zone a rischio;
- nessun lavoratore sosti in prossimità dei lavori a rischio;
- non ci sia la presenza contemporanea nella stessa area di attività di sollevamento materiali con altre attività di cantiere differenti;
- non ci sia la presenza contemporanea di più attività di sollevamento con mezzi diversi nella stessa area.

[Elettrocuzione]

Le scelte progettuali, le procedure, gli apprestamenti e le attrezzature devono essere messi in atto dalla ditta affidataria, che tramite il responsabile di cantiere dovrà coordinarsi con le ditte subaffidatarie in modo da rispettare quanto indicato nel piano.

[Investimento da veicoli nell'area di cantiere]

Le scelte progettuali, le procedure, gli apprestamenti e le attrezzature devono essere messi in atto dalla ditta affidataria, che tramite il responsabile di cantiere dovrà coordinarsi con le ditte subaffidatarie in modo da rispettare quanto indicato nel piano.

Incaricare un preposto che coordini affinché:

- nessun lavoratore si trovi nel campo d'azione dei mezzi di movimentazione terra o di trasporto;
- nessun lavoratore sosti in prossimità dei lavori con mezzi in movimento;
- non ci sia la presenza contemporanea nella stessa area di attività con macchine in movimento ed attività diverse;
- nessun lavoratore transiti o sosti nelle zone di carico o scarico dei materiali.

[Rumore]

Le scelte progettuali, le procedure, gli apprestamenti e le attrezzature devono essere messi in atto dalla ditta affidataria, che tramite il responsabile di cantiere dovrà coordinarsi con le ditte subaffidatarie in modo da rispettare quanto indicato nel piano.

Incaricare un preposto che coordini affinché:

- nessun lavoratore non addetto ai lavori transiti nelle aree ad elevata rumorosità;
- nessun lavoratore sosti in prossimità di zone con utilizzo di attrezzature rumorose;
- non ci sia la presenza contemporanea di attività rumorose nella stessa area;
- non ci sia la presenza contemporanea di attività ad elevata rumorosità con altre attività differenti nella stessa area.

Tavoli e disegni tecnici esplicativi

▪ TRABATELLO



▪ RISCHIO RUMORE



▪ UTILIZZO GUANTI



▪ CADUTA UTENSILI



Assistenze impianti			
Categoria	Demolizioni di strutture portanti e non portanti		
Descrizione (Tipo di intervento)	La fase prevede tutte le opere edile per assistenza alla formazione e posa di impianti.		
Rischi aggiuntivi individuati nella fase lavorativa			
Caduta dall'alto e sfondamento > 2 metri	Indefinito		
Caduta di materiale dall'alto	Improbabile	Grave	Lieve
Elettrocuzione	Improbabile	Grave	Lieve
Rischi da demolizioni estese	Poco probabile	Grave	Medio
Rumore	Poco probabile	Medio	Lieve
Scelte progettuali ed organizzative			
[Rumore] Le lavorazioni rumorose dovranno essere pianificate in modo da evitare lavorazioni contemporanee in zone adiacenti o limitrofe.			
Procedure operative			
[Caduta dall'alto e sfondamento > 2 metri] - Il ponteggio con relativa omologa ministeriale deve essere montato seguendo il libretto di montaggio e gli schemi contenuti nel Piano di montaggio, uso e smontaggio (PIMUS) redatto per quel specifico cantiere, con elementi che devono portare impressi il nome e il marchio del fabbricante. - Il montaggio deve essere effettuato da una squadra composta da 2 montatori abilitati sotto la diretta sorveglianza di preposto formato. - Le condizioni degli elementi devono essere verificati prima del montaggio e gli esiti dei controlli devono essere registrati. - Il ponteggio deve essere ancorato all’opera servita, secondo la tipologia e il numero degli ancoraggi previsti dal libretto e/o dalla relazione di calcolo elaborata da un tecnico abilitato. - Il ponteggio deve distare dall’opera servita massimo 20 cm, in caso contrario allestire il parapetto anche sul lato interno o aggiungere una mensola a sbalzo per ridurre la distanza a meno di 20 cm. - Per salire e scendere dal ponteggio utilizzare le scalette interne e le botole. - Verificare prima dell’uso che ogni piano di lavoro sia completo di impalcato, parapetto, tavola fermapiede e cancelletto laterale. La parti non accessibili devono essere chiuse. - Gli elementi del ponteggio non devono essere rimossi durante la fase di lavoro per facilitare le lavorazioni. - Il programma lavori di allestimento deve essere compatibile con le condizioni climatiche. Immediata sospensione lavori in caso di eventi meteorici eccezionali. - Le tavole costituenti il piano di calpestio di ponti, passerelle, andatoie ed impalcati di servizio, balconi di carico e castelli di tiro devono avere le fibre con andamento parallelo all'asse, spessore adeguato al carico da sopportare ed in ogni caso non minore di cm 5, e larghezza non minore di cm 30. Le tavole stesse non devono avere nodi passanti che riducano più del dieci per cento la sezione di resistenza. - Nei lavori in cui non è possibile allestire apprestamenti deve essere realizzata una protezione costituita da tesatura di cavo metallico fra elementi strutturali per l’ancoraggio delle funi di trattenuta delle imbracature di sicurezza. - I sistemi di protezione del bordo sulle coperture devono essere installati con l’ausilio di attrezzature specifiche (piattaforme o cestelli). - Le reti di sicurezza conformi alla norma UNI EN 12631 devono essere montati da personale competente. In cantiere deve essere presente il manuale d’uso nel quale sono contenute tutte le informazioni necessarie a: a) montaggio, uso e smontaggio; b) cure e ispezioni; c) avvertenze per l’uso. - Il Ponte a torre su ruote deve essere montato da personale competente secondo il manuale fornito dal fabbricante. Le ruote durante l’uso devono essere bloccate con gli stabilizzatori. La salita e la discesa deve essere interna impiegando le apposite scalette e botole. Durante la fase lavorativa il piano di lavoro deve essere protetto sui i 4 lati.			

Il ponte deve essere utilizzato secondo il manuale d'uso.

- Le attrezzature utilizzate per i lavori in quota devono essere utilizzate secondo il manuale d'uso che deve essere sempre a corredo.
- Controllare prima dell'uso che le attrezzature siano state sottoposte ai controlli iniziali, periodici previsti dal costruttore e dalla normativa vigente per il mantenimento dei requisiti minimi di sicurezza.
- Le passerelle o andatoie devono avere larghezza minima di 60 cm, o 1,20 m in caso di passaggio con materiali, impalcato in legno o elementi metallici e parapetto di trattenuta.

[Caduta di materiale dall'alto]

- Le forche semplici possono essere utilizzati solo per operazioni di scarico dei materiali.
- Sospensione delle operazioni in caso di condizioni meteo che possono pregiudicare la sicurezza (forte vento, pioggia intensa).
- Manutenzione dei mezzi di sollevamento secondo le indicazioni del fabbricante e verifica periodica annuale. Gli esiti dei controlli e delle verifiche devono essere disponibili in cantiere.
- Controllo dell'integrità delle imbracature, funi e dei ganci di sollevamento.
- Controllo dell'integrità degli accessori di sollevamento (gabbie, bilancieri e cassoni).
- Le operazioni di movimentazione di materiali con apparecchi di sollevamento fissi e mobili devono essere effettuati da personale abilitato e coadiuvati con l'ausilio di un preposto.
- Le attrezzature di movimentazione devono essere sottoposte a controlli iniziali e periodici secondo le indicazioni fornite dal costruttore e dalla normativa vigente.

- Per il getto dei materiali i canali devono avere i seguenti requisiti:

- a) imboccatura superiore protetta per evitare cadute accidentali di persone;
- b) ogni tronco inserito in quello inferiore;
- c) eventuali raccordi, adeguatamente rinforzati;
- d) ultimo tratto inclinato, fine di ridurre la velocità di fuoriuscita del materiale;
- e) estremità inferiore sufficientemente lontana dalla struttura e dai ponti di servizio; deve inoltre essere posta ad altezza tale da evitare la formazione di polvere o di pericolosi rimbalzi di materiale;
- f) estremità inferiore posta ad altezza non superiore ai due metri dal piano di raccolta,

[Elettrocuzione]

- I lavori su parti in tensione o in prossimità di parti in tensione devono essere effettuati solo da personale competente sotto la diretta sorveglianza di un preposto.
- Disattivare le parti in tensione e bloccare l'apertura del quadro per evitare attivazioni non autorizzate.
- Verificare l'integrità delle prese, prolunghe e spine.

[Rischi da demolizioni estese]

- La successione dei lavori di demolizione deve risultare da apposito programma integrato o allegato al Piano Operativo di Sicurezza (POS).
- Gli interventi di puntellamento e rafforzamento di strutture di cui non si conosce il comportamento statico deve essere oggetto di una progettazione esecutiva.
- Le opere di rinforzo devono essere eseguite dal basso verso l'alto, e cioè al contrario delle demolizioni, che procedono sempre dall'alto verso il basso, e sono in genere costituite da putrelle e ponteggi: queste debbono sempre essere calcolate da un progettista.
- Segnalazione/interdizione delle aree oggetto di demolizione, in particolare ai piani sottostanti i solai oggetto della demolizione.
- Disattivare tutti gli impianti presenti all'interno del fabbricato.
- Le operazioni di demolizione devono essere svolte sotto la diretta sorveglianza di un preposto.
- E' vietata la demolizione manuale di muri aventi altezza superiore ai 2 m senza l'ausilio di ponti di servizio.
- Per demolizioni manuali di pareti e muri:
 - a) ponti su cavalletti fino a 2 metri.
 - b) ponti a torre su ruote e scale con ruote per altezze fino a 6-7.
 - c) ponteggio metallico prefabbricato per altezze superiore a 7 metri.
- Le demolizioni con mezzi meccanici per trazione o spinta sono ammesse su parti isolate degli edifici, di altezza minore di 5 metri senza alcun intervento di manodopera sul manufatto compromesso dalla demolizione.
- La zona interessata dai lavori deve essere convenientemente delimitata, segnalata e sorvegliata.
- Verificare l'integrità degli impalcati e dei parapetti dei ponteggi prima di ogni inizio di attività sui medesimi
- Quando per esigenze di lavoro alcune opere provvisorie devono essere manomesse o rimosse, appena ultimate

quelle lavorazioni è indispensabile ripristinare le protezioni facendo uso di appropriati sistemi di sicurezza.

- Evitare i depositi di materiale sui ponteggi esterni; quelli consentiti, necessari per l'andamento del lavoro, non devono eccedere in altezza la tavola fermapiiede n
- Non sovraccaricare i ponti di servizio per lo scarico dei materiali che non devono diventare dei depositi.
- Tenere sgombri gli impalcati dei ponteggi e le zone di passaggio da materiali ed attrezzature non più in uso.
- Eseguire la pulizia dei posti di lavoro e di passaggio, accumulando il materiale di risulta per poterlo calare a terra convenientemente raccolto o imbracato.
- Le polveri che si sviluppano nel corso delle demolizioni devono essere ridotte bagnando i detriti giornalmente più volte nel periodo estivo o in presenza di forte vento.
- I rifiuti costituiti da materiale proveniente dalle demolizioni devono essere smaltiti ogni 3 mesi indipendentemente dalla quantità, oppure quando il quantitativo raggiunge i 20 mc.
- Le attrezzature utilizzate per i lavori in quota devono essere utilizzate secondo il manuale d'uso che deve essere sempre a corredo.
- Controllare prima dell'uso che le attrezzature siano state sottoposte ai controlli iniziali, periodici previsti dal costruttore e dalla normativa vigente per il mantenimento dei requisiti minimi di sicurezza.
- Le passerelle o andatoie devono avere larghezza minima di 60 cm, o 1,20 m in caso di passaggio con materiali, impalcato in legno o elementi metallici e parapetto di trattenuta.

-Demolizione con mezzi meccanici.

La demolizione di parti di strutture isolate aventi altezza minore di 5 metri può essere effettuata mediante rovesciamento graduale e senza strappi per trazione con funi o per spinta da parte di mezzi meccanici.

La trazione deve avvenire da distanza non inferiore a 1,5 volte l'altezza del muro o del manufatto da abbattere, previo allontanamento di tutti gli operai.

Il rovesciamento per spinta può essere effettuato per manufatti di altezza inferiore a 3 m con l'ausilio di puntelli per evitare il ritorno degli elementi stessi.

-Demolizioni manuali:

-La demolizioni di muri e pareti di altezza inferiore a 5 metri deve essere effettuata con ponti di servizio (ponti su cavalletti) indipendenti dall'opera da demolire. Per altezze sino a 6-7 metri è possibile utilizzare ponte a torre su ruote o scala inclinata con ruote. Per demolizioni di muri e pareti di altezza maggiore è necessario utilizzare un ponteggio metallico.

[Rumore]

- Non eseguire lavorazioni rumorose contemporaneamente nella stessa area.
- Ubicare le attrezzature rumorose lontano da vie di passaggio.
- Vigilare sull'uso degli ottoprotettori.

Misure preventive e protettive

[Caduta dall'alto e sfondamento > 2 metri]

Per la protezione dei lavoratori dalle cadute dall'alto predisporre:

- Ponte a torre su ruote (trabattelli) conforme alla norma UNI HD 1004.
- Parapetto normale con tavola fermapiiede in legno a solaio o cornicione.
- Parapetto normale con elementi a tubi e giunti e tavola fermapiiede a solaio o cornicione.
- Ponteggio di servizio a tubi e giunti con sottoponte di sicurezza a distanza non superiore a 2,50 metri.
- Ponte su cavalletti con impalcato in tavole di legno della sezione minima di 30 x 5 cm, poggiato su tre cavalletti, larghezza 90 cm e lunghezza 4 metri.
- Ponteggio di servizio a telai prefabbricati e piano di calpestio con tavole metalliche, sottoponte di sicurezza, controventatura sia in pianta che sui laterali.
- Copertura di botole, asole e aperture nei solai con tavolato in legno.
- Protezione delle aperture verso il vuoto o vani.
- Reti di sicurezza conformi alla norma UNI EN 1263-2003 sotto la copertura e/o i lucernari.
- Reti di sicurezza conformi alla norma UNI EN 1263-2003 collegate alle armature provvisorie dei solai.
- Sistemi combinati costituiti da parapetti di trattenuta e reti di sicurezza integrati fra loro.
- Sistemi di protezione bordi (parapetti di trattenuta provvisori) di classe A conformi alla norma EN 13374 per superfici con inclinazione non superiore a 10°.
- Sistemi di protezione bordi (parapetti di trattenuta provvisori) di classe B conformi alla norma EN 13374 per superfici con inclinazione non superiore a 30°.
- Balconi di carico per il deposito temporaneo dei materiali in quota costituito da piano di lavoro e deposito,

parapetto di protezione su ogni lato libero e struttura portante a castello o a sbalzo con tubolari metallici giuntati.

- Castelli di tiro per posizionare in quota e sostenere i mezzi di sollevamento dei materiali costituiti da piano di lavoro e deposito, parapetto di protezione su ogni lato libero e sottostruttura portante metallica.
- Passerelle metalliche o in legno complete di parapetto e tavole fermapiede, per il collegamento di posti di lavoro a quote diverse allestire passerelle metalliche o in legno.

Nelle lavorazioni in assenza di apprestamenti o non sia possibile l'allestimento, le condizioni di sicurezza devono essere garantiti con l'utilizzo di:

- Piattaforma di lavoro (cestello) su braccio idraulico e mezzo semovente.
- Ponte sviluppabile su carro.
- Scala sviluppabile su carro.

[Caduta di materiale dall'alto]

Per la protezione dei lavoratori dalla caduta di materiali sulle vie di transito o posti di lavoro predisporre:

- Impalcato di protezione dei luoghi di transito costituita da struttura tubolare metallica e copertura con tavoloni.
- Mantovana parasassi aggettante su ponteggio, con struttura di supporto in tubolari metallici giuntati, inclinazione di 30° e sporgenza 1,50 metri rispetto al piano orizzontale.
- Teli o reti traspiranti su ponteggio per contenimento polveri e materiali minuti.
- Delimitazione del perimetro esterno dell'area con rete plastificata o metallica arretrata di almeno 2 metri dal ponteggio o copertura.
- Canali di scarico a tubi telescopici per il getto dei materiali dall'alto.
- Per la movimentazione di tubazioni utilizzare bilanciere a trave predisposto per due punti o quattro di attacco regolabili in linea, funi o catene e ganci di sicurezza.
- Forca con gabbia per sollevamento di carichi unitari su pallets.
- Cassoni a sponde alte per il sollevamento di materiali minuti.
- Segregazione delle aree a rischio con transenne o reti plastificate.
- Segnaletica di sicurezza specifica del rischio per informare i lavoratori.
- Apparecchi di sollevamento adeguate ai carichi da sollevare : gru a torre, autogrù, gru su autocarro o carrelli semoventi a braccio telescopico.

[Elettrocuzione]

Per la protezione dei lavoratori dal rischio di elettrocuzione predisporre:

- Segregazioni delle aree di lavoro in cui sono presenti parti attive non protette con recinzione per impedire l'accesso ai non addetti ai lavori.
- Quadro elettrico generale e sottoquadri con prese interbloccate IP65 protette da magnete-termico in possesso dei requisiti minimi di sicurezza previsti dalla norma CEI 17-13/4 e norme tecniche pertinenti.
- Collegamento all'impianto di terra di cantiere delle attrezzature elettriche fisse, del quadro generale e dei sottoquadri.
- Schermatura delle parti attive con involucri o barriere, qualora non sia possibile la messa fuori tensione dell'impianto.
- Attrezzature isolanti per lavori su parti in tensione.
- Attrezzature elettriche portatili con marcatura IMQ e doppio isolamento e conformi alle norme vigenti in materia di sicurezza elettrica.
- Prolunghe, prese, spine, cavi, adattatori e materiale elettrico in possesso dei requisiti minimi di sicurezza previsti dalla norma CEI o norme tecniche pertinenti.
- Attrezzature elettriche portatili con tensione non superiore a 50 Volt verso terra per lavori in luoghi bagnati.

[Rischi da demolizioni estese]

Durante le operazioni di demolizione con mezzi meccanici e manuali devono essere adottate misure atte ad impedire i rischi conseguenti. In particolare:

a) Per l'accesso ai lavori in quota utilizzare in relazione al tipo di lavorazione adeguati apprestamenti:

- Ponteggio a tubi e giunti, impalcato in legno, parapetti con fermapiede, e sottoponte di servizio a distanza massima di 2,50 metri.
- Ponteggio di servizio a telai prefabbricati e piano di calpestio con tavole metalliche, sottoponte di sicurezza, controventatura sia in pianta che sui laterali e parapetti di trattenuta e tavola fermapiede.
- Ponte mobile su ruote completo di impalcato di lavoro, parapetto e scala interna di accesso conforme alla norma UNI HD 1004.
- Balconi di carico per il deposito temporaneo dei materiali in quota costituito da piano di lavoro e deposito, parapetto di protezione su ogni lato libero e struttura portante a castello o a sbalzo con tubolari metallici giuntati.

- Ponte su cavalletti con impalcato in legno, larghezza 90 cm, lunghezza 4 metri e minimo 3 cavalletti.
- Ponteggi a mensola con elementi a tubi e giunti e piani di lavoro in legno (ponte e sottoponte).

Nelle lavorazioni in assenza di apprestamenti o non sia possibile l'allestimento, le condizioni di sicurezza devono essere garantiti con l'utilizzo di:

- Piattaforma di lavoro (cestello) su braccio idraulico e mezzo semovente.
- Ponte sviluppabile su carro.
- Scala sviluppabile su carro.

Le cadute di persone dall'alto durante le lavorazioni di demolizione da aperture sui muri, nei solai, nei vani prospicienti il vuoto devono essere protetti con:

- Sistemi di protezione del bordo di classe A conformi alla norma EN 13374 per superfici con inclinazione non superiore a 10°.
- Copertura di botole, asole e aperture nei solai con tavolato in legno.

c) Il crollo totale o parziale delle strutture in demolizione deve essere impedito con misure adatte a garantire la stabilità, in particolare con elementi di puntellamento e rafforzamento di pareti portanti, solai, architravi, rampe di scale, muri perimetrali, fondazioni secondo le indicazioni progettuali impartite dalla direzione lavori.

d) La caduta di detriti o materiali minuti sulle vie di passaggio o di lavoro deve essere impedito con misure atte impedire i rischi conseguenti. In particolare

- Teli o reti traspiranti su ponteggio per contenimento polveri e materiali minuti.
- Canali di scarico macerie collegati direttamente su cassone scarrabile di raccolta macerie.
- Tettoia di protezione dei luoghi di transito costituita da struttura tubolare metallica e copertura con tavoloni.
- Mantovana parasassi aggettante su ponteggio, costituita da tavole in legno o metalliche con struttura di supporto in tubolari metallici giuntati, inclinazione di 30° e sporgenza 1,50 metri rispetto al piano orizzontale.

- Il perimetro esterno dell'area deve essere delimitato con rete di recinzione metallica.

- Per le demolizioni controllate sono ammessi escavatori dotati di martello e cesoia in possesso dei requisiti minimi di sicurezza previsti dalla normativa vigente.

- Gli escavatori devono essere provvisti di cabina con dispositivi di protezione ROPS e FOPS.

- Per l'abbattimento delle polveri e il loro contenimento utilizzare cannoncini ad acqua per bagnatura materiali da demolire e detriti per abbattimento polveri.

- Per la protezione dei lavoratori dalle elevate emissioni di rumore, utilizzare attrezzature con bassa emissione di rumore e mezzi meccanici con cabina insonorizzata.

All'interno delle aree di lavoro per la circolazione dei veicoli devono essere adottate misure atte ad impedire i rischi conseguenti. In particolare:

- Delimitare l'area operativa dei mezzi con rete plastificata e metallica.
- Predisporre percorsi e mezzi per il sicuro accesso ai posti di lavoro e per il rapido allontanamento.
- I mezzi meccanici e di trasporto devono essere ben visibili mediante segnalatori acustici e lampeggianti durante le manovre e la fase operativa.

[Rumore]

Per la protezione degli addetti dall'esposizione a rumore predisporre:

- Barriere di protezione costituite da materiale fonoassorbente.
- Utilizzo di attrezzature o macchine con basse emissioni di rumore.
- Cabina insonorizzata per i mezzi meccanici.
- Segnaletica con richiamo del pericolo e delle prescrizioni.

Misure di coordinamento

[Caduta dall'alto e sfondamento > 2 metri]

Le scelte progettuali, le procedure, gli apprestamenti e le attrezzature devono essere messi in atto dalla ditta affidataria, che tramite il responsabile di cantiere dovrà coordinarsi con le ditte subaffidatarie in modo da rispettare quanto indicato nel piano.

[Caduta di materiale dall'alto]

Le scelte progettuali, le procedure, gli apprestamenti e le attrezzature devono essere messi in atto dalla ditta affidataria, che tramite il responsabile di cantiere dovrà coordinarsi con le ditte subaffidatarie in modo da rispettare quanto indicato nel piano.

Incaricare un preposto che coordini affinché:

- nessun lavoratore non addetto ai lavori transiti nelle zone a rischio.
- nessun lavoratore soste in prossimità dei lavori a rischio.
- non ci sia la presenza contemporanea nella stessa area di attività di sollevamento materiali con altre attività di cantiere differenti.
- non ci sia la presenza contemporanea di più attività di sollevamento con mezzi diversi nella stessa area.

[Elettrocuzione]

Le scelte progettuali, le procedure, gli apprestamenti e le attrezzature devono essere messi in atto dalla ditta affidataria, che tramite il responsabile di cantiere dovrà coordinarsi con le ditte subaffidatarie in modo da rispettare quanto indicato nel piano.

[Rischi da demolizioni estese]

Le scelte progettuali, le procedure, gli apprestamenti e le attrezzature devono essere messi in atto dalla ditta affidataria, che tramite il responsabile di cantiere dovrà coordinarsi con le ditte subaffidatarie in modo da rispettare quanto indicato nel piano.

Incaricare un preposto che coordini affinché:

- nessun lavoratore non addetto ai lavori transiti nelle zone di demolizione.
- nessun lavoratore soste in prossimità dei lavori di demolizione.
- non ci sia la presenza contemporanea nella stessa area di attività di demolizioni e altre attività manuali differenti.
- non ci sia la presenza contemporanea nella stessa area di attività di demolizioni su piani o pareti limitrofe.
- nessun lavoratore transiti o soste nelle zone di carico o scarico dei materiali.

[Rumore]

Le scelte progettuali, le procedure, gli apprestamenti e le attrezzature devono essere messi in atto dalla ditta affidataria, che tramite il responsabile di cantiere dovrà coordinarsi con le ditte subaffidatarie in modo da rispettare quanto indicato nel piano.

Incaricare un preposto che coordini affinché:

- nessun lavoratore non addetto ai lavori transiti nelle aree ad elevata rumorosità;
- nessun lavoratore soste in prossimità di zone con utilizzo di attrezzature rumorose;
- non ci sia la presenza contemporanea di attività rumorose nella stessa area;
- non ci sia la presenza contemporanea di attività ad elevata rumorosità con altre attività differenti nella stessa area.

Tavoli e disegni tecnici esplicativi

▪ CADUTA UTENSILI



▪ UTILIZZO GUANTI



▪ RISCHIO TAGLI E ABRASIONI



▪ RISCHIO RUMORE



▪ UTILIZZO DPI

**Regola 7**

Utilizzare i dispositivi di protezione individuale.

Realizzazione impianto elettrico e di terra			
Categoria	Impianto elettrico e di messa a terra		
Descrizione (Tipo di intervento)	All'interno di questa fase risultano presenti le seguenti sub fasi: - formazione opere provvisionali (ponteggio e parapetti di protezione); - posa tubazioni sottotraccia o fuori traccia; - completamento dell'impianto con posa degli elementi; - allacciamento; - collaudo dell'impianto.		
Rischi aggiuntivi individuati nella fase lavorativa			
Caduta dall'alto e sfondamento > 2 metri	Improbabile	Grave	Lieve
Caduta di materiale dall'alto	Improbabile	Grave	Lieve
Elettrocuzione	Improbabile	Grave	Lieve
Lavori su coperture percorribili	Improbabile	Grave	Lieve
Rumore	Poco probabile	Medio	Lieve
Scelte progettuali ed organizzative			
[Rumore] Le lavorazioni rumorose dovranno essere pianificate in modo da evitare lavorazioni contemporanee in zone adiacenti o limitrofe.			
Procedure operative			
[Caduta dall'alto e sfondamento > 2 metri] - Il ponteggio con relativa omologa ministeriale deve essere montato seguendo il libretto di montaggio e gli schemi contenuti nel Piano di montaggio, uso e smontaggio (PIMUS) redatto per quel specifico cantiere, con elementi che devono portare impressi il nome e il marchio del fabbricante. - Il montaggio deve essere effettuato da una squadra composta da 2 montatori abilitati sotto la diretta sorveglianza di preposto formato. - Le condizioni degli elementi devono essere verificate prima del montaggio e gli esiti dei controlli devono essere registrati. - Il ponteggio deve essere ancorato all’opera servita, secondo la tipologia e il numero degli ancoraggi previsti dal libretto e/o dalla relazione di calcolo elaborata da un tecnico abilitato. - Il ponteggio deve distare dall’opera servita massimo 20 cm, in caso contrario allestire il parapetto anche sul lato interno o aggiungere una mensola a sbalzo per ridurre la distanza a meno di 20 cm. - Per salire e scendere dal ponteggio utilizzare le scalette interne e le botole. - Verificare prima dell’uso che ogni piano di lavoro sia completo di impalcato, parapetto, tavola fermapiede e cancelletto laterale. La parti non accessibili devono essere chiuse. - Gli elementi del ponteggio non devono essere rimossi durante la fase di lavoro per facilitare le lavorazioni. - Il programma lavori di allestimento deve essere compatibile con le condizioni climatiche. Immediata sospensione lavori in caso di eventi meteorici eccezionali. - Le tavole costituenti il piano di calpestio di ponti, passerelle, andatoie ed impalcati di servizio, balconi di carico e castelli di tiro devono avere le fibre con andamento parallelo all'asse, spessore adeguato al carico da sopportare ed in ogni caso non minore di cm 5, e larghezza non minore di cm 30. Le tavole stesse non devono avere nodi passanti che riducano più del 10% la sezione di resistenza. - Nei lavori in cui non è possibile allestire apprestamenti deve essere realizzata una protezione costituita da tesatura di cavo metallico fra elementi strutturali per l’ancoraggio delle funi di trattenuta delle imbracature di sicurezza. - I sistemi di protezione del bordo sulle coperture devono essere installati con l’ausilio di attrezzature specifiche (piattaforme o cestelli). - Le reti di sicurezza conformi alla norma UNI EN 12631 devono essere montate da personale competente. In cantiere deve essere presente il manuale d’uso nel quale sono contenute tutte le informazioni necessarie a: a) montaggio, uso e smontaggio; b) cure e ispezioni; c) avvertenze per l’uso.			

- Il Ponte a torre su ruote deve essere montato da personale competente secondo il manuale fornito dal fabbricante. Le ruote durante l'uso devono essere bloccate con gli stabilizzatori. La salita e la discesa deve essere interna impiegando le apposite scalette e botole. Durante la fase lavorativa il piano di lavoro deve essere protetto sui 4 lati. Il ponte deve essere utilizzato secondo il manuale d'uso.
- Le attrezzature utilizzate per i lavori in quota devono essere utilizzate secondo il manuale d'uso che deve essere sempre a corredo.
- Controllare prima dell'uso che le attrezzature siano state sottoposte ai controlli iniziali periodici previsti dal costruttore e dalla normativa vigente per il mantenimento dei requisiti minimi di sicurezza.
- Le passerelle o andatoie devono avere larghezza minima di 60 cm, o 1,20 m in caso di passaggio con materiali, impalcato in legno o elementi metallici e parapetto di trattenuta.

[Caduta di materiale dall'alto]

- Le forche semplici possono essere utilizzati solo per operazioni di scarico dei materiali.
- Sospensione delle operazioni in caso di condizioni meteo che possono pregiudicare la sicurezza (forte vento, pioggia intensa).
- Manutenzione dei mezzi di sollevamento secondo le indicazioni del fabbricante e verifica periodica annuale. Gli esiti dei controlli e delle verifiche devono essere disponibili in cantiere.
- Controllo dell'integrità delle imbracature, funi e dei ganci di sollevamento.
- Controllo dell'integrità degli accessori di sollevamento (gabbie, bilancieri e cassoni).
- Le operazioni di movimentazione di materiali con apparecchi di sollevamento fissi e mobili devono essere effettuati da personale abilitato e coadiuvati con l'ausilio di un preposto.
- Le attrezzature di movimentazione devono essere sottoposte a controlli iniziali e periodici secondo le indicazioni fornite dal costruttore e dalla normativa vigente.

- Per il getto dei materiali i canali devono avere i seguenti requisiti:

- a) imboccatura superiore protetta per evitare cadute accidentali di persone;
- b) ogni tronco inserito in quello inferiore;
- c) eventuali raccordi, adeguatamente rinforzati;
- d) ultimo tratto inclinato, fine di ridurre la velocità di fuoriuscita del materiale;
- e) estremità inferiore sufficientemente lontana dalla struttura e dai ponti di servizio; deve inoltre essere posta ad altezza tale da evitare la formazione di polvere o di pericolosi rimbalzi di materiale;
- f) estremità inferiore posta ad altezza non superiore ai due metri dal piano di raccolta,

[Elettrocuzione]

- I lavori su parti in tensione o in prossimità di parti in tensione devono essere effettuati solo da personale competente sotto la diretta sorveglianza di un preposto.
- Disattivare le parti in tensione e bloccare l'apertura del quadro per evitare attivazioni non autorizzate.
- Verificare l'integrità delle prese, prolunghe e spine.

[Lavori su coperture percorribili]

- Il perimetro esterno della copertura deve essere sempre protetto con ponteggio al piano o con regolare parapetto al cornicione fino alla completa ultimazione dei lavori.
- L'impalcato di sicurezza sotto la copertura deve essere allestito con altezza tale da ridurre la caduta inferiore a 2 metri e deve rimanere fino alla completa ultimazione dei lavori.
- Per l'esecuzione di lavori non previsti, di limitata entità e localizzati, qualora le opere provvisorie siano già state rimosse, è necessario operare utilizzando un idoneo sistema anticaduta personale.
- Per manti di copertura costituiti da elementi piccoli (tegole in cotto o in cemento) utilizzare andatoie per ripartire il carico sull'orditura sottostante.
- Per manti di copertura costituiti da elementi di maggiore dimensione non portanti (lastre in fibrocemento, ecc.), utilizzare passerelle e realizzare impalcato sottostante con presenza di intavolati o reti.
- Le eventuali aperture lasciate nelle coperture per la creazione di lucernari devono essere protette con barriere perimetrali, coperte con tavoloni, provvisti di impalcati o reti sottostanti, fino alla posa in opera della copertura definitiva.
- In presenza di condizioni meteo avverse (pioggia, vento, nevicata, gelo, nebbia) sospendere le lavorazioni sulla copertura. Prima di riprendere i lavori verificare gli apprestamenti.
- Nei lavori in cui non è possibile allestire apprestamenti deve essere realizzata una protezione costituita da tesatura di cavo metallico fra elementi strutturali per l'ancoraggio delle funi di trattenuta delle imbracature di sicurezza.
- I sistemi di protezione del bordo sulle coperture devono essere installati con l'ausilio di attrezzature specifiche

(piattaforme o cestelli).

- Le reti di sicurezza conformi alla norma UNI EN 12631 devono essere montati da personale competente. In cantiere deve essere presente il manuale d'uso nel quale sono contenute tutte le informazioni necessarie a:

- a) montaggio, uso e smontaggio;
- b) cure e ispezioni;
- c) avvertenze per l'uso.

- Le attrezzature utilizzate per i lavori in quota devono essere utilizzate secondo il manuale d'uso che deve essere sempre a corredo.

- Controllare prima dell'uso che le attrezzature siano state sottoposte ai controlli iniziali periodici previsti dal costruttore e dalla normativa vigente per il mantenimento dei requisiti minimi di sicurezza.

- Le passerelle o andatoie devono avere larghezza minima di 60 cm, o 1,20 m in caso di passaggio con materiali, impalcato in legno o elementi metallici e parapetto di trattenuta.

[Rumore]

- Non eseguire lavorazioni rumorose contemporaneamente nella stessa area.
- Ubicare le attrezzature rumorose lontano da vie di passaggio.
- Vigilare sull'uso degli otoprotettori.

Misure preventive e protettive

[Caduta dall'alto e sfondamento > 2 metri]

Per la protezione dei lavoratori dalle cadute dall'alto predisporre:

- Ponte a torre su ruote (trabattelli) conforme alla norma UNI HD 1004.
- Parapetto normale con tavola fermapiè in legno a solaio o cornicione.
- Parapetto normale con elementi a tubi e giunti e tavola fermapiè a solaio o cornicione.
- Ponteggio di servizio a tubi e giunti con sottoponte di sicurezza a distanza non superiore a 2,50 metri.
- Ponte su cavalletti con impalcato in tavole di legno della sezione minima di 30 x 5 cm, poggiato su tre cavalletti, larghezza 90 cm e lunghezza 4 metri.
- Ponteggio di servizio a telai prefabbricati e piano di calpestio con tavole metalliche, sottoponte di sicurezza, controventatura sia in pianta che sui laterali.
- Copertura di botole, asole e aperture nei solai con tavolato in legno.
- Protezione delle aperture verso il vuoto o vani.
- Reti di sicurezza conformi alla norma UNI EN 1263-2003 sotto la copertura e/o i lucernari.
- Reti di sicurezza conformi alla norma UNI EN 1263-2003 collegate alle armature provvisorie dei solai.
- Sistemi combinati costituiti da parapetti di trattenuta e reti di sicurezza integrati fra loro.
- Sistemi di protezione bordi (parapetti di trattenuta provvisori) di classe A conformi alla norma EN 13374 per superfici con inclinazione non superiore a 10°.
- Sistemi di protezione bordi (parapetti di trattenuta provvisori) di classe B conformi alla norma EN 13374 per superfici con inclinazione non superiore a 30°.
- Balconi di carico per il deposito temporaneo dei materiali in quota costituito da piano di lavoro e deposito, parapetto di protezione su ogni lato libero e struttura portante a castello o a sbalzo con tubolari metallici giuntati.
- Castelli di tiro per posizionare in quota e sostenere i mezzi di sollevamento dei materiali costituiti da piano di lavoro e deposito, parapetto di protezione su ogni lato libero e sottostruttura portante metallica.
- Passerelle metalliche o in legno complete di parapetto e tavole fermapiè, per il collegamento di posti di lavoro a quote diverse allestire passerelle metalliche o in legno.

Nelle lavorazioni in assenza di apprestamenti o dove non sia possibile l'allestimento, le condizioni di sicurezza devono essere garantite con l'utilizzo di:

- Piattaforma di lavoro (cestello) su braccio idraulico e mezzo semovente.
- Ponte sviluppabile su carro.
- Scala sviluppabile su carro.

[Caduta di materiale dall'alto]

Per la protezione dei lavoratori dalla caduta di materiali sulle vie di transito o posti di lavoro predisporre:

- Impalcato di protezione dei luoghi di transito costituita da struttura tubolare metallica e copertura con tavoloni.
- Mantovana parasassi aggettante su ponteggio, con struttura di supporto in tubolari metallici giuntati, inclinazione di 30° e sporgenza 1,50 metri rispetto al piano orizzontale.
- Teli o reti traspiranti su ponteggio per contenimento polveri e materiali minuti.
- Delimitazione del perimetro esterno dell'area con rete plastificata o metallica arretrata di almeno 2 metri dal

ponteggio o copertura.

- Canali di scarico a tubi telescopici per il getto dei materiali dall'alto.
- Per la movimentazione di tubazioni utilizzare bilanciere a trave predisposto per due punti o quattro di attacco regolabili in linea, funi o catene e ganci di sicurezza.
- Forca con gabbia per sollevamento di carichi unitari su pallets.
- Cassoni a sponde alte per il sollevamento di materiali minuti.
- Segregazione delle aree a rischio con transenne o reti plastificate.
- Segnaletica di sicurezza specifica del rischio per informare i lavoratori.
- Apparecchi di sollevamento adeguati ai carichi da sollevare : gru a torre, autogrù, gru su autocarro o carrelli semoventi a braccio telescopico.

[Elettrocuzione]

Per la protezione dei lavoratori dal rischio di elettrocuzione predisporre:

- Segregazioni delle aree di lavoro in cui sono presenti parti attive non protette con recinzione per impedire l'accesso ai non addetti ai lavori.
- Quadro elettrico generale e sottoquadri con prese interbloccate IP65 protette da magnete-termico in possesso dei requisiti minimi di sicurezza previsti dalla norma CEI 17-13/4 e norme tecniche pertinenti.
- Collegamento all'impianto di terra di cantiere delle attrezzature elettriche fisse, del quadro generale e dei sottoquadri.
- Schermatura delle parti attive con involucri o barriere, qualora non sia possibile la messa fuori tensione dell'impianto.
- Attrezzature isolanti per lavori su parti in tensione.
- Attrezzature elettriche portatili con marcatura IMQ e doppio isolamento e conformi alle norme vigenti in materia di sicurezza elettrica.
- Prolunghe, prese, spine, cavi, adattatori e materiale elettrico in possesso dei requisiti minimi di sicurezza previsti dalla norma CEI o norme tecniche pertinenti.
- Attrezzature elettriche portatili con tensione non superiore a 50 Volt verso terra per lavori in luoghi bagnati.

[Lavori su coperture percorribili]

Per la protezione dei lavoratori dalle cadute dai bordi della copertura predisporre:

- Ponteggio a tubi e giunti, impalcati in legno e parapetti di altezza oltre 1,20 dal piano di gronda con tavole fermapiè.
- Ponteggio di servizio a telai prefabbricati e piano di calpestio con tavole metalliche, sottoponte di sicurezza, controventatura sia in pianta che sui laterali e parapetti di trattenuta di altezza oltre 1,20 dal piano di gronda.
- Per i tetti con un'inclinazione fino a 10° si può rinunciare al ponteggio di servizio se è installato un sistema di protezione dei bordi di classe A conforme alla norma EN 13374 e se tutti i lavori possono essere eseguiti all'interno di questa protezione.
- Sui tetti con un'inclinazione tra 10° e 30° si può rinunciare al ponteggio di servizio se è installato un sistema di protezione dei bordi di classe B conforme alla norma EN 13374 e se tutti i lavori possono essere eseguiti all'interno di questa protezione.
- Sui tetti con un'inclinazione superiore a 30° e 45°, si può rinunciare al ponteggio di servizio se è installato un sistema di protezione dei bordi di classe C e se tutti i lavori possono essere eseguiti all'interno di questa protezione.
- Sui tetti con un'inclinazione superiore a 45° indipendentemente dall'altezza della gronda, i lavori possono essere effettuati soltanto a partire da un ponteggio o da piattaforme di lavoro mobili.
- Sui tetti si può rinunciare al ponteggio di servizio se è installata una rete di protezione anticaduta di Tipo S conforme alla norma UNI EN 1263-2003 da posizionare sotto la copertura e/o i lucernari.

Per impedire la caduta durante il sollevamento dei materiali in copertura predisporre:

- Balconi di carico per il deposito temporaneo dei materiali in quota costituiti da piano di lavoro e deposito, parapetto di protezione su ogni lato libero e struttura portante a castello o a sbalzo con tubolari metallici giuntati.
- Castelli di tiro per posizionare in quota e sostenere i mezzi di sollevamento dei materiali costituiti da piano di lavoro e deposito, parapetto di protezione su ogni lato libero e sottostruttura portante metallica.

Nelle lavorazioni in assenza di apprestamenti o dove non sia possibile l'allestimento, le condizioni di sicurezza devono essere garantite con l'utilizzo di:

- Piattaforma di lavoro (cestello) su braccio idraulico e mezzo semovente.
- Ponte sviluppabile su carro.
- Scala sviluppabile su carro.

[Rumore]

Per la protezione degli addetti dall'esposizione a rumore predisporre:

- Barriere di protezione costituite da materiale fonoassorbente.
- Utilizzo di attrezzature o macchine con basse emissioni di rumore.
- Cabina insonorizzata per i mezzi meccanici.
- Segnaletica con richiamo del pericolo e delle prescrizioni.

Misure di coordinamento**[Caduta dall'alto e sfondamento > 2 metri]**

Le scelte progettuali, le procedure, gli apprestamenti e le attrezzature devono essere messi in atto dalla ditta affidataria, che tramite il responsabile di cantiere dovrà coordinarsi con le ditte subaffidatarie in modo da rispettare quanto indicato nel piano.

[Caduta di materiale dall'alto]

Le scelte progettuali, le procedure, gli apprestamenti e le attrezzature devono essere messi in atto dalla ditta affidataria, che tramite il responsabile di cantiere dovrà coordinarsi con le ditte subaffidatarie in modo da rispettare quanto indicato nel piano.

Incaricare un preposto che coordini affinché:

- nessun lavoratore non addetto ai lavori transiti nelle zone a rischio.
- nessun lavoratore soste in prossimità dei lavori a rischio.
- non ci sia la presenza contemporanea nella stessa area di attività di sollevamento materiali con altre attività di cantiere differenti.
- non ci sia la presenza contemporanea di più attività di sollevamento con mezzi diversi nella stessa area.

[Elettrocuzione]

Le scelte progettuali, le procedure, gli apprestamenti e le attrezzature devono essere messi in atto dalla ditta affidataria, che tramite il responsabile di cantiere dovrà coordinarsi con le ditte subaffidatarie in modo da rispettare quanto indicato nel piano.

[Lavori su coperture percorribili]

Le scelte progettuali, le procedure, gli apprestamenti e le attrezzature devono essere messi in atto dalla ditta affidataria, che tramite il responsabile di cantiere dovrà coordinarsi con le ditte subaffidatarie in modo da rispettare quanto indicato nel piano.

[Rumore]

Le scelte progettuali, le procedure, gli apprestamenti e le attrezzature devono essere messi in atto dalla ditta affidataria, che tramite il responsabile di cantiere dovrà coordinarsi con le ditte subaffidatarie in modo da rispettare quanto indicato nel piano.

Incaricare un preposto che coordini affinché:

- nessun lavoratore non addetto ai lavori transiti nelle aree ad elevata rumorosità;
- nessun lavoratore soste in prossimità di zone con utilizzo di attrezzature rumorose;
- non ci sia la presenza contemporanea di attività rumorose nella stessa area;
- non ci sia la presenza contemporanea di attività ad elevata rumorosità con altre attività differenti nella stessa area.

Tavoli e disegni tecnici esplicativi**▪ RISCHIO RUMORE**

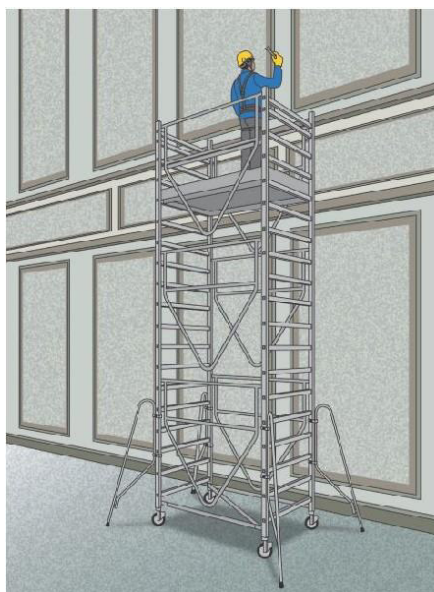
▪ UTILIZZO GUANTI**▪ RISCHIO TAGLI E ABRASIONI****▪ CADUTA UTENSILI****▪ TRABATELLO**

Realizzazione impianto idrico-sanitario			
Categoria	Impianto idrico-sanitario		
Descrizione (Tipo di intervento)	All'interno di questa fase risultano presenti le seguenti sub fasi: - formazione opere provvisionali (ponteggio e parapetti di protezione); - posa tubazioni sottotraccia o fuori traccia; - completamento dell'impianto con posa degli apparecchi igienico-sanitari; - allacciamento; - collaudo dell'impianto.		
Rischi aggiuntivi individuati nella fase lavorativa			
Caduta dall'alto e sfondamento > 2 metri	Improbabile	Grave	Lieve
Caduta di materiale dall'alto	Improbabile	Grave	Lieve
Elettrocuzione	Improbabile	Grave	Lieve
Rumore	Poco probabile	Medio	Lieve
Scelte progettuali ed organizzative			
[Rumore] Le lavorazioni rumorose dovranno essere pianificate in modo da evitare lavorazioni contemporanee in zone adiacenti o limitrofe.			
Procedure operative			
[Caduta dall'alto e sfondamento > 2 metri] - Il ponteggio con relativa omologa ministeriale deve essere montato seguendo il libretto di montaggio e gli schemi contenuti nel Piano di montaggio, uso e smontaggio (PIMUS) redatto per quel specifico cantiere, con elementi che devono portare impressi il nome e il marchio del fabbricante. - Il montaggio deve essere effettuato da una squadra composta da 2 montatori abilitati sotto la diretta sorveglianza di preposto formato. - Le condizioni degli elementi devono essere verificate prima del montaggio e gli esiti dei controlli devono essere registrati. - Il ponteggio deve essere ancorato all’opera servita, secondo la tipologia e il numero degli ancoraggi previsti dal libretto e/o dalla relazione di calcolo elaborata da un tecnico abilitato. - Il ponteggio deve distare dall’opera servita massimo 20 cm, in caso contrario allestire il parapetto anche sul lato interno o aggiungere una mensola a sbalzo per ridurre la distanza a meno di 20 cm. - Per salire e scendere dal ponteggio utilizzare le scalette interne e le botole. - Verificare prima dell’uso che ogni piano di lavoro sia completo di impalcato, parapetto, tavola fermapiede e cancelletto laterale. La parti non accessibili devono essere chiuse. - Gli elementi del ponteggio non devono essere rimossi durante la fase di lavoro per facilitare le lavorazioni. - Il programma lavori di allestimento deve essere compatibile con le condizioni climatiche. Immediata sospensione lavori in caso di eventi meteorici eccezionali. - Le tavole costituenti il piano di calpestio di ponti, passerelle, andatoie ed impalcati di servizio, balconi di carico e castelli di tiro devono avere le fibre con andamento parallelo all'asse, spessore adeguato al carico da sopportare ed in ogni caso non minore di cm 5, e larghezza non minore di cm 30. Le tavole stesse non devono avere nodi passanti che riducano più del 10% la sezione di resistenza. - Nei lavori in cui non è possibile allestire apprestamenti deve essere realizzata una protezione costituita da tesatura di cavo metallico fra elementi strutturali per l’ancoraggio delle funi di trattenuta delle imbracature di sicurezza. - I sistemi di protezione del bordo sulle coperture devono essere installati con l’ausilio di attrezzature specifiche (piattaforme o cestelli). - Le reti di sicurezza conformi alla norma UNI EN 12631 devono essere montate da personale competente. In cantiere deve essere presente il manuale d’uso nel quale sono contenute tutte le informazioni necessarie a: a) montaggio, uso e smontaggio; b) cure e ispezioni; c) avvertenze per l’uso. - Il Ponte a torre su ruote deve essere montato da personale competente secondo il manuale fornito dal fabbricante. Le ruote durante l’uso devono essere bloccate con gli stabilizzatori. La salita e la discesa deve essere interna			

impiegando le apposite scalette e botole. Durante la fase lavorativa il piano di lavoro deve essere protetto sui 4 lati. Il ponte deve essere utilizzato secondo il manuale d'uso.

- Le attrezzature utilizzate per i lavori in quota devono essere utilizzate secondo il manuale d'uso che deve essere sempre a corredo.
- Controllare prima dell'uso che le attrezzature siano state sottoposte ai controlli iniziali periodici previsti dal costruttore e dalla normativa vigente per il mantenimento dei requisiti minimi di sicurezza.
- Le passerelle o andatoie devono avere larghezza minima di 60 cm, o 1,20 m in caso di passaggio con materiali, impalcato in legno o elementi metallici e parapetto di trattenuta.

[Caduta di materiale dall'alto]

- Le forche semplici possono essere utilizzati solo per operazioni di scarico dei materiali.
- Sospensione delle operazioni in caso di condizioni meteo che possono pregiudicare la sicurezza (forte vento, pioggia intensa).
- Manutenzione dei mezzi di sollevamento secondo le indicazioni del fabbricante e verifica periodica annuale. Gli esiti dei controlli e delle verifiche devono essere disponibili in cantiere.
- Controllo dell'integrità delle imbracature, funi e dei ganci di sollevamento.
- Controllo dell'integrità degli accessori di sollevamento (gabbie, bilancieri e cassoni).
- Le operazioni di movimentazione di materiali con apparecchi di sollevamento fissi e mobili devono essere effettuati da personale abilitato e coadiuvati con l'ausilio di un preposto.
- Le attrezzature di movimentazione devono essere sottoposte a controlli iniziali e periodici secondo le indicazioni fornite dal costruttore e dalla normativa vigente.

- Per il getto dei materiali i canali devono avere i seguenti requisiti:

- a) imboccatura superiore protetta per evitare cadute accidentali di persone;
- b) ogni tronco inserito in quello inferiore;
- c) eventuali raccordi, adeguatamente rinforzati;
- d) ultimo tratto inclinato, fine di ridurre la velocità di fuoriuscita del materiale;
- e) estremità inferiore sufficientemente lontana dalla struttura e dai ponti di servizio; deve inoltre essere posta ad altezza tale da evitare la formazione di polvere o di pericolosi rimbalzi di materiale;
- f) estremità inferiore posta ad altezza non superiore ai due metri dal piano di raccolta,

[Elettrocuzione]

- I lavori su parti in tensioni o in prossimità di parti in tensione devono essere effettuati solo da personale competente sotto la diretta sorveglianza di un preposto.
- Disattivare le parti in tensione e bloccare l'apertura del quadro per evitare attivazioni non autorizzate.
- Verificare l'integrità delle prese, prolunghie e spine.

[Rumore]

- Non eseguire lavorazioni rumorose contemporaneamente nella stessa area.
- Ubicare le attrezzature rumorose lontano da vie di passaggio.
- Vigilare sull'uso degli ottoprotettori.

Misure preventive e protettive

[Caduta dall'alto e sfondamento > 2 metri]

Per la protezione dei lavoratori dalle cadute dall'alto predisporre:

- Ponte a torre su ruote (trabattelli) conforme alla norma UNI HD 1004.
- Parapetto normale con tavola fermapiè in legno a solaio o cornicione.
- Parapetto normale con elementi a tubi e giunti e tavola fermapiè a solaio o cornicione.
- Ponteggio di servizio a tubi e giunti con sottoponte di sicurezza a distanza non superiore a 2,50 metri.
- Ponte su cavalletti con impalcato in tavole di legno della sezione minima di 30 x 5 cm, poggiato su tre cavalletti, larghezza 90 cm e lunghezza 4 metri.
- Ponteggio di servizio a telai prefabbricati e piano di calpestio con tavole metalliche, sottoponte di sicurezza, controventatura sia in pianta che sui laterali.
- Copertura di botole, asole e aperture nei solai con tavolato in legno.
- Protezione delle aperture verso il vuoto o vani.
- Reti di sicurezza conformi alla norma UNI EN 1263-2003 sotto la copertura e/o i lucernari.
- Reti di sicurezza conformi alla norma UNI EN 1263-2003 collegate alle armature provvisorie dei solai.
- Sistemi combinati costituiti da parapetti di trattenuta e reti di sicurezza integrati fra loro.

- Sistemi di protezione bordi (parapetti di trattenuta provvisori) di classe A conformi alla norma EN 13374 per superfici con inclinazione non superiore a 10°.
- Sistemi di protezione bordi (parapetti di trattenuta provvisori) di classe B conformi alla norma EN 13374 per superfici con inclinazione non superiore a 30°.
- Balconi di carico per il deposito temporaneo dei materiali in quota costituito da piano di lavoro e deposito, parapetto di protezione su ogni lato libero e struttura portante a castello o a sbalzo con tubolari metallici giuntati.
- Castelli di tiro per posizionare in quota e sostenere i mezzi di sollevamento dei materiali costituiti da piano di lavoro e deposito, parapetto di protezione su ogni lato libero e sottostruttura portante metallica.
- Passerelle metalliche o in legno complete di parapetto e tavole fermapiè, per il collegamento di posti di lavoro a quote diverse allestire passerelle metalliche o in legno.

Nelle lavorazioni in assenza di apprestamenti o dove non sia possibile l'allestimento, le condizioni di sicurezza devono essere garantite con l'utilizzo di:

- Piattaforma di lavoro (cestello) su braccio idraulico e mezzo semovente.
- Ponte sviluppabile su carro.
- Scala sviluppabile su carro.

[Caduta di materiale dall'alto]

Per la protezione dei lavoratori dalla caduta di materiali sulle vie di transito o posti di lavoro predisporre:

- Impalcato di protezione dei luoghi di transito costituita da struttura tubolare metallica e copertura con tavoloni.
- Mantovana parasassi aggettante su ponteggio, con struttura di supporto in tubolari metallici giuntati, inclinazione di 30° e sporgenza 1,50 metri rispetto al piano orizzontale.
- Teli o reti traspiranti su ponteggio per contenimento polveri e materiali minuti.
- Delimitazione del perimetro esterno dell'area con rete plastificata o metallica arretrata di almeno 2 metri dal ponteggio o copertura.
- Canali di scarico a tubi telescopici per il getto dei materiali dall'alto.
- Per la movimentazione di tubazioni utilizzare bilanciere a trave predisposto per due punti o quattro di attacco regolabili in linea, funi o catene e ganci di sicurezza.
- Forca con gabbia per sollevamento di carichi unitari su pallets.
- Cassoni a sponde alte per il sollevamento di materiali minuti.
- Segregazione delle aree a rischio con transenne o reti plastificate.
- Segnaletica di sicurezza specifica del rischio per informare i lavoratori.
- Apparecchi di sollevamento adeguate ai carichi da sollevare : gru a torre, autogrù, gru su autocarro o carrelli semoventi a braccio telescopico.

[Elettrocuzione]

Per la protezione dei lavoratori dal rischio di elettrocuzione predisporre:

- Segregazioni delle aree di lavoro in cui sono presenti parti attive non protette con recinzione per impedire l'accesso ai non addetti ai lavori.
- Quadro elettrico generale e sottoquadri con prese interbloccate IP65 protette da magnete-termico in possesso dei requisiti minimi di sicurezza previsti dalla norma CEI 17-13/4 e norme tecniche pertinenti.
- Collegamento all'impianto di terra di cantiere delle attrezzature elettriche fisse, del quadro generale e dei sottoquadri.
- Schermatura delle parti attive con involucri o barriere, qualora non sia possibile la messa fuori tensione dell'impianto.
- Attrezzature isolanti per lavori su parti in tensione.
- Attrezzature elettriche portatili con marcatura IMQ e doppio isolamento e conformi alle norme vigenti in materia di sicurezza elettrica.
- Prolunghe, prese, spine, cavi, adattatori e materiale elettrico in possesso dei requisiti minimi di sicurezza previsti dalla norma CEI o norme tecniche pertinenti.
- Attrezzature elettriche portatili con tensione non superiore a 50 Volt verso terra per lavori in luoghi bagnati.

[Rumore]

Per la protezione degli addetti dall'esposizione a rumore predisporre:

- Barriere di protezione costituite da materiale fonoassorbente.
- Utilizzo di attrezzature o macchine con basse emissioni di rumore.
- Cabina insonorizzata per i mezzi meccanici.
- Segnaletica con richiamo del pericolo e delle prescrizioni.

Misure di coordinamento

[Caduta dall'alto e sfondamento > 2 metri]

Le scelte progettuali, le procedure, gli apprestamenti e le attrezzature devono essere messi in atto dalla ditta affidataria, che tramite il responsabile di cantiere dovrà coordinarsi con le ditte subaffidatarie in modo da rispettare quanto indicato nel piano.

[Caduta di materiale dall'alto]

Le scelte progettuali, le procedure, gli apprestamenti e le attrezzature devono essere messi in atto dalla ditta affidataria, che tramite il responsabile di cantiere dovrà coordinarsi con le ditte subaffidatarie in modo da rispettare quanto indicato nel piano.

Incaricare un preposto che coordini affinché:

- nessun lavoratore non addetto ai lavori transiti nelle zone a rischio.
- nessun lavoratore soste in prossimità dei lavori a rischio.
- non ci sia la presenza contemporanea nella stessa area di attività di sollevamento materiali con altre attività di cantiere differenti.
- non ci sia la presenza contemporanea di più attività di sollevamento con mezzi diversi nella stessa area.

[Elettrocuzione]

Le scelte progettuali, le procedure, gli apprestamenti e le attrezzature devono essere messi in atto dalla ditta affidataria, che tramite il responsabile di cantiere dovrà coordinarsi con le ditte subaffidatarie in modo da rispettare quanto indicato nel piano.

[Rumore]

Le scelte progettuali, le procedure, gli apprestamenti e le attrezzature devono essere messi in atto dalla ditta affidataria, che tramite il responsabile di cantiere dovrà coordinarsi con le ditte subaffidatarie in modo da rispettare quanto indicato nel piano.

Incaricare un preposto che coordini affinché:

- nessun lavoratore non addetto ai lavori transiti nelle aree ad elevata rumorosità;
- nessun lavoratore soste in prossimità di zone con utilizzo di attrezzature rumorose;
- non ci sia la presenza contemporanea di attività rumorose nella stessa area;
- non ci sia la presenza contemporanea di attività ad elevata rumorosità con altre attività differenti nella stessa area.

Tavoli e disegni tecnici esplicativi

▪ **UTILIZZO GUANTI**



▪ **RISCHIO TAGLI E ABRASIONI**



▪ **RISCHIO RUMORE**



▪ **CADUTA UTENSILI**



▪ **TRABATELLO**

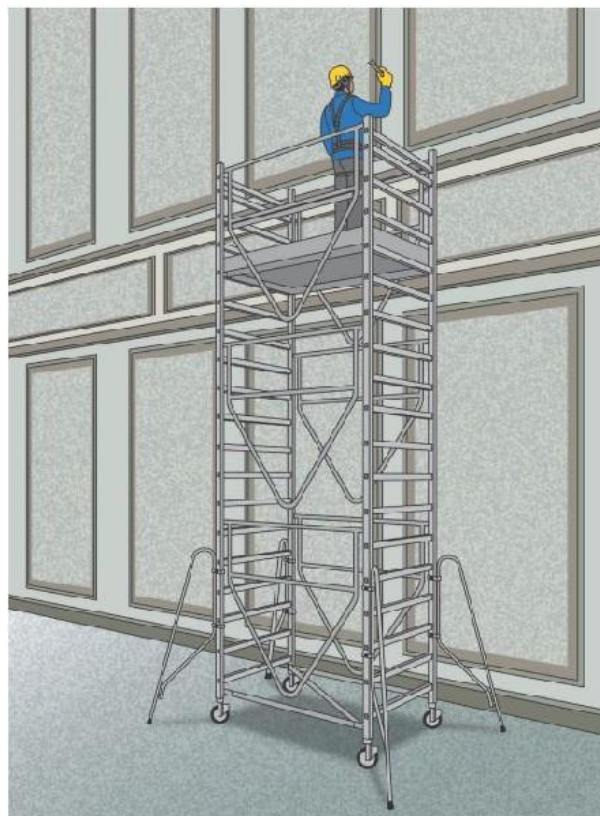

Installazione impianti di fonia e dati in rete

Categoria	Impianti telefonici e di rete
Descrizione (Tipo di intervento)	La fase lavorativa comprende l'installazione di impianti telefonici e di trasmissione dati interni agli edifici.

Rischi aggiuntivi individuati nella fase lavorativa

Caduta dall'alto e sfondamento > 2 metri	Improbabile	Grave	Lieve
Caduta di materiale dall'alto	Improbabile	Grave	Lieve
Elettrocuzione	Improbabile	Grave	Lieve
Lavori su coperture percorribili	Improbabile	Grave	Lieve
Rumore	Poco probabile	Medio	Lieve

Scelte progettuali ed organizzative

[Rumore]

Le lavorazioni rumorose dovranno essere pianificate in modo da evitare lavorazioni contemporanee in zone adiacenti o limitrofe.

Procedure operative

[Caduta dall'alto e sfondamento > 2 metri]

- Il ponteggio con relativa omologa ministeriale deve essere montato seguendo il libretto di montaggio e gli schemi contenuti nel Piano di montaggio, uso e smontaggio (PIMUS) redatto per quel specifico cantiere, con elementi che devono portare impressi il nome e il marchio del fabbricante.
- Il montaggio deve essere effettuato da una squadra composta da 2 montatori abilitati sotto la diretta sorveglianza di preposto formato.
- Le condizioni degli elementi devono essere verificate prima del montaggio e gli esiti dei controlli devono essere registrati.
- Il ponteggio deve essere ancorato all'opera servita, secondo la tipologia e il numero degli ancoraggi previsti dal libretto e/o dalla relazione di calcolo elaborata da un tecnico abilitato.
- Il ponteggio deve distare dall'opera servita massimo 20 cm, in caso contrario allestire il parapetto anche sul lato interno o aggiungere una mensola a sbalzo per ridurre la distanza a meno di 20 cm.
- Per salire e scendere dal ponteggio utilizzare le scalette interne e le botole.
- Verificare prima dell'uso che ogni piano di lavoro sia completo di impalcato, parapetto, tavola fermapiè e cancelletto laterale. La parti non accessibili devono essere chiuse.
- Gli elementi del ponteggio non devono essere rimossi durante la fase di lavoro per facilitare le lavorazioni.
- Il programma lavori di allestimento deve essere compatibile con le condizioni climatiche. Immediata sospensione lavori in caso di eventi meteorici eccezionali.
- Le tavole costituenti il piano di calpestio di ponti, passerelle, andatoie ed impalcati di servizio, balconi di carico e castelli di tiro devono avere le fibre con andamento parallelo all'asse, spessore adeguato al carico da sopportare ed in ogni caso non minore di cm 5, e larghezza non minore di cm 30. Le tavole stesse non devono avere nodi passanti che riducano più del 10% la sezione di resistenza.
- Nei lavori in cui non è possibile allestire apprestamenti deve essere realizzata una protezione costituita da tesatura di cavo metallico fra elementi strutturali per l'ancoraggio delle funi di trattenuta delle imbracature di sicurezza.
- I sistemi di protezione del bordo sulle coperture devono essere installati con l'ausilio di attrezzature specifiche (piattaforme o cestelli).
- Le reti di sicurezza conformi alla norma UNI EN 12631 devono essere montate da personale competente. In cantiere deve essere presente il manuale d'uso nel quale sono contenute tutte le informazioni necessarie a:
 - a) montaggio, uso e smontaggio;
 - b) cure e ispezioni;
 - c) avvertenze per l'uso.
- Il Ponte a torre su ruote deve essere montato da personale competente secondo il manuale fornito dal fabbricante. Le ruote durante l'uso devono essere bloccate con gli stabilizzatori. La salita e la discesa deve essere interna impiegando le apposite scalette e botole. Durante la fase lavorativa il piano di lavoro deve essere protetto sui 4 lati. Il ponte deve essere utilizzato secondo il manuale d'uso.

- Le attrezzature utilizzate per i lavori in quota devono essere utilizzate secondo il manuale d'uso che deve essere sempre a corredo.
- Controllare prima dell'uso che le attrezzature siano state sottoposte ai controlli iniziali periodici previsti dal costruttore e dalla normativa vigente per il mantenimento dei requisiti minimi di sicurezza.
- Le passerelle o andatoie devono avere larghezza minima di 60 cm, o 1,20 m in caso di passaggio con materiali, impalcato in legno o elementi metallici e parapetto di trattenuta.

[Caduta di materiale dall'alto]

- Le forche semplici possono essere utilizzate solo per operazioni di scarico dei materiali.
- Sospensione delle operazioni in caso di condizioni meteo che possono pregiudicare la sicurezza (forte vento, pioggia intensa).
- Manutenzione dei mezzi di sollevamento secondo le indicazioni del fabbricante e verifica periodica annuale. Gli esiti dei controlli e delle verifiche devono essere disponibili in cantiere.
- Controllo dell'integrità delle imbracature, funi e dei ganci di sollevamento.
- Controllo dell'integrità degli accessori di sollevamento (gabbie, bilancieri e cassoni).
- Le operazioni di movimentazione di materiali con apparecchi di sollevamento fissi e mobili devono essere effettuati da personale abilitato e coadiuvati con l'ausilio di un preposto.
- Le attrezzature di movimentazione devono essere sottoposte a controlli iniziali e periodici secondo le indicazioni fornite dal costruttore e dalla normativa vigente.

- Per il getto dei materiali i canali devono avere i seguenti requisiti:

- a) imboccatura superiore protetta per evitare cadute accidentali di persone;
- b) ogni tronco inserito in quello inferiore;
- c) eventuali raccordi, adeguatamente rinforzati;
- d) ultimo tratto inclinato, al fine di ridurre la velocità di fuoriuscita del materiale;
- e) estremità inferiore sufficientemente lontana dalla struttura e dai ponti di servizio; deve inoltre essere posta ad altezza tale da evitare la formazione di polvere o di pericolosi rimbalzi di materiale;
- f) estremità inferiore posta ad altezza non superiore ai due metri dal piano di raccolta.

[Elettrocuzione]

- I lavori su parti in tensioni o in prossimità di parti in tensione devono essere effettuati solo da personale competente sotto la diretta sorveglianza di un preposto.
- Disattivare le parti in tensione e bloccare l'apertura del quadro per evitare attivazioni non autorizzate.
- Verificare l'integrità delle prese, prolunghe e spine.

[Lavori su coperture percorribili]

- Il perimetro esterno della copertura deve essere sempre protetto con ponteggio al piano o con regolare parapetto al cornicione fino alla completa ultimazione dei lavori.
- L'impalcato di sicurezza sotto la copertura deve essere allestito con altezza tale da ridurre la caduta inferiore a 2 metri e deve rimanere fino alla completa ultimazione dei lavori.
- Per l'esecuzione di lavori non previsti, di limitata entità e localizzati, qualora le opere provvisorie siano già state rimosse, è necessario operare utilizzando un idoneo sistema anticaduta personale.
- Per manti di copertura costituiti da elementi piccoli (tegole in cotto o in cemento) utilizzare andatoie per ripartire il carico sull'orditura sottostante.
- Per manti di copertura costituiti da elementi di maggiore dimensione non portanti (lastre in fibrocemento, ecc.), utilizzare passerelle e realizzare impalcato sottostante con presenza di intavolati o reti.
- Le eventuali aperture lasciate nelle coperture per la creazione di lucernari devono essere protette con barriere perimetrali, coperte con tavoloni, provvisti di impalcato o reti sottostanti, fino alla posa in opera della copertura definitiva.
- In presenza di condizioni meteo avverse (pioggia, vento, nevicata, gelo, nebbia) sospendere le lavorazioni sulla copertura. Prima di riprendere i lavori verificare gli apprestamenti.
- Nei lavori in cui non è possibile allestire apprestamenti deve essere realizzata una protezione costituita da tesatura di cavo metallico fra elementi strutturali per l'ancoraggio delle funi di trattenuta delle imbracature di sicurezza.
- I sistemi di protezione del bordo sulle coperture devono essere installati con l'ausilio di attrezzature specifiche (piattaforme o cestelli).
- Le reti di sicurezza conformi alla norma UNI EN 12631 devono essere montate da personale competente. In cantiere deve essere presente il manuale d'uso nel quale sono contenute tutte le informazioni necessarie a:
 - a) montaggio, uso e smontaggio;

- b) cure e ispezioni;
- c) avvertenze per l'uso.

- Le attrezzature utilizzate per i lavori in quota devono essere utilizzate secondo il manuale d'uso che deve essere sempre a corredo.
- Controllare prima dell'uso che le attrezzature siano state sottoposte ai controlli iniziali periodici previsti dal costruttore e dalla normativa vigente per il mantenimento dei requisiti minimi di sicurezza.
- Le passerelle o andatoie devono avere larghezza minima di 60 cm, o 1,20 m in caso di passaggio con materiali, impalcato in legno o elementi metallici e parapetto di trattenuta.

[Rumore]

- Non eseguire lavorazioni rumorose contemporaneamente nella stessa area.
- Ubicare le attrezzature rumorose lontano da vie di passaggio.
- Vigilare sull'uso degli otoprotettori.

Misure preventive e protettive

[Caduta dall'alto e sfondamento > 2 metri]

Per la protezione dei lavoratori dalle cadute dall'alto predisporre:

- Ponte a torre su ruote (trabattelli) conforme alla norma UNI HD 1004.
- Parapetto normale con tavola fermapiede in legno a solaio o cornicione.
- Parapetto normale con elementi a tubi e giunti e tavola fermapiede a solaio o cornicione.
- Ponteggio di servizio a tubi e giunti con sottoponte di sicurezza a distanza non superiore a 2,50 metri.
- Ponte su cavalletti con impalcato in tavole di legno della sezione minima di 30 x 5 cm, poggiato su tre cavalletti, larghezza 90 cm e lunghezza 4 metri.
- Ponteggio di servizio a telai prefabbricati e piano di calpestio con tavole metalliche, sottoponte di sicurezza, controventatura sia in pianta che sui laterali.
- Copertura di botole, asole e aperture nei solai con tavolato in legno.
- Protezione delle aperture verso il vuoto o vani.
- Reti di sicurezza conformi alla norma UNI EN 1263-2003 sotto la copertura e/o i lucernari.
- Reti di sicurezza conformi alla norma UNI EN 1263-2003 collegate alle armature provvisorie dei solai.
- Sistemi combinati costituiti da parapetti di trattenuta e reti di sicurezza integrati fra loro.
- Sistemi di protezione bordi (parapetti di trattenuta provvisori) di classe A conformi alla norma EN 13374 per superfici con inclinazione non superiore a 10°.
- Sistemi di protezione bordi (parapetti di trattenuta provvisori) di classe B conformi alla norma EN 13374 per superfici con inclinazione non superiore a 30°.
- Balconi di carico per il deposito temporaneo dei materiali in quota costituito da piano di lavoro e deposito, parapetto di protezione su ogni lato libero e struttura portante a castello o a sbalzo con tubolari metallici giuntati.
- Castelli di tiro per posizionare in quota e sostenere i mezzi di sollevamento dei materiali costituiti da piano di lavoro e deposito, parapetto di protezione su ogni lato libero e sottostruttura portante metallica.
- Passerelle metalliche o in legno complete di parapetto e tavole fermapiede, per il collegamento di posti di lavoro a quote diverse allestire passerelle metalliche o in legno.

Nelle lavorazioni in assenza di apprestamenti o dove non sia possibile l'allestimento, le condizioni di sicurezza devono essere garantite con l'utilizzo di:

- Piattaforma di lavoro (cestello) su braccio idraulico e mezzo semovente.
- Ponte sviluppabile su carro.
- Scala sviluppabile su carro.

[Caduta di materiale dall'alto]

Per la protezione dei lavoratori dalla caduta di materiali sulle vie di transito o posti di lavoro predisporre:

- Impalcato di protezione dei luoghi di transito costituita da struttura tubolare metallica e copertura con tavoloni.
- Mantovana parasassi aggettante su ponteggio, con struttura di supporto in tubolari metallici giuntati, inclinazione di 30° e sporgenza 1,50 metri rispetto al piano orizzontale.
- Teli o reti traspiranti su ponteggio per contenimento polveri e materiali minuti.
- Delimitazione del perimetro esterno dell'area con rete plastificata o metallica arretrata di almeno 2 metri dal ponteggio o copertura.
- Canali di scarico a tubi telescopici per il getto dei materiali dall'alto.
- Per la movimentazione di tubazioni utilizzare bilanciere a trave predisposto per due punti o quattro di attacco regolabili in linea, funi o catene e ganci di sicurezza.

- Forca con gabbia per sollevamento di carichi unitari su pallet.
- Cassoni a sponde alte per il sollevamento di materiali minuti.
- Segregazione delle aree a rischio con transenne o reti plastificate.
- Segnaletica di sicurezza specifica del rischio per informare i lavoratori.
- Apparecchi di sollevamento adeguati ai carichi da sollevare: gru a torre, autogrù, gru su autocarro o carrelli semoventi a braccio telescopico.

[Elettrocuzione]

Per la protezione dei lavoratori dal rischio di elettrocuzione predisporre:

- Segregazioni delle aree di lavoro in cui sono presenti parti attive non protette con recinzione per impedire l'accesso ai non addetti ai lavori.
- Quadro elettrico generale e sottoquadri con prese interbloccate IP65 protette da magnete-termico in possesso dei requisiti minimi di sicurezza previsti dalla norma CEI 17-13/4 e norme tecniche pertinenti.
- Collegamento all'impianto di terra di cantiere delle attrezzature elettriche fisse, del quadro generale e dei sottoquadri.
- Schermatura delle parti attive con involucri o barriere, qualora non sia possibile la messa fuori tensione dell'impianto.
- Attrezzature isolanti per lavori su parti in tensione.
- Attrezzature elettriche portatili con marcatura IMQ e doppio isolamento e conformi alle norme vigenti in materia di sicurezza elettrica.
- Prolunghe, prese, spine, cavi, adattatori e materiale elettrico in possesso dei requisiti minimi di sicurezza previsti dalla norma CEI o norme tecniche pertinenti.
- Attrezzature elettriche portatili con tensione non superiore a 50 Volt verso terra per lavori in luoghi bagnati.

[Lavori su coperture percorribili]

Per la protezione dei lavoratori dalle cadute dai bordi della copertura predisporre:

- Ponteggio a tubi e giunti, impalcato in legno e parapetti di altezza oltre 1,20 dal piano di gronda con tavole fermapiEDE.
- Ponteggio di servizio a telai prefabbricati e piano di calpestio con tavole metalliche, sottoponte di sicurezza, controventatura sia in pianta che sui laterali e parapetti di trattenuta di altezza oltre 1,20 dal piano di gronda.
- Per i tetti con un'inclinazione fino a 10° si può rinunciare al ponteggio di servizio se è installato un sistema di protezione dei bordi di classe A conforme alla norma EN 13374 e se tutti i lavori possono essere eseguiti all'interno di questa protezione.
- Sui tetti con un'inclinazione tra 10° e 30° si può rinunciare al ponteggio di servizio se è installato un sistema di protezione dei bordi di classe B conforme alla norma EN 13374 e se tutti i lavori possono essere eseguiti all'interno di questa protezione.
- Sui tetti con un'inclinazione superiore a 30° e 45°, si può rinunciare al ponteggio di servizio se è installato un sistema di protezione dei bordi di classe C e se tutti i lavori possono essere eseguiti all'interno di questa protezione.
- Sui tetti con un'inclinazione superiore a 45° indipendentemente dall'altezza della gronda, i lavori possono essere effettuati soltanto a partire da un ponteggio o da piattaforme di lavoro mobili.
- Sui tetti si può rinunciare al ponteggio di servizio se è installata una rete di protezione anticaduta di Tipo S conforme alla norma UNI EN 1263-2003 da posizionare sotto la copertura e/o i lucernari.

Per impedire la caduta durante il sollevamento dei materiali in copertura predisporre:

- Balconi di carico per il deposito temporaneo dei materiali in quota costituiti da piano di lavoro e deposito, parapetto di protezione su ogni lato libero e struttura portante a castello o a sbalzo con tubolari metallici giuntati.
- Castelli di tiro per posizionare in quota e sostenere i mezzi di sollevamento dei materiali costituiti da piano di lavoro e deposito, parapetto di protezione su ogni lato libero e sottostruttura portante metallica.

Nelle lavorazioni in assenza di apprestamenti o dove non sia possibile l'allestimento, le condizioni di sicurezza devono essere garantite con l'utilizzo di:

- Piattaforma di lavoro (cestello) su braccio idraulico e mezzo semovente.
- Ponte sviluppabile su carro.
- Scala sviluppabile su carro.

[Rumore]

Per la protezione degli addetti dall'esposizione a rumore predisporre:

- Barriere di protezione costituite da materiale fonoassorbente.
- Utilizzo di attrezzature o macchine con basse emissioni di rumore.

- Cabina insonorizzata per i mezzi meccanici.
- Segnaletica con richiamo del pericolo e delle prescrizioni.

Misure di coordinamento

[Caduta dall'alto e sfondamento > 2 metri]

Le scelte progettuali, le procedure, gli apprestamenti e le attrezzature devono essere messi in atto dalla ditta affidataria, che tramite il responsabile di cantiere dovrà coordinarsi con le ditte subaffidatarie in modo da rispettare quanto indicato nel piano.

[Caduta di materiale dall'alto]

Le scelte progettuali, le procedure, gli apprestamenti e le attrezzature devono essere messi in atto dalla ditta affidataria, che tramite il responsabile di cantiere dovrà coordinarsi con le ditte subaffidatarie in modo da rispettare quanto indicato nel piano.

Incaricare un preposto che coordini affinché:

- nessun lavoratore non addetto ai lavori transiti nelle zone a rischio;
- nessun lavoratore soste in prossimità dei lavori a rischio;
- non ci sia la presenza contemporanea nella stessa area di attività di sollevamento materiali con altre attività di cantiere differenti;
- non ci sia la presenza contemporanea di più attività di sollevamento con mezzi diversi nella stessa area.

[Elettrocuzione]

Le scelte progettuali, le procedure, gli apprestamenti e le attrezzature devono essere messi in atto dalla ditta affidataria, che tramite il responsabile di cantiere dovrà coordinarsi con le ditte subaffidatarie in modo da rispettare quanto indicato nel piano.

[Lavori su coperture percorribili]

Le scelte progettuali, le procedure, gli apprestamenti e le attrezzature devono essere messi in atto dalla ditta affidataria, che tramite il responsabile di cantiere dovrà coordinarsi con le ditte subaffidatarie in modo da rispettare quanto indicato nel piano.

[Rumore]

Le scelte progettuali, le procedure, gli apprestamenti e le attrezzature devono essere messi in atto dalla ditta affidataria, che tramite il responsabile di cantiere dovrà coordinarsi con le ditte subaffidatarie in modo da rispettare quanto indicato nel piano.

Incaricare un preposto che coordini affinché:

- nessun lavoratore non addetto ai lavori transiti nelle aree ad elevata rumorosità;
- nessun lavoratore soste in prossimità di zone con utilizzo di attrezzature rumorose;
- non ci sia la presenza contemporanea di attività rumorose nella stessa area;
- non ci sia la presenza contemporanea di attività ad elevata rumorosità con altre attività differenti nella stessa area.

Tavoli e disegni tecnici esplicativi

▪ UTILIZZO GUANTI



▪ **RISCHIO TAGLI E ABRASIONI**



▪ **RISCHIO RUMORE**



▪ **CADUTA UTENSILI**



▪ **TRABATELLO**

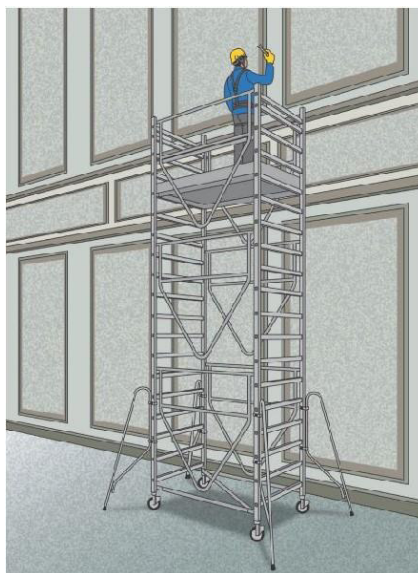

Lavori installazione impianto di rilevazione antincendio

Categoria	Impianto antincendio
Descrizione (Tipo di intervento)	<p>La fase prevede l'installazione di un impianto di rivelazione incendi, ossia di una serie di componenti degli impianti di allarme incendio in grado di rilevare e segnalare la presenza di un incendio all'interno di un edificio o altra infrastruttura. Un dispositivo di rivelazione fumi e incendi è tipicamente costituito da apparecchiature elettroniche che rilevano la presenza di fumi o di variazioni di calore o di principio di incendio, in base ai fenomeni fisici connessi allo sviluppo dell'incendio.</p> <p>Le attività contemplate nella fase lavorativa in oggetto sono:</p> <ul style="list-style-type: none"> - montaggio di centralina di allarme incendio, ossia l'unità di controllo alla quale sono collegati tutti i singoli dispositivi di rivelazione fumi e incendi; - montaggio di dispositivi di rilevazione, quali rilevatori automatici, rilevatori di fumo, pulsanti di allarme ecc. - montaggio di dispositivi di segnalazione, quali sirene acustiche, pannelli luminosi rossi lampeggianti, dispositivi di segnalazione ai soccorritori esterni, ecc. - collaudo finale dell'impianto.

Rischi aggiuntivi individuati nella fase lavorativa

Caduta dall'alto e sfondamento > 2 metri	Improbabile	Grave	Lieve
Caduta di materiale dall'alto	Improbabile	Grave	Lieve
Elettrocuzione	Improbabile	Grave	Lieve
Lavori su coperture percorribili	Improbabile	Grave	Lieve
Rumore	Poco probabile	Medio	Lieve

Scelte progettuali ed organizzative

[Rumore]

Le lavorazioni rumorose dovranno essere pianificate in modo da evitare lavorazioni contemporanee in zone adiacenti o limitrofe.

Procedure operative

[Caduta dall'alto e sfondamento > 2 metri]

- Il ponteggio con relativa omologa ministeriale deve essere montato seguendo il libretto di montaggio e gli schemi contenuti nel Piano di montaggio, uso e smontaggio (PIMUS) redatto per quel specifico cantiere, con elementi che devono portare impressi il nome e il marchio del fabbricante.
- Il montaggio deve essere effettuato da una squadra composta da 2 montatori abilitati sotto la diretta sorveglianza di preposto formato.
- Le condizioni degli elementi devono essere verificate prima del montaggio e gli esiti dei controlli devono essere registrati.
- Il ponteggio deve essere ancorato all'opera servita, secondo la tipologia e il numero degli ancoraggi previsti dal libretto e/o dalla relazione di calcolo elaborata da un tecnico abilitato.
- Il ponteggio deve distare dall'opera servita massimo 20 cm, in caso contrario allestire il parapetto anche sul lato interno o aggiungere una mensola a sbalzo per ridurre la distanza a meno di 20 cm.
- Per salire e scendere dal ponteggio utilizzare le scalette interne e le botole.
- Verificare prima dell'uso che ogni piano di lavoro sia completo di impalcato, parapetto, tavola fermapiEDE e cancelletto laterale. La parti non accessibili devono essere chiuse.
- Gli elementi del ponteggio non devono essere rimossi durante la fase di lavoro per facilitare le lavorazioni.
- Il programma lavori di allestimento deve essere compatibile con le condizioni climatiche. Immediata sospensione lavori in caso di eventi meteorici eccezionali.
- Le tavole costituenti il piano di calpestio di ponti, passerelle, andatoie ed impalcato di servizio, balconi di carico e castelli di tiro devono avere le fibre con andamento parallelo all'asse, spessore adeguato al carico da sopportare ed in ogni caso non minore di cm 5, e larghezza non minore di cm 30. Le tavole stesse non devono avere nodi passanti che riducano più del 10% la sezione di resistenza.
- Nei lavori in cui non è possibile allestire apprestamenti deve essere realizzata una protezione costituita da tesatura

di cavo metallico fra elementi strutturali per l'ancoraggio delle funi di trattenuta delle imbracature di sicurezza.

- I sistemi di protezione del bordo sulle coperture devono essere installati con l'ausilio di attrezzature specifiche (piattaforme o cestelli).

- Le reti di sicurezza conformi alla norma UNI EN 12631 devono essere montate da personale competente. In cantiere deve essere presente il manuale d'uso nel quale sono contenute tutte le informazioni necessarie a:

- a) montaggio, uso e smontaggio;

- b) cure e ispezioni;

- c) avvertenze per l'uso.

- Il Ponte a torre su ruote deve essere montato da personale competente secondo il manuale fornito dal fabbricante. Le ruote durante l'uso devono essere bloccate con gli stabilizzatori. La salita e la discesa deve essere interna impiegando le apposite scalette e botole. Durante la fase lavorativa il piano di lavoro deve essere protetto sui 4 lati. Il ponte deve essere utilizzato secondo il manuale d'uso.

- Le attrezzature utilizzate per i lavori in quota devono essere utilizzate secondo il manuale d'uso che deve essere sempre a corredo.

- Controllare prima dell'uso che le attrezzature siano state sottoposte ai controlli iniziali periodici previsti dal costruttore e dalla normativa vigente per il mantenimento dei requisiti minimi di sicurezza.

- Le passerelle o andatoie devono avere larghezza minima di 60 cm, o 1,20 m in caso di passaggio con materiali, impalcato in legno o elementi metallici e parapetto di trattenuta.

[Caduta di materiale dall'alto]

- Le forche semplici possono essere utilizzate solo per operazioni di scarico dei materiali.

- Sospensione delle operazioni in caso di condizioni meteo che possono pregiudicare la sicurezza (forte vento, pioggia intensa).

- Manutenzione dei mezzi di sollevamento secondo le indicazioni del fabbricante e verifica periodica annuale. Gli esiti dei controlli e delle verifiche devono essere disponibili in cantiere.

- Controllo dell'integrità delle imbracature, funi e dei ganci di sollevamento.

- Controllo dell'integrità degli accessori di sollevamento (gabbie, bilancieri e cassoni).

- Le operazioni di movimentazione di materiali con apparecchi di sollevamento fissi e mobili devono essere effettuati da personale abilitato e coadiuvati con l'ausilio di un preposto.

- Le attrezzature di movimentazione devono essere sottoposte a controlli iniziali e periodici secondo le indicazioni fornite dal costruttore e dalla normativa vigente.

- Per il getto dei materiali i canali devono avere i seguenti requisiti:

- a) imboccatura superiore protetta per evitare cadute accidentali di persone;

- b) ogni tronco inserito in quello inferiore;

- c) eventuali raccordi, adeguatamente rinforzati;

- d) ultimo tratto inclinato, al fine di ridurre la velocità di fuoriuscita del materiale;

- e) estremità inferiore sufficientemente lontana dalla struttura e dai ponti di servizio; deve inoltre essere posta ad altezza tale da evitare la formazione di polvere o di pericolosi rimbalzi di materiale;

- f) estremità inferiore posta ad altezza non superiore ai due metri dal piano di raccolta.

[Elettrocuzione]

- I lavori su parti in tensioni o in prossimità di parti in tensione devono essere effettuati solo da personale competente sotto la diretta sorveglianza di un preposto.

- Disattivare le parti in tensione e bloccare l'apertura del quadro per evitare attivazioni non autorizzate.

- Verificare l'integrità delle prese, prolunghie e spine.

[Lavori su coperture percorribili]

- Il perimetro esterno della copertura deve essere sempre protetto con ponteggio al piano o con regolare parapetto al cornicione fino alla completa ultimazione dei lavori.

- L'impalcato di sicurezza sotto la copertura deve essere allestito con altezza tale da ridurre la caduta inferiore a 2 metri e deve rimanere fino alla completa ultimazione dei lavori.

- Per l'esecuzione di lavori non previsti, di limitata entità e localizzati, qualora le opere provvisorie siano già state rimosse, è necessario operare utilizzando un idoneo sistema anticaduta personale.

- Per manti di copertura costituiti da elementi piccoli (tegole in cotto o in cemento) utilizzare andatoie per ripartire il carico sull'orditura sottostante.

- Per manti di copertura costituiti da elementi di maggiore dimensione non portanti (lastre in fibrocemento, ecc.), utilizzare passerelle, è realizzare impalcato sottostante presenza di intavolati o reti.

- Le eventuali aperture lasciate nelle coperture per la creazione di lucernari devono essere protette: con barriere perimetrali, coperte con tavoloni, provvisti di impalcati o reti sottostanti, fino alla posa in opera della copertura definitiva.
- In presenza di condizioni meteo avverse (pioggia, vento, nevicata, gelo, nebbia) sospendere le lavorazioni sulla copertura. Prima di riprendere i lavori verificare gli apprestamenti.
- Nei lavori in cui non è possibile allestire apprestamenti deve essere realizzata una protezione costituita da tesatura di cavo metallico fra elementi strutturali per l'ancoraggio delle funi di trattenuta delle imbracature di sicurezza.
- I sistemi di protezione del bordo sulle coperture devono essere installati con l'ausilio di attrezzature specifiche (piattaforme o cestelli).
- Le reti di sicurezza conformi alla norma UNI EN 12631 devono essere montati da personale competente. In cantiere deve essere presente il manuale d'uso nel quale sono contenute tutte le informazioni necessarie a:
 - a) montaggio, uso e smontaggio;
 - b) cure e ispezioni;
 - c) avvertenze per l'uso.
- Le attrezzature utilizzate per i lavori in quota devono essere utilizzate secondo il manuale d'uso che deve essere sempre a corredo.
- Controllare prima dell'uso che le attrezzature siano state sottoposte ai controlli iniziali, periodici previsti dal costruttore e dalla normativa vigente per il mantenimento dei requisiti minimi di sicurezza.
- Le passerelle o andatoie devono avere larghezza minima di 60 cm, o 1,20 m in caso di passaggio con materiali, impalcato in legno o elementi metallici e parapetto di trattenuta.

[Rumore]

- Non eseguire lavorazioni rumorose contemporaneamente nella stessa area.
- Ubicare le attrezzature rumorose lontano da vie di passaggio.
- Vigilare sull'uso degli otoprotettori.

Misure preventive e protettive

[Caduta dall'alto e sfondamento > 2 metri]

Per la protezione dei lavoratori dalle cadute dall'alto predisporre:

- Ponte a torre su ruote (trabattelli) conforme alla norma UNI HD 1004.
- Parapetto normale con tavola fermapiEDE in legno a solaio o cornicione.
- Parapetto normale con elementi a tubi e giunti e tavola fermapiEDE a solaio o cornicione.
- Ponteggio di servizio a tubi e giunti con sottoponte di sicurezza a distanza non superiore a 2,50 metri.
- Ponte su cavalletti con impalcato in tavole di legno della sezione minima di 30 x 5 cm, poggiato su tre cavalletti, larghezza 90 cm e lunghezza 4 metri.
- Ponteggio di servizio a telai prefabbricati e piano di calpestio con tavole metalliche, sottoponte di sicurezza, controventatura sia in pianta che sui laterali.
- Copertura di botole, asole e aperture nei solai con tavolato in legno.
- Protezione delle aperture verso il vuoto o vani.
- Reti di sicurezza conformi alla norma UNI EN 1263-2003 sotto la copertura e/o i lucernari.
- Reti di sicurezza conformi alla norma UNI EN 1263-2003 collegate alle armature provvisorie dei solai.
- Sistemi combinati costituiti da parapetti di trattenuta e reti di sicurezza integrati fra loro.
- Sistemi di protezione bordi (parapetti di trattenuta provvisori) di classe A conformi alla norma EN 13374 per superfici con inclinazione non superiore a 10°.
- Sistemi di protezione bordi (parapetti di trattenuta provvisori) di classe B conformi alla norma EN 13374 per superfici con inclinazione non superiore a 30°.
- Balconi di carico per il deposito temporaneo dei materiali in quota costituito da piano di lavoro e deposito, parapetto di protezione su ogni lato libero e struttura portante a castello o a sbalzo con tubolari metallici giuntati.
- Castelli di tiro per posizionare in quota e sostenere i mezzi di sollevamento dei materiali costituiti da piano di lavoro e deposito, parapetto di protezione su ogni lato libero e sottostruttura portante metallica.
- Passerelle metalliche o in legno complete di parapetto e tavole fermapiEDE, per il collegamento di posti di lavoro a quote diverse allestire passerelle metalliche o in legno.

Nelle lavorazioni in assenza di apprestamenti o dove non sia possibile l'allestimento, le condizioni di sicurezza devono essere garantite con l'utilizzo di:

- Piattaforma di lavoro (cestello) su braccio idraulico e mezzo semovente.
- Ponte sviluppabile su carro.
- Scala sviluppabile su carro.

[Caduta di materiale dall'alto]

Per la protezione dei lavoratori dalla caduta di materiali sulle vie di transito o posti di lavoro predisporre:

- Impalcato di protezione dei luoghi di transito costituita da struttura tubolare metallica e copertura con tavoloni.
- Mantovana parasassi aggettante su ponteggio, con struttura di supporto in tubolari metallici giuntati, inclinazione di 30° e sporgenza 1,50 metri rispetto al piano orizzontale.
- Teli o reti traspiranti su ponteggio per contenimento polveri e materiali minuti.
- Delimitazione del perimetro esterno dell'area con rete plastificata o metallica arretrata di almeno 2 metri dal ponteggio o copertura.
- Canali di scarico a tubi telescopici per il getto dei materiali dall'alto.
- Per la movimentazione di tubazioni utilizzare bilanciere a trave predisposto per due punti o quattro di attacco regolabili in linea, funi o catene e ganci di sicurezza.
- Forca con gabbia per sollevamento di carichi unitari su pallet.
- Cassoni a sponde alte per il sollevamento di materiali minuti.
- Segregazione delle aree a rischio con transenne o reti plastificate.
- Segnaletica di sicurezza specifica del rischio per informare i lavoratori.
- Apparecchi di sollevamento adeguati ai carichi da sollevare: gru a torre, autogrù, gru su autocarro o carrelli semoventi a braccio telescopico.

[Elettrocuzione]

Per la protezione dei lavoratori dal rischio di elettrocuzione predisporre:

- Segregazioni delle aree di lavoro in cui sono presenti parti attive non protette con recinzione per impedire l'accesso ai non addetti ai lavori.
- Quadro elettrico generale e sottoquadri con prese interbloccate IP65 protette da magnete-termico in possesso dei requisiti minimi di sicurezza previsti dalla norma CEI 17-13/4 e norme tecniche pertinenti.
- Collegamento all'impianto di terra di cantiere delle attrezzature elettriche fisse, del quadro generale e dei sottoquadri.
- Schermatura delle parti attive con involucri o barriere, qualora non sia possibile la messa fuori tensione dell'impianto.
- Attrezzature isolanti per lavori su parti in tensione.
- Attrezzature elettriche portatili con marcatura IMQ e doppio isolamento e conformi alle norme vigenti in materia di sicurezza elettrica.
- Prolunghe, prese, spine, cavi, adattatori e materiale elettrico in possesso dei requisiti minimi di sicurezza previsti dalla norma CEI o norme tecniche pertinenti.
- Attrezzature elettriche portatili con tensione non superiore a 50 Volt verso terra per lavori in luoghi bagnati.

[Lavori su coperture percorribili]

Per la protezione dei lavoratori dalle cadute dai bordi della copertura predisporre:

- Ponteggio a tubi e giunti, impalcato in legno e parapetti di altezza oltre 1,20 dal piano di gronda con tavole fermapiè.
- Ponteggio di servizio a telai prefabbricati e piano di calpestio con tavole metalliche, sottoponte di sicurezza, controventatura sia in pianta che sui laterali e parapetti di trattenuta di altezza oltre 1,20 dal piano di gronda.
- Per i tetti con un'inclinazione fino a 10° si può rinunciare al ponteggio di servizio se è installato un sistema di protezione dei bordi di classe A conforme alla norma EN 13374 e se tutti i lavori possono essere eseguiti all'interno di questa protezione.
- Sui tetti con un'inclinazione tra 10° e 30° si può rinunciare al ponteggio di servizio se è installato un sistema di protezione dei bordi di classe B conforme alla norma EN 13374 e se tutti i lavori possono essere eseguiti all'interno di questa protezione.
- Sui tetti con un'inclinazione superiore a 30° e 45°, si può rinunciare al ponteggio di servizio se è installato un sistema di protezione dei bordi di classe C e se tutti i lavori possono essere eseguiti all'interno di questa protezione.
- Sui tetti con un'inclinazione superiore a 45° indipendentemente dall'altezza della gronda, i lavori possono essere effettuati soltanto a partire da un ponteggio o da piattaforme di lavoro mobili.
- Sui tetti si può rinunciare al ponteggio di servizio se è installata una rete di protezione anticadute di Tipo S conforme alla norma UNI EN 1263-2003 da posizionare sotto la copertura e/o i lucernari.

Per impedire la caduta durante il sollevamento dei materiali in copertura predisporre:

- Balconi di carico per il deposito temporaneo dei materiali in quota costituito da piano di lavoro e deposito, parapetto di protezione su ogni lato libero e struttura portante a castello o a sbalzo con tubolari metallici giuntati.

- Castelli di tiro per posizionare in quota e sostenere i mezzi di sollevamento dei materiali costituiti da piano di lavoro e deposito, parapetto di protezione su ogni lato libero e sottostruttura portante metallica.

Nelle lavorazioni in assenza di apprestamenti o non sia possibile l'allestimento, le condizioni di sicurezza devono essere garantiti con l'utilizzo di:

- Piattaforma di lavoro (cestello) su braccio idraulico e mezzo semovente.
- Ponte sviluppabile su carro.
- Scala sviluppabile su carro.

[Rumore]

Per la protezione degli addetti dall'esposizione a rumore predisporre:

- Barriere di protezione costituite da materiale fonoassorbente.
- Utilizzo di attrezzature o macchine con basse emissioni di rumore.
- Cabina insonorizzata per i mezzi meccanici.
- Segnaletica con richiamo del pericolo e delle prescrizioni.

Misure di coordinamento

[Caduta dall'alto e sfondamento > 2 metri]

Le scelte progettuali, le procedure, gli apprestamenti e le attrezzature devono essere messi in atto dalla ditta affidataria, che tramite il responsabile di cantiere dovrà coordinarsi con le ditte subaffidatarie in modo da rispettare quanto indicato nel piano.

[Caduta di materiale dall'alto]

Le scelte progettuali, le procedure, gli apprestamenti e le attrezzature devono essere messi in atto dalla ditta affidataria, che tramite il responsabile di cantiere dovrà coordinarsi con le ditte subaffidatarie in modo da rispettare quanto indicato nel piano.

Incaricare un preposto che coordini affinché:

- nessun lavoratore non addetto ai lavori transiti nelle zone a rischio;
- nessun lavoratore soste in prossimità dei lavori a rischio;
- non ci sia la presenza contemporanea nella stessa area di attività di sollevamento materiali con altre attività di cantiere differenti;
- non ci sia la presenza contemporanea di più attività di sollevamento con mezzi diversi nella stessa area.

[Elettrocuzione]

Le scelte progettuali, le procedure, gli apprestamenti e le attrezzature devono essere messi in atto dalla ditta affidataria, che tramite il responsabile di cantiere dovrà coordinarsi con le ditte subaffidatarie in modo da rispettare quanto indicato nel piano.

[Lavori su coperture percorribili]

Le scelte progettuali, le procedure, gli apprestamenti e le attrezzature devono essere messi in atto dalla ditta affidataria, che tramite il responsabile di cantiere dovrà coordinarsi con le ditte subaffidatarie in modo da rispettare quanto indicato nel piano.

[Rumore]

Le scelte progettuali, le procedure, gli apprestamenti e le attrezzature devono essere messi in atto dalla ditta affidataria, che tramite il responsabile di cantiere dovrà coordinarsi con le ditte subaffidatarie in modo da rispettare quanto indicato nel piano.

Incaricare un preposto che coordini affinché:

- nessun lavoratore non addetto ai lavori transiti nelle aree ad elevata rumorosità;
- nessun lavoratore soste in prossimità di zone con utilizzo di attrezzature rumorose;
- non ci sia la presenza contemporanea di attività rumorose nella stessa area;
- non ci sia la presenza contemporanea di attività ad elevata rumorosità con altre attività differenti nella stessa area.

Tavoli e disegni tecnici esplicativi

▪ UTILIZZO GUANTI



▪ RISCHIO TAGLI E ABRASIONI



▪ RISCHIO RUMORE



▪ CADUTA UTENSILI



▪ TRABATELLO

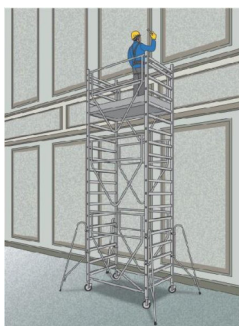

Impianto di climatizzazione completo			
Categoria	Impianto di climatizzazione		
	Impianto di climatizzazione - Posa in opera di canalizzazioni per la distribuzione dell'aria trattata. Attività contemplate: - posa canalizzazioni in lamiera; - posa in opera di derivazioni, canali flessibili e di isolamento delle linee; - posa in opera diffusori in ambiente e griglie di ripresa.		
Descrizione (Tipo di intervento)			
Rischi aggiuntivi individuati nella fase lavorativa			
Caduta dall'alto e sfondamento > 2 metri	Improbabile	Grave	Lieve
Caduta di materiale dall'alto	Improbabile	Grave	Lieve
Elettrocuzione	Improbabile	Grave	Lieve
Lavori su coperture percorribili	Improbabile	Grave	Lieve
Rumore	Poco probabile	Medio	Lieve
Scelte progettuali ed organizzative			
[Rumore] Le lavorazioni rumorose dovranno essere pianificate in modo da evitare lavorazioni contemporanee in zone adiacenti o limitrofe.			
Procedure operative			
[Caduta dall'alto e sfondamento > 2 metri] - Il ponteggio con relativa omologa ministeriale deve essere montato seguendo il libretto di montaggio e gli schemi contenuti nel Piano di montaggio, uso e smontaggio (PIMUS) redatto per quel specifico cantiere, con elementi che devono portare impressi il nome e il marchio del fabbricante. - Il montaggio deve essere effettuato da una squadra composta da 2 montatori abilitati sotto la diretta sorveglianza di preposto formato. - Le condizioni degli elementi devono essere verificati prima del montaggio e gli esiti dei controlli devono essere registrati. - Il ponteggio deve essere ancorato all’opera servita, secondo la tipologia e il numero degli ancoraggi previsti dal libretto e/o dalla relazione di calcolo elaborata da un tecnico abilitato. - Il ponteggio deve distare dall’opera servita massimo 20 cm, in caso contrario allestire il parapetto anche sul lato interno o aggiungere una mensola a sbalzo per ridurre la distanza a meno di 20 cm. - Per salire e scendere dal ponteggio utilizzare le scalette interne e le botole. - Verificare prima dell’uso che ogni piano di lavoro sia completo di impalcato, parapetto, tavola fermapiede e cancelletto laterale. La parti non accessibili devono essere chiuse. - Gli elementi del ponteggio non devono essere rimossi durante la fase di lavoro per facilitare le lavorazioni. - Il programma lavori di allestimento deve essere compatibile con le condizioni climatiche. Immediata sospensione lavori in caso di eventi meteorici eccezionali. - Le tavole costituenti il piano di calpestio di ponti, passerelle, andatoie ed impalcati di servizio, balconi di carico e castelli di tiro devono avere le fibre con andamento parallelo all'asse, spessore adeguato al carico da sopportare ed in ogni caso non minore di cm 5, e larghezza non minore di cm 30. Le tavole stesse non devono avere nodi passanti che riducano più del dieci per cento la sezione di resistenza. - Nei lavori in cui non è possibile allestire apprestamenti deve essere realizzata una protezione costituita da tesatura di cavo metallico fra elementi strutturali per l’ancoraggio delle funi di trattenuta delle imbracature di sicurezza. - I sistemi di protezione del bordo sulle coperture devono essere installati con l’ausilio di attrezzature specifiche (piattaforme o cestelli). - Le reti di sicurezza conformi alla norma UNI EN 12631 devono essere montati da personale competente. In cantiere deve essere presente il manuale d’uso nel quale sono contenute tutte le informazioni necessarie a: a) montaggio, uso e smontaggio; b) cure e ispezioni;			

c) avvertenze per l'uso.

- Il Ponte a torre su ruote deve essere montato da personale competente secondo il manuale fornito dal fabbricante. Le ruote durante l'uso devono essere bloccate con gli stabilizzatori. La salita e la discesa deve essere interna impiegando le apposite scalette e botole. Durante la fase lavorativa il piano di lavoro deve essere protetto sui 4 lati. Il ponte deve essere utilizzato secondo il manuale d'uso.

- Le attrezzature utilizzate per i lavori in quota devono essere utilizzate secondo il manuale d'uso che deve essere sempre a corredo.

- Controllare prima dell'uso che le attrezzature siano state sottoposte ai controlli iniziali, periodici previsti dal costruttore e dalla normativa vigente per il mantenimento dei requisiti minimi di sicurezza.

- Le passerelle o andatoie devono avere larghezza minima di 60 cm, o 1,20 m in caso di passaggio con materiali, impalcato in legno o elementi metallici e parapetto di trattenuta.

[Caduta di materiale dall'alto]

- Le forche semplici possono essere utilizzati solo per operazioni di scarico dei materiali.

- Sospensione delle operazioni in caso di condizioni meteo che possono pregiudicare la sicurezza (forte vento, pioggia intensa).

- Manutenzione dei mezzi di sollevamento secondo le indicazioni del fabbricante e verifica periodica annuale. Gli esiti dei controlli e delle verifiche devono essere disponibili in cantiere.

- Controllo dell'integrità delle imbracature, funi e dei ganci di sollevamento.

- Controllo dell'integrità degli accessori di sollevamento (gabbie, bilancieri e cassoni).

- Le operazioni di movimentazione di materiali con apparecchi di sollevamento fissi e mobili devono essere effettuati da personale abilitato e coadiuvati con l'ausilio di un preposto.

- Le attrezzature di movimentazione devono essere sottoposte a controlli iniziali e periodici secondo le indicazioni fornite dal costruttore e dalla normativa vigente.

- Per il getto dei materiali i canali devono avere i seguenti requisiti:

a) imboccatura superiore protetta per evitare cadute accidentali di persone;

b) ogni tronco inserito in quello inferiore;

c) eventuali raccordi, adeguatamente rinforzati;

d) ultimo tratto inclinato, fine di ridurre la velocità di fuoriuscita del materiale;

e) estremità inferiore sufficientemente lontana dalla struttura e dai ponti di servizio; deve inoltre essere posta ad altezza tale da evitare la formazione di polvere o di pericolosi rimbalzi di materiale;

f) estremità inferiore posta ad altezza non superiore ai due metri dal piano di raccolta,

[Elettrocuzione]

- I lavori su parti in tensioni o in prossimità di parti in tensione devono essere effettuati solo da personale competente sotto la diretta sorveglianza di un preposto.

- Disattivare le parti in tensione e bloccare l'apertura del quadro per evitare attivazioni non autorizzate.

- Verificare l'integrità delle prese, prolunghe e spine.

[Lavori su coperture percorribili]

- Il perimetro esterno della copertura deve essere sempre protetto con ponteggio al piano o con regolare parapetto al cornicione fino alla completa ultimazione dei lavori.

- L'impalcato di sicurezza sotto la copertura deve essere allestito con altezza tale da ridurre la caduta inferiore a 2 metri e deve rimanere fino alla completa ultimazione dei lavori.

- Per l'esecuzione di lavori non previsti, di limitata entità e localizzati, qualora le opere provvisorie siano già state rimosse, è necessario operare utilizzando un idoneo sistema anticaduta personale.

- Per manti di copertura costituiti da elementi piccoli (tegole in cotto o in cemento) utilizzare andatoie per ripartire il carico sull'orditura sottostante.

- Per manti di copertura costituiti da elementi di maggiore dimensione non portanti (lastre in fibrocemento, ecc.), utilizzare passerelle e realizzare impalcato sottostante con presenza di intavolati o reti.

- Le eventuali aperture lasciate nelle coperture per la creazione di lucernari devono essere protette con barriere perimetrali, coperte con tavoloni, provvisti di impalcati o reti sottostanti, fino alla posa in opera della copertura definitiva.

- In presenza di condizioni meteo avverse (pioggia, vento, nevicata, gelo, nebbia) sospendere le lavorazioni sulla copertura. Prima di riprendere i lavori verificare gli apprestamenti.

- Nei lavori in cui non è possibile allestire apprestamenti deve essere realizzata una protezione costituita da tesatura di cavo metallico fra elementi strutturali per l'ancoraggio delle funi di trattenuta delle imbracature di sicurezza.

- I sistemi di protezione del bordo sulle coperture devono essere installati con l'ausilio di attrezzature specifiche (piattaforme o cestelli).
- Le reti di sicurezza conformi alla norma UNI EN 12631 devono essere montati da personale competente. In cantiere deve essere presente il manuale d'uso nel quale sono contenute tutte le informazioni necessarie a:
 - a) montaggio, uso e smontaggio;
 - b) cure e ispezioni;
 - c) avvertenze per l'uso.
- Le attrezzature utilizzate per i lavori in quota devono essere utilizzate secondo il manuale d'uso che deve essere sempre a corredo.
- Controllare prima dell'uso che le attrezzature siano state sottoposte ai controlli iniziali periodici previsti dal costruttore e dalla normativa vigente per il mantenimento dei requisiti minimi di sicurezza.
- Le passerelle o andatoie devono avere larghezza minima di 60 cm, o 1,20 m in caso di passaggio con materiali, impalcato in legno o elementi metallici e parapetto di trattenuta.

[Rumore]

- Non eseguire lavori rumorosi contemporaneamente nella stessa area.
- Ubicazione delle attrezzature rumorose lontano da vie di passaggio.
- Vigilare sull'uso degli otoprotettori.

Misure preventive e protettive

[Caduta dall'alto e sfondamento > 2 metri]

Per la protezione dei lavoratori dalle cadute dall'alto predisporre:

- Ponte a torre su ruote (trabattelli) conforme alla norma UNI HD 1004.
- Parapetto normale con tavola fermapiEDE in legno a solaio o cornicione.
- Parapetto normale con elementi a tubi e giunti e tavola fermapiEDE a solaio o cornicione.
- Ponteggio di servizio a tubi e giunti con sottoponte di sicurezza a distanza non superiore a 2,50 metri.
- Ponte su cavalletti con impalcato in tavole di legno della sezione minima di 30 x 5 cm, poggiato su tre cavalletti, larghezza 90 cm e lunghezza 4 metri.
- Ponteggio di servizio a telai prefabbricati e piano di calpestio con tavole metalliche, sottoponte di sicurezza, controventatura sia in pianta che sui laterali.
- Copertura di botole, asole e aperture nei solai con tavolato in legno.
- Protezione delle aperture verso il vuoto o vani.
- Reti di sicurezza conformi alla norma UNI EN 1263-2003 sotto la copertura e/o i lucernari.
- Reti di sicurezza conformi alla norma UNI EN 1263-2003 collegate alle armature provvisorie dei solai.
- Sistemi combinati costituiti da parapetti di trattenuta e reti di sicurezza integrati fra loro.
- Sistemi di protezione bordi (parapetti di trattenuta provvisori) di classe A conformi alla norma EN 13374 per superfici con inclinazione non superiore a 10°.
- Sistemi di protezione bordi (parapetti di trattenuta provvisori) di classe B conformi alla norma EN 13374 per superfici con inclinazione non superiore a 30°.
- Balconi di carico per il deposito temporaneo dei materiali in quota costituito da piano di lavoro e deposito, parapetto di protezione su ogni lato libero e struttura portante a castello o a sbalzo con tubolari metallici giuntati.
- Castelli di tiro per posizionare in quota e sostenere i mezzi di sollevamento dei materiali costituiti da piano di lavoro e deposito, parapetto di protezione su ogni lato libero e sottostruttura portante metallica.
- Passerelle metalliche o in legno complete di parapetto e tavole fermapiEDE, per il collegamento di posti di lavoro a quote diverse allestire passerelle metalliche o in legno.

Nelle lavorazioni in assenza di apprestamenti o non sia possibile l'allestimento, le condizioni di sicurezza devono essere garantiti con l'utilizzo di:

- Piattaforma di lavoro (cestello) su braccio idraulico e mezzo semovente.
- Ponte sviluppabile su carro.
- Scala sviluppabile su carro.

[Caduta di materiale dall'alto]

Per la protezione dei lavoratori dalla caduta di materiali sulle vie di transito o posti di lavoro predisporre:

- Impalcato di protezione dei luoghi di transito costituita da struttura tubolare metallica e copertura con tavoloni.
- Mantovana parasassi aggettante su ponteggio, con struttura di supporto in tubolari metallici giuntati, inclinazione di 30° e sporgenza 1,50 metri rispetto al piano orizzontale.
- Teli o reti traspiranti su ponteggio per contenimento polveri e materiali minuti.

- Delimitazione del perimetro esterno dell'area con rete plastificata o metallica arretrata di almeno 2 metri dal ponteggio o copertura.
- Canali di scarico a tubi telescopici per il getto dei materiali dall'alto.
- Per la movimentazione di tubazioni utilizzare bilanciere a trave predisposto per due punti o quattro di attacco regolabili in linea, funi o catene e ganci di sicurezza.
- Forca con gabbia per sollevamento di carichi unitari su pallets.
- Cassoni a sponde alte per il sollevamento di materiali minuti.
- Segregazione delle aree a rischio con transenne o reti plastificate.
- Segnaletica di sicurezza specifica del rischio per informare i lavoratori.
- Apparecchi di sollevamento adeguate ai carichi da sollevare : gru a torre, autogrù, gru su autocarro o carrelli semoventi a braccio telescopico.

[Elettrocuzione]

Per la protezione dei lavoratori dal rischio di elettrocuzione predisporre:

- Segregazioni delle aree di lavoro in cui sono presenti parti attive non protette con recinzione per impedire l'accesso ai non addetti ai lavori.
- Quadro elettrico generale e sottoquadri con prese interbloccate IP65 protette da magnete-termico in possesso dei requisiti minimi di sicurezza previsti dalla norma CEI 17-13/4 e norme tecniche pertinenti.
- Collegamento all'impianto di terra di cantiere delle attrezzature elettriche fisse, del quadro generale e dei sottoquadri.
- Schermatura delle parti attive con involucri o barriere, qualora non sia possibile la messa fuori tensione dell'impianto.
- Attrezzature isolanti per lavori su parti in tensione.
- Attrezzature elettriche portatili con marcatura IMQ e doppio isolamento e conformi alle norme vigenti in materia di sicurezza elettrica.
- Prolunghe, prese, spine, cavi, adattatori e materiale elettrico in possesso dei requisiti minimi di sicurezza previsti dalla norma CEI o norme tecniche pertinenti.
- Attrezzature elettriche portatili con tensione non superiore a 50 Volt verso terra per lavori in luoghi bagnati.

[Lavori su coperture percorribili]

Per la protezione dei lavoratori dalle cadute dai bordi della copertura predisporre:

- Ponteggio a tubi e giunti, impalcato in legno e parapetti di altezza oltre 1,20 dal piano di gronda con tavole fermapiè.
- Ponteggio di servizio a telai prefabbricati e piano di calpestio con tavole metalliche, sottoponte di sicurezza, controventatura sia in pianta che sui laterali e parapetti di trattenuta di altezza oltre 1,20 dal piano di gronda.
- Per i tetti con un'inclinazione fino a 10° si può rinunciare al ponteggio di servizio se è installato un sistema di protezione dei bordi di classe A conforme alla norma EN 13374 e se tutti i lavori possono essere eseguiti all'interno di questa protezione.
- Sui tetti con un'inclinazione tra 10° e 30° si può rinunciare al ponteggio di servizio se è installato un sistema di protezione dei bordi di classe B conforme alla norma EN 13374 e se tutti i lavori possono essere eseguiti all'interno di questa protezione.
- Sui tetti con un'inclinazione superiore a 30° e 45°, si può rinunciare al ponteggio di servizio se è installato un sistema di protezione dei bordi di classe C e se tutti i lavori possono essere eseguiti all'interno di questa protezione.
- Sui tetti con un'inclinazione superiore a 45° indipendentemente dall'altezza della gronda, i lavori possono essere effettuati soltanto a partire da un ponteggio o da piattaforme di lavoro mobili.
- Sui tetti si può rinunciare al ponteggio di servizio se è installata una rete di protezione anticaduta di Tipo S conforme alla norma UNI EN 1263-2003 da posizionare sotto la copertura e/o i lucernari.

Per impedire la caduta durante il sollevamento dei materiali in copertura predisporre:

- Balconi di carico per il deposito temporaneo dei materiali in quota costituiti da piano di lavoro e deposito, parapetto di protezione su ogni lato libero e struttura portante a castello o a sbalzo con tubolari metallici giuntati.
- Castelli di tiro per posizionare in quota e sostenere i mezzi di sollevamento dei materiali costituiti da piano di lavoro e deposito, parapetto di protezione su ogni lato libero e sottostruttura portante metallica.

Nelle lavorazioni in assenza di apprestamenti o dove non sia possibile l'allestimento, le condizioni di sicurezza devono essere garantite con l'utilizzo di:

- Piattaforma di lavoro (cestello) su braccio idraulico e mezzo semovente.
- Ponte sviluppabile su carro.
- Scala sviluppabile su carro.

[Rumore]

Per la protezione degli addetti dall'esposizione a rumore predisporre:

- Barriere di protezione costituite da materiale fonoassorbente.
- Utilizzato di attrezzature o macchine con basse emissioni di rumore.
- Cabina insonorizzata per i mezzi meccanici.
- Segnaletica con richiamo del pericolo e delle prescrizioni.

Misure di coordinamento**[Caduta dall'alto e sfondamento > 2 metri]**

Le scelte progettuali, le procedure, gli apprestamenti e le attrezzature devono essere messi in atto dalla ditta affidataria, che tramite il responsabile di cantiere dovrà coordinarsi con le ditte subaffidatarie in modo da rispettare quanto indicato nel piano.

[Caduta di materiale dall'alto]

Le scelte progettuali, le procedure, gli apprestamenti e le attrezzature devono essere messi in atto dalla ditta affidataria, che tramite il responsabile di cantiere dovrà coordinarsi con le ditte subaffidatarie in modo da rispettare quanto indicato nel piano.

Incaricare un preposto che coordini affinché:

- nessun lavoratore non addetto ai lavori transiti nelle zone a rischio.
- nessun lavoratore soste in prossimità dei lavori a rischio.
- non ci sia la presenza contemporanea nella stessa area di attività di sollevamento materiali con altre attività di cantiere differenti.
- non ci sia la presenza contemporanea di più attività di sollevamento con mezzi diversi nella stessa area.

[Elettrocuzione]

Le scelte progettuali, le procedure, gli apprestamenti e le attrezzature devono essere messi in atto dalla ditta affidataria, che tramite il responsabile di cantiere dovrà coordinarsi con le ditte subaffidatarie in modo da rispettare quanto indicato nel piano.

[Lavori su coperture percorribili]

Le scelte progettuali, le procedure, gli apprestamenti e le attrezzature devono essere messi in atto dalla ditta affidataria, che tramite il responsabile di cantiere dovrà coordinarsi con le ditte subaffidatarie in modo da rispettare quanto indicato nel piano.

[Rumore]

Le scelte progettuali, le procedure, gli apprestamenti e le attrezzature devono essere messi in atto dalla ditta affidataria, che tramite il responsabile di cantiere dovrà coordinarsi con le ditte subaffidatarie in modo da rispettare quanto indicato nel piano.

Incaricare un preposto che coordini affinché:

- nessun lavoratore non addetto ai lavori transiti nelle aree ad elevata rumorosità.
- nessun lavoratore soste in prossimità di zone con utilizzo di attrezzature rumorose.
- non ci sia la presenza contemporanea di attività rumorose nella stessa area.
- non ci sia la presenza contemporanea di attività ad elevata rumorosità con altre attività differenti nella stessa area.

Tavoli e disegni tecnici esplicativi**■ UTILIZZO GUANTI**

▪ **RISCHIO TAGLI E ABRASIONI**



▪ **RISCHIO RUMORE**



▪ **CADUTA UTENSILI**



▪ **TRABATELLO**

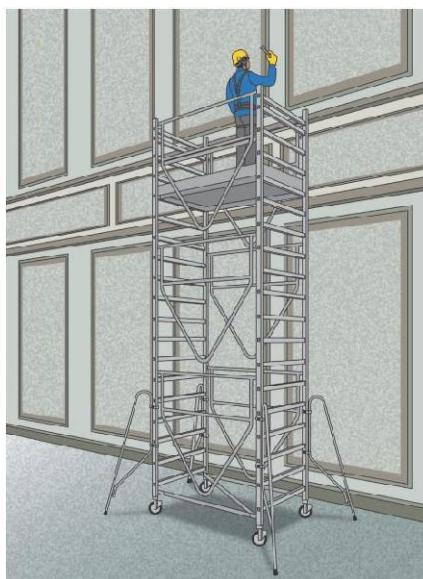

Impianto ascensore elettrico			
Categoria	Impianti elevatori o ascensori		
	La fase di installazione di un ascensore elettrico comprende le seguenti attività: - montaggio ponteggio metallico all'interno del vano: - calata piombi, sistemazione materiali in fossa e all'esterno del vano; - montaggio guide e contrappeso; - montaggio arcate, piattaforma e dispositivi di sicurezza; - installazione di porte di piano; - installazione di macchinario e quadro di manovra; - rifiniture edilizie; - installazione di cavi elettrici di piano, flessibili di cabina, bottoniera di piano e cablaggi vari; - montaggio funi, collegamento bottoniera di ispezione, installazione di piattaforma dei parapetti regolamentari; - smontaggio ponteggio; - bilanciamento parziale del contrappeso, montaggio cabina, montaggio porte di cabina, bilanciamento finale, contrappeso, installazione organi di manovra; - cablaggio cabina, cablaggio locale macchine, controllo finale.		
Descrizione (Tipo di intervento)			
Rischi aggiuntivi individuati nella fase lavorativa			
Caduta dall'alto e sfondamento > 2 metri	Improbabile	Grave	Lieve
Caduta di materiale dall'alto	Improbabile	Grave	Lieve
Elettrocuzione	Improbabile	Grave	Lieve
Rumore	Poco probabile	Medio	Lieve
Scelte progettuali ed organizzative			
[Rumore] Le lavorazioni rumorose dovranno essere pianificate in modo da evitare lavorazioni contemporanee in zone adiacenti o limitrofe.			
Procedure operative			
[Caduta dall'alto e sfondamento > 2 metri] - Il ponteggio con relativa omologa ministeriale deve essere montato seguendo il libretto di montaggio e gli schemi contenuti nel Piano di montaggio, uso e smontaggio (PIMUS) redatto per quel specifico cantiere, con elementi che devono portare impressi il nome e il marchio del fabbricante. - Il montaggio deve essere effettuato da una squadra composta da 2 montatori abilitati sotto la diretta sorveglianza di preposto formato. - Le condizioni degli elementi devono essere verificati prima del montaggio e gli esiti dei controlli devono essere registrati. - Il ponteggio deve essere ancorato all’opera servita, secondo la tipologia e il numero degli ancoraggi previsti dal libretto e/o dalla relazione di calcolo elaborata da un tecnico abilitato. - Il ponteggio deve distare dall’opera servita massimo 20 cm, in caso contrario allestire il parapetto anche sul lato interno o aggiungere una mensola a sbalzo per ridurre la distanza a meno di 20 cm. - Per salire e scendere dal ponteggio utilizzare le scalette interne e le botole. - Verificare prima dell’uso che ogni piano di lavoro sia completo di impalcato, parapetto, tavola fermapiede e cancelletto laterale. La parti non accessibili devono essere chiuse. - Gli elementi del ponteggio non devono essere rimossi durante la fase di lavoro per facilitare le lavorazioni. - Il programma lavori di allestimento deve essere compatibile con le condizioni climatiche. Immediata sospensione lavori in caso di eventi meteorici eccezionali. - Le tavole costituenti il piano di calpestio di ponti, passerelle, andatoie ed impalcati di servizio, balconi di carico e castelli di tiro devono avere le fibre con andamento parallelo all'asse, spessore adeguato al carico da sopportare ed in ogni caso non minore di cm 5, e larghezza non minore di cm 30. Le tavole stesse non devono avere nodi passanti che riducano più del dieci per cento la sezione di resistenza. - Nei lavori in cui non è possibile allestire apprestamenti deve essere realizzata una protezione costituita da tesatura di cavo metallico fra elementi strutturali per l’ancoraggio delle funi di trattenuta delle imbracature di sicurezza.			

- I sistemi di protezione del bordo sulle coperture devono essere installati con l'ausilio di attrezzature specifiche (piattaforme o cestelli).
- Le reti di sicurezza conformi alla norma UNI EN 12631 devono essere montati da personale competente. In cantiere deve essere presente il manuale d'uso nel quale sono contenute tutte le informazioni necessarie a:
 - a) montaggio, uso e smontaggio;
 - b) cure e ispezioni;
 - c) avvertenze per l'uso.
- Il Ponte a torre su ruote deve essere montato da personale competente secondo il manuale fornito dal fabbricante. Le ruote durante l'uso devono essere bloccate con gli stabilizzatori. La salita e la discesa deve essere interna impiegando le apposite scalette e botole. Durante la fase lavorativa il piano di lavoro deve essere protetto sui 4 lati. Il ponte deve essere utilizzato secondo il manuale d'uso.
- Le attrezzature utilizzate per i lavori in quota devono essere utilizzate secondo il manuale d'uso che deve essere sempre a corredo.
- Controllare prima dell'uso che le attrezzature siano state sottoposte ai controlli iniziali, periodici previsti dal costruttore e dalla normativa vigente per il mantenimento dei requisiti minimi di sicurezza.
- Le passerelle o andatoie devono avere larghezza minima di 60 cm, o 1,20 m in caso di passaggio con materiali, impalcato in legno o elementi metallici e parapetto di trattenuta.

[Caduta di materiale dall'alto]

- Le forche semplici possono essere utilizzate solo per operazioni di scarico dei materiali.
- Sospensione delle operazioni in caso di condizioni meteo che possono pregiudicare la sicurezza (forte vento, pioggia intensa).
- Manutenzione dei mezzi di sollevamento secondo le indicazioni del fabbricante e verifica periodica annuale. Gli esiti dei controlli e delle verifiche devono essere disponibili in cantiere.
- Controllo dell'integrità delle imbracature, funi e dei ganci di sollevamento.
- Controllo dell'integrità degli accessori di sollevamento (gabbie, bilancieri e cassoni).
- Le operazioni di movimentazione di materiali con apparecchi di sollevamento fissi e mobili devono essere effettuati da personale abilitato e coadiuvati con l'ausilio di un preposto.
- Le attrezzature di movimentazione devono essere sottoposte a controlli iniziali e periodici secondo le indicazioni fornite dal costruttore e dalla normativa vigente.
- Per il getto dei materiali i canali devono avere i seguenti requisiti:
 - a) imboccatura superiore protetta per evitare cadute accidentali di persone;
 - b) ogni tronco inserito in quello inferiore;
 - c) eventuali raccordi, adeguatamente rinforzati;
 - d) ultimo tratto inclinato, al fine di ridurre la velocità di fuoriuscita del materiale;
 - e) estremità inferiore sufficientemente lontana dalla struttura e dai ponti di servizio; deve inoltre essere posta ad altezza tale da evitare la formazione di polvere o di pericolosi rimbalzi di materiale;
 - f) estremità inferiore posta ad altezza non superiore ai due metri dal piano di raccolta.

[Elettrocuzione]

- I lavori su parti in tensioni o in prossimità di parti in tensione devono essere effettuati solo da personale competente sotto la diretta sorveglianza di un preposto.
- Disattivare le parti in tensione e bloccare l'apertura del quadro per evitare attivazioni non autorizzate.
- Verificare l'integrità delle prese, prolunghine e spine.

[Rumore]

- Non eseguire lavori rumorosi contemporaneamente nella stessa area.
- Ubicazione delle attrezzature rumorose lontano da vie di passaggio.
- Vigilare sull'uso degli ottoprotettori.

Misure preventive e protettive

[Caduta dall'alto e sfondamento > 2 metri]

Per la protezione dei lavoratori dalle cadute dall'alto predisporre:

- Ponte a torre su ruote (trabattelli) conforme alla norma UNI HD 1004.
- Parapetto normale con tavola fermapiè in legno a solaio o cornicione.
- Parapetto normale con elementi a tubi e giunti e tavola fermapiè a solaio o cornicione.

- Ponteggio di servizio a tubi e giunti con sottoponte di sicurezza a distanza non superiore a 2,50 metri.
- Ponte su cavalletti con impalcato in tavole di legno della sezione minima di 30 x 5 cm, poggiato su tre cavalletti, larghezza 90 cm e lunghezza 4 metri.
- Ponteggio di servizio a telai prefabbricati e piano di calpestio con tavole metalliche, sottoponte di sicurezza, controventatura sia in pianta che sui laterali.
- Copertura di botole, asole e aperture nei solai con tavolato in legno.
- Protezione delle aperture verso il vuoto o vani.
- Reti di sicurezza conformi alla norma UNI EN 1263-2003 sotto la copertura e/o i lucernari.
- Reti di sicurezza conformi alla norma UNI EN 1263-2003 collegate alle armature provvisorie dei solai.
- Sistemi combinati costituiti da parapetti di trattenuta e reti di sicurezza integrati fra loro.
- Sistemi di protezione bordi (parapetti di trattenuta provvisori) di classe A conformi alla norma EN 13374 per superfici con inclinazione non superiore a 10°.
- Sistemi di protezione bordi (parapetti di trattenuta provvisori) di classe B conformi alla norma EN 13374 per superfici con inclinazione non superiore a 30°.
- Balconi di carico per il deposito temporaneo dei materiali in quota costituito da piano di lavoro e deposito, parapetto di protezione su ogni lato libero e struttura portante a castello o a sbalzo con tubolari metallici giuntati.
- Castelli di tiro per posizionare in quota e sostenere i mezzi di sollevamento dei materiali costituiti da piano di lavoro e deposito, parapetto di protezione su ogni lato libero e sottostruttura portante metallica.
- Passerelle metalliche o in legno complete di parapetto e tavole fermapiede, per il collegamento di posti di lavoro a quote diverse allestire passerelle metalliche o in legno.

Nelle lavorazioni in assenza di apprestamenti o non sia possibile l'allestimento, le condizioni di sicurezza devono essere garantiti con l'utilizzo di:

- Piattaforma di lavoro (cestello) su braccio idraulico e mezzo semovente.
- Ponte sviluppabile su carro.
- Scala sviluppabile su carro.

[Caduta di materiale dall'alto]

Per la protezione dei lavoratori dalla caduta di materiali sulle vie di transito o posti di lavoro predisporre:

- Impalcato di protezione dei luoghi di transito costituita da struttura tubolare metallica e copertura con tavoloni.
- Mantovana parasassi aggettante su ponteggio, con struttura di supporto in tubolari metallici giuntati, inclinazione di 30° e sporgenza 1,50 metri rispetto al piano orizzontale.
- Teli o reti traspiranti su ponteggio per contenimento polveri e materiali minuti.
- Delimitazione del perimetro esterno dell'area con rete plastificata o metallica arretrata di almeno 2 metri dal ponteggio o copertura.
- Canali di scarico a tubi telescopici per il getto dei materiali dall'alto.
- Per la movimentazione di tubazioni utilizzare bilanciere a trave predisposto per due punti o quattro di attacco regolabili in linea, funi o catene e ganci di sicurezza.
- Forca con gabbia per sollevamento di carichi unitari su pallet.
- Cassoni a sponde alte per il sollevamento di materiali minuti.
- Segregazione delle aree a rischio con transenne o reti plastificate.
- Segnaletica di sicurezza specifica del rischio per informare i lavoratori.
- Apparecchi di sollevamento adeguati ai carichi da sollevare: gru a torre, autogrù, gru su autocarro o carrelli semoventi a braccio telescopico.

[Elettrocuzione]

Per la protezione dei lavoratori dal rischio di elettrocuzione predisporre:

- Segregazioni delle aree di lavoro in cui sono presenti parti attive non protette con recinzione per impedire l'accesso ai non addetti ai lavori.
- Quadro elettrico generale e sottoquadri con prese interbloccate IP65 protette da magnete-termico in possesso dei requisiti minimi di sicurezza previsti dalla norma CEI 17-13/4 e norme tecniche pertinenti.
- Collegamento all'impianto di terra di cantiere delle attrezzature elettriche fisse, del quadro generale e dei sottoquadri.
- Schermatura delle parti attive con involucri o barriere, qualora non sia possibile la messa fuori tensione dell'impianto.
- Attrezzature isolanti per lavori su parti in tensione.
- Attrezzature elettriche portatili con marcatura IMQ e doppio isolamento e conformi alle norme vigenti in materia di sicurezza elettrica.
- Prolunghe, prese, spine, cavi, adattatori e materiale elettrico in possesso dei requisiti minimi di sicurezza previsti

dalla norma CEI o norme tecniche pertinenti.

- Attrezzature elettriche portatili con tensione non superiore a 50 Volt verso terra per lavori in luoghi bagnati.

[Rumore]

Per la protezione degli addetti dall'esposizione a rumore predisporre:

- Barriere di protezione costituite da materiale fonoassorbente.
- Utilizzato di attrezzature o macchine con basse emissioni di rumore.
- Cabina insonorizzata per i mezzi meccanici.
- Segnaletica con richiamo del pericolo e delle prescrizioni.

Misure di coordinamento

[Caduta dall'alto e sfondamento > 2 metri]

Le scelte progettuali, le procedure, gli apprestamenti e le attrezzature devono essere messi in atto dalla ditta affidataria, che tramite il responsabile di cantiere dovrà coordinarsi con le ditte subaffidatarie in modo da rispettare quanto indicato nel piano.

[Caduta di materiale dall'alto]

Le scelte progettuali, le procedure, gli apprestamenti e le attrezzature devono essere messi in atto dalla ditta affidataria, che tramite il responsabile di cantiere dovrà coordinarsi con le ditte subaffidatarie in modo da rispettare quanto indicato nel piano.

Incaricare un preposto che coordini affinché:

- nessun lavoratore non addetto ai lavori transiti nelle zone a rischio;
- nessun lavoratore soste in prossimità dei lavori a rischio;
- non ci sia la presenza contemporanea nella stessa area di attività di sollevamento materiali con altre attività di cantiere differenti;
- non ci sia la presenza contemporanea di più attività di sollevamento con mezzi diversi nella stessa area.

[Elettrocuzione]

Le scelte progettuali, le procedure, gli apprestamenti e le attrezzature devono essere messi in atto dalla ditta affidataria, che tramite il responsabile di cantiere dovrà coordinarsi con le ditte subaffidatarie in modo da rispettare quanto indicato nel piano.

[Rumore]

Le scelte progettuali, le procedure, gli apprestamenti e le attrezzature devono essere messi in atto dalla ditta affidataria, che tramite il responsabile di cantiere dovrà coordinarsi con le ditte subaffidatarie in modo da rispettare quanto indicato nel piano.

Incaricare un preposto che coordini affinché:

- nessun lavoratore non addetto ai lavori transiti nelle aree ad elevata rumorosità.
- nessun lavoratore soste in prossimità di zone con utilizzo di attrezzature rumorose.
- non ci sia la presenza contemporanea di attività rumorose nella stessa area.
- non ci sia la presenza contemporanea di attività ad elevata rumorosità con altre attività differenti nella stessa area.

Tavoli e disegni tecnici esplicativi

▪ UTILIZZO GUANTI



▪ **RISCHIO TAGLI E ABRASIONI**



▪ **RISCHIO RUMORE**



▪ **CADUTA UTENSILI**



▪ **TRABATELLO**

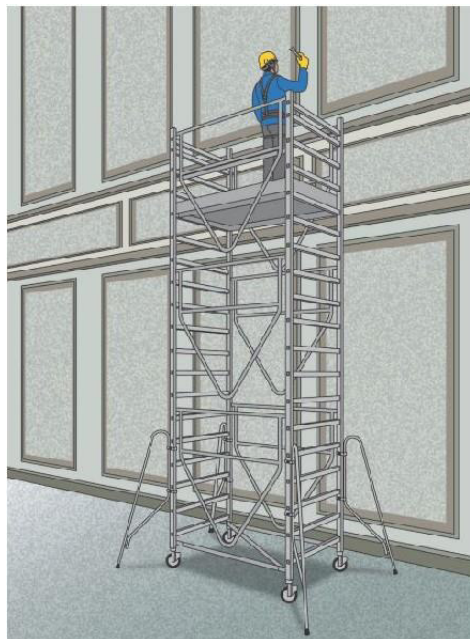

Pannelli fv su copertura piana

Categoria	Impianti fotovoltaici
Descrizione (Tipo di intervento)	<p>La fase lavorativa comprende le seguenti sottofasi:</p> <ul style="list-style-type: none"> - smontaggio di elementi di copertura in posizioni idonee al fissaggio delle dime e dei supporti - montaggio di ancoraggi di sostegno per pannelli solari o tubi sottovuoto su coperture esistenti - approvvigionamento, sollevamento e montaggio degli elementi di supporto - montaggio di supporti per pannelli fotovoltaici costituiti da elementi in kit idonei al fissaggio su coperture inclinate - sollevamento dei pannelli fotovoltaici e loro fissaggio alle dime di supporto precedentemente montate - posa di canaline, tubazioni e fili - installazione di inverter di conversione CC/AC e collegamento alla rete elettrica del campo di pannelli fotovoltaici - installazione batterie di accumulo

Rischi aggiuntivi individuati nella fase lavorativa

Caduta dall'alto e sfondamento > 2 metri	Improbabile	Grave	Lieve
Caduta di materiale dall'alto	Improbabile	Grave	Lieve
Elettrocuzione	Improbabile	Grave	Lieve
Investimento da veicoli nell'area di cantiere	Improbabile	Grave	Lieve
Lavori su coperture percorribili	Improbabile	Grave	Lieve
Rumore	Poco probabile	Medio	Lieve

Scelte progettuali ed organizzative

[Rumore]

Le lavorazioni rumorose dovranno essere pianificate in modo da evitare lavorazioni contemporanee in zone adiacenti o limitrofe.

Procedure operative

[Caduta dall'alto e sfondamento > 2 metri]

- Il ponteggio con relativa omologa ministeriale deve essere montato seguendo il libretto di montaggio e gli schemi contenuti nel Piano di montaggio, uso e smontaggio (PIMUS) redatto per quel specifico cantiere, con elementi che devono portare impressi il nome e il marchio del fabbricante.
- Il montaggio deve essere effettuato da una squadra composta da 2 montatori abilitati sotto la diretta sorveglianza di preposto formato.
- Le condizioni degli elementi devono essere verificate prima del montaggio e gli esiti dei controlli devono essere registrati.
- Il ponteggio deve essere ancorato all'opera servita, secondo la tipologia e il numero degli ancoraggi previsti dal libretto e/o dalla relazione di calcolo elaborata da un tecnico abilitato.
- Il ponteggio deve distare dall'opera servita massimo 20 cm, in caso contrario allestire il parapetto anche sul lato interno o aggiungere una mensola a sbalzo per ridurre la distanza a meno di 20 cm.
- Per salire e scendere dal ponteggio utilizzare le scalette interne e le botole.
- Verificare prima dell'uso che ogni piano di lavoro sia completo di impalcato, parapetto, tavola fermapiEDE e cancelletto laterale. La parti non accessibili devono essere chiuse.
- Gli elementi del ponteggio non devono essere rimossi durante la fase di lavoro per facilitare le lavorazioni.
- Il programma lavori di allestimento deve essere compatibile con le condizioni climatiche. Immediata sospensione lavori in caso di eventi meteorici eccezionali.
- Le tavole costituenti il piano di calpestio di ponti, passerelle, andatoie ed impalcato di servizio, balconi di carico e castelli di tiro devono avere le fibre con andamento parallelo all'asse, spessore adeguato al carico da sopportare ed in ogni caso non minore di cm 5, e larghezza non minore di cm 30. Le tavole stesse non devono avere nodi passanti che riducano più del 10% la sezione di resistenza.

- Nei lavori in cui non è possibile allestire apprestamenti deve essere realizzata una protezione costituita da tesatura di cavo metallico fra elementi strutturali per l'ancoraggio delle funi di trattenuta delle imbracature di sicurezza.
- I sistemi di protezione del bordo sulle coperture devono essere installati con l'ausilio di attrezzature specifiche (piattaforme o cestelli).
- Le reti di sicurezza conformi alla norma UNI EN 12631 devono essere montate da personale competente. In cantiere deve essere presente il manuale d'uso nel quale sono contenute tutte le informazioni necessarie a:
 - a) montaggio, uso e smontaggio;
 - b) cure e ispezioni;
 - c) avvertenze per l'uso.
- Il Ponte a torre su ruote deve essere montato da personale competente secondo il manuale fornito dal fabbricante. Le ruote durante l'uso devono essere bloccate con gli stabilizzatori. La salita e la discesa deve essere interna impiegando le apposite scalette e botole. Durante la fase lavorativa il piano di lavoro deve essere protetto sui 4 lati. Il ponte deve essere utilizzato secondo il manuale d'uso.
- Le attrezzature utilizzate per i lavori in quota devono essere utilizzate secondo il manuale d'uso che deve essere sempre a corredo.
- Controllare prima dell'uso che le attrezzature siano state sottoposte ai controlli iniziali periodici previsti dal costruttore e dalla normativa vigente per il mantenimento dei requisiti minimi di sicurezza.
- Le passerelle o andatoie devono avere larghezza minima di 60 cm, o 1,20 m in caso di passaggio con materiali, impalcato in legno o elementi metallici e parapetto di trattenuta.

[Caduta di materiale dall'alto]

- Le forche semplici possono essere utilizzati solo per operazioni di scarico dei materiali.
- Sospensione delle operazioni in caso di condizioni meteo che possono pregiudicare la sicurezza (forte vento, pioggia intensa).
- Manutenzione dei mezzi di sollevamento secondo le indicazioni del fabbricante e verifica periodica annuale. Gli esiti dei controlli e delle verifiche devono essere disponibili in cantiere.
- Controllo dell'integrità delle imbracature, funi e dei ganci di sollevamento.
- Controllo dell'integrità degli accessori di sollevamento (gabbie, bilancieri e cassoni).
- Le operazioni di movimentazione di materiali con apparecchi di sollevamento fissi e mobili devono essere effettuati da personale abilitato e coadiuvati con l'ausilio di un preposto.
- Le attrezzature di movimentazione devono essere sottoposte a controlli iniziali e periodici secondo le indicazioni fornite dal costruttore e dalla normativa vigente.
- Per il getto dei materiali i canali devono avere i seguenti requisiti:
 - a) imboccatura superiore protetta per evitare cadute accidentali di persone;
 - b) ogni tronco inserito in quello inferiore;
 - c) eventuali raccordi, adeguatamente rinforzati;
 - d) ultimo tratto inclinato, fine di ridurre la velocità di fuoriuscita del materiale;
 - e) estremità inferiore sufficientemente lontana dalla struttura e dai ponti di servizio; deve inoltre essere posta ad altezza tale da evitare la formazione di polvere o di pericolosi rimbalzi di materiale;
 - f) estremità inferiore posta ad altezza non superiore ai due metri dal piano di raccolta,

[Elettrocuzione]

- I lavori su parti in tensioni o in prossimità di parti in tensione devono essere effettuati solo da personale competente sotto la diretta sorveglianza di un preposto.
- Disattivare le parti in tensione e bloccare l'apertura del quadro per evitare attivazioni non autorizzate.
- Verificare l'integrità delle prese, prolunghie e spine.

[Investimento da veicoli nell'area di cantiere]

- Coordinare la movimentazione dei mezzi qualora gli autisti non godano della completa visuale: evitare di fraporsi fra i mezzi e gli ostacoli ma posizionarsi sempre in posizione visibile e sicura.
- Incaricare un preposto per coordinare l'entrata/uscita dei non addetti ai lavori; provvedere alla sospensione/ripresa di eventuali lavorazioni al fine di garantire l'incolumità di mezzi e persone.

[Lavori su coperture percorribili]

- Il perimetro esterno della copertura deve essere sempre protetto con ponteggio al piano o con regolare parapetto al cornicione fino alla completa ultimazione dei lavori.
- L'impalcato di sicurezza sotto la copertura deve essere allestito con altezza tale da ridurre la caduta inferiore a 2

metri e deve rimanere fino alla completa ultimazione dei lavori.

- Per l'esecuzione di lavori non previsti, di limitata entità e localizzati, qualora le opere provvisorie siano già state rimosse, è necessario operare utilizzando un idoneo sistema anticaduta personale.
- Per manti di copertura costituiti da elementi piccoli (tegole in cotto o in cemento) utilizzare andatoie per ripartire il carico sull'orditura sottostante.
- Per manti di copertura costituiti da elementi di maggiore dimensione non portanti (lastre in fibrocemento, ecc.), utilizzare passerelle, è realizzare impalcato sottostante presenza di intavolati o reti.
- Le eventuali aperture lasciate nelle coperture per la creazione di lucernari devono essere protette: con barriere perimetrali, coperte con tavoloni, provvisti di impalcati o reti sottostanti, fino alla posa in opera della copertura definitiva.
- In presenza di condizioni meteo avverse (pioggia, vento, nevicate, gelo, nebbia) sospendere le lavorazioni sulla copertura. Prima di riprendere i lavori verificare gli apprestamenti.
- Nei lavori in cui non è possibile allestire apprestamenti deve essere realizzata una protezione costituita da tesatura di cavo metallico fra elementi strutturali per l'ancoraggio delle funi di trattenuta delle imbracature di sicurezza.
- I sistemi di protezione del bordo sulle coperture devono essere installati con l'ausilio di attrezzature specifiche (piattaforme o cestelli).
- Le reti di sicurezza conformi alla norma UNI EN 12631 devono essere montati da personale competente. In cantiere deve essere presente il manuale d'uso nel quale sono contenute tutte le informazioni necessarie a:
 - a) montaggio, uso e smontaggio;
 - b) cure e ispezioni;
 - c) avvertenze per l'uso.
- Le attrezzature utilizzate per i lavori in quota devono essere utilizzate secondo il manuale d'uso che deve essere sempre a corredo.
- Controllare prima dell'uso che le attrezzature siano state sottoposte ai controlli iniziali, periodici previsti dal costruttore e dalla normativa vigente per il mantenimento dei requisiti minimi di sicurezza.
- Le passerelle o andatoie devono avere larghezza minima di 60 cm, o 1,20 m in caso di passaggio con materiali, impalcato in legno o elementi metallici e parapetto di trattenuta.

[Rumore]

- Non eseguire lavorazioni rumorose contemporaneamente nella stessa area.
- Ubicare le attrezzature rumorose lontano da vie di passaggio.
- Vigilare sull'uso degli otoprotettori.

Misure preventive e protettive

[Caduta dall'alto e sfondamento > 2 metri]

Per la protezione dei lavoratori dalle cadute dall'alto predisporre:

- Ponte a torre su ruote (trabattelli) conforme alla norma UNI HD 1004.
- Parapetto normale con tavola fermapiè in legno a solaio o cornicione.
- Parapetto normale con elementi a tubi e giunti e tavola fermapiè a solaio o cornicione.
- Ponteggio di servizio a tubi e giunti con sottoponte di sicurezza a distanza non superiore a 2,50 metri.
- Ponte su cavalletti con impalcato in tavole di legno della sezione minima di 30 x 5 cm, poggiato su tre cavalletti, larghezza 90 cm e lunghezza 4 metri.
- Ponteggio di servizio a telai prefabbricati e piano di calpestio con tavole metalliche, sottoponte di sicurezza, controventatura sia in pianta che sui laterali.
- Copertura di botole, asole e aperture nei solai con tavolato in legno.
- Protezione delle aperture verso il vuoto o vani.
- Reti di sicurezza conformi alla norma UNI EN 1263-2003 sotto la copertura e/o i lucernari.
- Reti di sicurezza conformi alla norma UNI EN 1263-2003 collegate alle armature provvisorie dei solai.
- Sistemi combinati costituiti da parapetti di trattenuta e reti di sicurezza integrati fra loro.
- Sistemi di protezione bordi (parapetti di trattenuta provvisori) di classe A conformi alla norma EN 13374 per superfici con inclinazione non superiore a 10°.
- Sistemi di protezione bordi (parapetti di trattenuta provvisori) di classe B conformi alla norma EN 13374 per superfici con inclinazione non superiore a 30°.
- Balconi di carico per il deposito temporaneo dei materiali in quota costituito da piano di lavoro e deposito, parapetto di protezione su ogni lato libero e struttura portante a castello o a sbalzo con tubolari metallici giuntati.
- Castelli di tiro per posizionare in quota e sostenere i mezzi di sollevamento dei materiali costituiti da piano di lavoro e deposito, parapetto di protezione su ogni lato libero e sottostruttura portante metallica.
- Passerelle metalliche o in legno complete di parapetto e tavole fermapiè, per il collegamento di posti di lavoro a

quote diverse allestire passerelle metalliche o in legno.

Nelle lavorazioni in assenza di apprestamenti o dove non sia possibile l'allestimento, le condizioni di sicurezza devono essere garantite con l'utilizzo di:

- Piattaforma di lavoro (cestello) su braccio idraulico e mezzo semovente.
- Ponte sviluppabile su carro.
- Scala sviluppabile su carro.

[Caduta di materiale dall'alto]

Per la protezione dei lavoratori dalla caduta di materiali sulle vie di transito o posti di lavoro predisporre:

- Impalcato di protezione dei luoghi di transito costituita da struttura tubolare metallica e copertura con tavoloni.
- Mantovana parasassi aggettante su ponteggio, con struttura di supporto in tubolari metallici giuntati, inclinazione di 30° e sporgenza 1,50 metri rispetto al piano orizzontale.
- Teli o reti traspiranti su ponteggio per contenimento polveri e materiali minuti.
- Delimitazione del perimetro esterno dell'area con rete plastificata o metallica arretrata di almeno 2 metri dal ponteggio o copertura.
- Canali di scarico a tubi telescopici per il getto dei materiali dall'alto.
- Per la movimentazione di tubazioni utilizzare bilanciare a trave predisposto per due punti o quattro di attacco regolabili in linea, funi o catene e ganci di sicurezza.
- Forca con gabbia per sollevamento di carichi unitari su pallets.
- Cassoni a sponde alte per il sollevamento di materiali minuti.
- Segregazione delle aree a rischio con transenne o reti plastificate.
- Segnaletica di sicurezza specifica del rischio per informare i lavoratori.
- Apparecchi di sollevamento adeguate ai carichi da sollevare : gru a torre, autogrù, gru su autocarro o carrelli semoventi a braccio telescopico.

[Elettrocuzione]

Per la protezione dei lavoratori dal rischio di elettrocuzione predisporre:

- Segregazioni delle aree di lavoro in cui sono presenti parti attive non protette con recinzione per impedire l'accesso ai non addetti ai lavori.
- Quadro elettrico generale e sottoquadri con prese interbloccate IP65 protette da magnete-termico in possesso dei requisiti minimi di sicurezza previsti dalla norma CEI 17-13/4 e norme tecniche pertinenti.
- Collegamento all'impianto di terra di cantiere delle attrezzature elettriche fisse, del quadro generale e dei sottoquadri.
- Schermatura delle parti attive con involucri o barriere, qualora non sia possibile la messa fuori tensione dell'impianto.
- Attrezzature isolanti per lavori su parti in tensione.
- Attrezzature elettriche portatili con marcatura IMQ e doppio isolamento e conformi alle norme vigenti in materia di sicurezza elettrica.
- Prolunghe, prese, spine, cavi, adattatori e materiale elettrico in possesso dei requisiti minimi di sicurezza previsti dalla norma CEI o norme tecniche pertinenti.
- Attrezzature elettriche portatili con tensione non superiore a 50 Volt verso terra per lavori in luoghi bagnati.

[Investimento da veicoli nell'area di cantiere]

Per la protezione dei lavoratori all'interno dell'area di cantiere:

- Tutti i veicoli siano essi da trasporto o macchine edili devono essere equipaggiati di lampeggiati e segnali acustici per essere chiaramente visibili.
- I passaggi pedonali lungo le piste di circolazione devono essere da questi separati con new jersey o reti di protezione.
- Predisporre idonea segnaletica stradale temporanea di avvertimento/pericolo.

[Lavori su coperture percorribili]

Per la protezione dei lavoratori dalle cadute dai bordi della copertura predisporre:

- Ponteggio a tubi e giunti, impalcato in legno e parapetti di altezza oltre 1,20 dal piano di gronda con tavole fermapiede.
- Ponteggio di servizio a telai prefabbricati e piano di calpestio con tavole metalliche, sottoponte di sicurezza, controventatura sia in pianta che sui laterali e parapetti di trattenuta di altezza oltre 1,20 dal piano di gronda.
- Per i tetti con un'inclinazione fino a 10° si può rinunciare al ponteggio di servizio se è installato un sistema di protezione dei bordi di classe A conforme alla norma EN 13374 e se tutti i lavori possono essere eseguiti all'interno

di questa protezione.

- Sui tetti con un'inclinazione tra 10° e 30° si può rinunciare al ponteggio di servizio se è installato un sistema di protezione dei bordi di classe B conforme alla norma EN 13374 e se tutti i lavori possono essere eseguiti all'interno di questa protezione.
- Sui tetti con un'inclinazione superiore a 30° e 45°, si può rinunciare al ponteggio di servizio se è installato un sistema di protezione dei bordi di classe C e se tutti i lavori possono essere eseguiti all'interno di questa protezione.
- Sui tetti con un'inclinazione superiore a 45° indipendentemente dall'altezza della gronda, i lavori possono essere effettuati soltanto a partire da un ponteggio o da piattaforme di lavoro mobili.
- Sui tetti si può rinunciare al ponteggio di servizio se è installata una rete di protezione anticaduta di Tipo S conforme alla norma UNI EN 1263-2003 da posizionare sotto la copertura e/o i lucernari.

Per impedire la caduta durante il sollevamento dei materiali in copertura predisporre:

- Balconi di carico per il deposito temporaneo dei materiali in quota costituito da piano di lavoro e deposito, parapetto di protezione su ogni lato libero e struttura portante a castello o a sbalzo con tubolari metallici giuntati.
- Castelli di tiro per posizionare in quota e sostenere i mezzi di sollevamento dei materiali costituiti da piano di lavoro e deposito, parapetto di protezione su ogni lato libero e sottostruttura portante metallica.

Nelle lavorazioni in assenza di apprestamenti o non sia possibile l'allestimento, le condizioni di sicurezza devono essere garantiti con l'utilizzo di:

- Piattaforma di lavoro (cestello) su braccio idraulico e mezzo semovente.
- Ponte sviluppabile su carro.
- Scala sviluppabile su carro.

[Rumore]

Per la protezione degli addetti dall'esposizione a rumore predisporre:

- Barriere di protezione costituite da materiale fonoassorbente.
- Utilizzo di attrezzature o macchine con basse emissioni di rumore.
- Cabina insonorizzata per i mezzi meccanici.
- Segnaletica con richiamo del pericolo e delle prescrizioni.

Misure di coordinamento

[Caduta dall'alto e sfondamento > 2 metri]

Le scelte progettuali, le procedure, gli apprestamenti e le attrezzature devono essere messi in atto dalla ditta affidataria, che tramite il responsabile di cantiere dovrà coordinarsi con le ditte subaffidatarie in modo da rispettare quanto indicato nel piano.

[Caduta di materiale dall'alto]

Le scelte progettuali, le procedure, gli apprestamenti e le attrezzature devono essere messi in atto dalla ditta affidataria, che tramite il responsabile di cantiere dovrà coordinarsi con le ditte subaffidatarie in modo da rispettare quanto indicato nel piano.

Incaricare un preposto che coordini affinché:

- nessun lavoratore non addetto ai lavori transiti nelle zone a rischio.
- nessun lavoratore soste in prossimità dei lavori a rischio.
- non ci sia la presenza contemporanea nella stessa area di attività di sollevamento materiali con altre attività di cantiere differenti.
- non ci sia la presenza contemporanea di più attività di sollevamento con mezzi diversi nella stessa area.

[Elettrocuzione]

Le scelte progettuali, le procedure, gli apprestamenti e le attrezzature devono essere messi in atto dalla ditta affidataria, che tramite il responsabile di cantiere dovrà coordinarsi con le ditte subaffidatarie in modo da rispettare quanto indicato nel piano.

[Investimento da veicoli nell'area di cantiere]

Le scelte progettuali, le procedure, gli apprestamenti e le attrezzature devono essere messi in atto dalla ditta affidataria, che tramite il responsabile di cantiere dovrà coordinarsi con le ditte subaffidatarie in modo da rispettare quanto indicato nel piano.

Incaricare un preposto che coordini affinché:

- nessun lavoratore si trovi nel campo d'azione dei mezzi di movimentazione terra o di trasporto;

- nessun lavoratore soste in prossimità dei lavori con mezzi in movimento;
- non ci sia la presenza contemporanea nella stessa area di attività con macchine in movimento ed attività diverse;
- nessun lavoratore transiti o soste nelle zone di carico o scarico dei materiali.

[Lavori su coperture percorribili]

Le scelte progettuali, le procedure, gli apprestamenti e le attrezzature devono essere messi in atto dalla ditta affidataria, che tramite il responsabile di cantiere dovrà coordinarsi con le ditte subaffidatarie in modo da rispettare quanto indicato nel piano.

[Rumore]

Le scelte progettuali, le procedure, gli apprestamenti e le attrezzature devono essere messi in atto dalla ditta affidataria, che tramite il responsabile di cantiere dovrà coordinarsi con le ditte subaffidatarie in modo da rispettare quanto indicato nel piano.

Incaricare un preposto che coordini affinché:

- nessun lavoratore non addetto ai lavori transiti nelle aree ad elevata rumorosità;
- nessun lavoratore soste in prossimità di zone con utilizzo di attrezzature rumorose;
- non ci sia la presenza contemporanea di attività rumorose nella stessa area;
- non ci sia la presenza contemporanea di attività ad elevata rumorosità con altre attività differenti nella stessa area.

Tavoli e disegni tecnici esplicativi

▪ CADUTA UTENSILI



▪ CARICHI SOSPESI



▪ RISCHIO TAGLI E ABRASIONI



IMBRACARE CARICHI**Regola 3**

Imbracare correttamente i carichi.

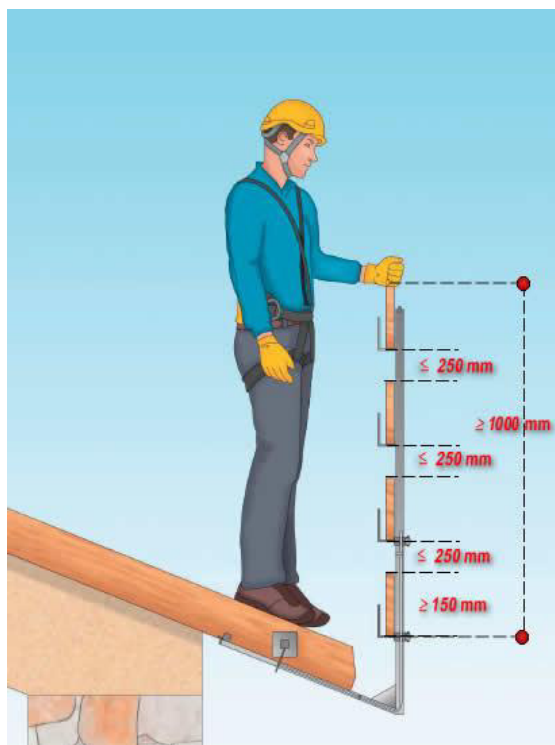
PARAPETTO

Pavimenti, battiscopa e rivestimenti di varia natura

Categoria	Pavimenti e rivestimenti
Descrizione (Tipo di intervento)	La fase prevede la posa in opera di pavimenti, battiscopa e rivestimenti di diversa natura (pietra, gres, clinker, ceramici in genere) con letto di malta di cemento o con collante specifico.

Rischi aggiuntivi individuati nella fase lavorativa

Caduta di materiale dall'alto	Improbabile	Grave	Lieve
Elettrocuzione	Improbabile	Grave	Lieve
Rischi da uso di sostanze chimiche	Poco probabile	Medio	Lieve
Rumore	Poco probabile	Medio	Lieve

Scelte progettuali ed organizzative**[Rumore]**

Le lavorazioni rumorose dovranno essere pianificate in modo da evitare lavorazioni contemporanee in zone adiacenti o limitrofe.

Procedure operative**[Caduta di materiale dall'alto]**

- Le forche semplici possono essere utilizzate solo per operazioni di scarico dei materiali.
- Sospensione delle operazioni in caso di condizioni meteo che possono pregiudicare la sicurezza (forte vento, pioggia intensa).
- Manutenzione dei mezzi di sollevamento secondo le indicazioni del fabbricante e verifica periodica annuale. Gli esiti dei controlli e delle verifiche devono essere disponibili in cantiere.
- Controllo dell'integrità delle imbracature, funi e dei ganci di sollevamento.
- Controllo dell'integrità degli accessori di sollevamento (gabbie, bilancieri e cassoni).
- Le operazioni di movimentazione di materiali con apparecchi di sollevamento fissi e mobili devono essere effettuati da personale abilitato e coadiuvati con l'ausilio di un preposto.
- Le attrezzature di movimentazione devono essere sottoposte a controlli iniziali e periodici secondo le indicazioni fornite dal costruttore e dalla normativa vigente.

- Per il getto dei materiali i canali devono avere i seguenti requisiti:

- a) imboccatura superiore protetta per evitare cadute accidentali di persone;
- b) ogni tronco inserito in quello inferiore;
- c) eventuali raccordi, adeguatamente rinforzati;
- d) ultimo tratto inclinato, al fine di ridurre la velocità di fuoriuscita del materiale;
- e) estremità inferiore sufficientemente lontana dalla struttura e dai ponti di servizio; deve inoltre essere posta ad altezza tale da evitare la formazione di polvere o di pericolosi rimbalzi di materiale;
- f) estremità inferiore posta ad altezza non superiore ai due metri dal piano di raccolta.

[Elettrocuzione]

- I lavori su parti in tensioni o in prossimità di parti in tensione devono essere effettuati solo da personale competente sotto la diretta sorveglianza di un preposto.
- Disattivare le parti in tensione e bloccare l'apertura del quadro per evitare attivazioni non autorizzate.
- Verificare l'integrità delle prese, prolunghe e spine.

[Rischi da uso di sostanze chimiche]

- In cantiere o allegate al Piano Operativo di sicurezza devono essere presenti le schede di sicurezza dei prodotti utilizzati, ove sono riportate tutte le informazioni utili per:
 - a) La corretta manipolazione.
 - b) Lo stoccaggio.
 - c) La gestione delle emergenze di primo soccorso e incendio.
 - d) Le sostanze incompatibili.
- Divieto di bere, mangiare e fumare con le mani sporche.

- Controllo dell'efficienza degli impianti di ventilazione o aspirazione localizzata.
- Divieto di svolgere lavorazioni con più sostanze pericolose contemporaneamente.
- Scelta di sostanze chimiche non pericolose.
- Sorveglianza sull'uso dei DPI previsti nella scheda di sicurezza da parte del preposto.
- Sospensione dei lavori in caso di sversamenti accidentali che possono compromettere la sicurezza e la salute dei lavoratori.
- Quando si è tenuti a lavorare con prodotti contenenti solventi in locali non ventilati o ventilati insufficientemente, si deve provvedere a ventilare artificialmente il posto di lavoro.
- Sui posti di lavoro deve essere consentito conservare materiali in quantità non superiore a quelle strettamente necessaria.
- Il posto di lavoro e l'ambiente circostante vanno tenuti ben puliti.
- In caso di perdite o di spargimenti, il materiale va eliminato ricorrendo a mezzi di assorbimento o di pulizia prescritti dal produttore.

[Rumore]

- Non eseguire lavori rumorosi contemporaneamente nella stessa area.
- Ubicazione delle attrezzature rumorose lontano da vie di passaggio.
- Vigilare sull'uso degli otoprotettori.

Misure preventive e protettive

[Caduta di materiale dall'alto]

Per la protezione dei lavoratori dalla caduta di materiali sulle vie di transito o posti di lavoro predisporre:

- Impalcato di protezione dei luoghi di transito costituita da struttura tubolare metallica e copertura con tavoloni.
- Mantovana parasassi aggettante su ponteggio, con struttura di supporto in tubolari metallici giuntati, inclinazione di 30° e sporgenza 1,50 metri rispetto al piano orizzontale.
- Teli o reti traspiranti su ponteggio per contenimento polveri e materiali minuti.
- Delimitazione del perimetro esterno dell'area con rete plastificata o metallica arretrata di almeno 2 metri dal ponteggio o copertura.
- Canali di scarico a tubi telescopici per il getto dei materiali dall'alto.
- Per la movimentazione di tubazioni utilizzare bilanciere a trave predisposto per due punti o quattro di attacco regolabili in linea, funi o catene e ganci di sicurezza.
- Forca con gabbia per sollevamento di carichi unitari su pallet.
- Cassoni a sponde alte per il sollevamento di materiali minuti.
- Segregazione delle aree a rischio con transenne o reti plastificate.
- Segnaletica di sicurezza specifica del rischio per informare i lavoratori.
- Apparecchi di sollevamento adeguati ai carichi da sollevare: gru a torre, autogrù, gru su autocarro o carrelli semoventi a braccio telescopico.

[Elettrocuzione]

Per la protezione dei lavoratori dal rischio di elettrocuzione predisporre:

- Segregazioni delle aree di lavoro in cui sono presenti parti attive non protette con recinzione per impedire l'accesso ai non addetti ai lavori.
- Quadro elettrico generale e sottoquadri con prese interbloccate IP65 protette da magnete-termico in possesso dei requisiti minimi di sicurezza previsti dalla norma CEI 17-13/4 e norme tecniche pertinenti.
- Collegamento all'impianto di terra di cantiere delle attrezzature elettriche fisse, del quadro generale e dei sottoquadri.
- Schermatura delle parti attive con involucri o barriere, qualora non sia possibile la messa fuori tensione dell'impianto.
- Attrezzature isolanti per lavori su parti in tensione.
- Attrezzature elettriche portatili con marcatura IMQ e doppio isolamento e conformi alle norme vigenti in materia di sicurezza elettrica.
- Prolunghes, prese, spine, cavi, adattatori e materiale elettrico in possesso dei requisiti minimi di sicurezza previsti dalla norma CEI o norme tecniche pertinenti.
- Attrezzature elettriche portatili con tensione non superiore a 50 Volt verso terra per lavori in luoghi bagnati.

[Rischi da uso di sostanze chimiche]

Per la protezione dei lavoratori durante l'uso di sostanze chimiche predisporre:

- Nelle aree di lavoro con ventilazione naturale scarsa o assente deve essere predisposto in relazione alla

concentrazione di inquinanti aerodispersi:

- a) Impianto di ventilazione generale dell'aria in presenza di sostanze scarsamente inquinanti o pericolose.
- b) Impianto di aspirazione localizzata capace di captare gli inquinanti a livello del punto di emissione limitandone in modo significativo la quantità presente all'interno degli ambienti di lavoro.
- Confinamento con teli delle aree a rischio.
- Per l'igiene dei lavoratori locali igienici con lavabi con acqua calda per lavarsi le mani e il viso.
- Per interventi di emergenza devono essere presenti come presidi mezzi per il lavaggio oculare o della pelle in caso di contatto accidentale.
- Per interventi in caso di malore deve essere previsto un servizio di primo soccorso composto da lavoratori formati ed equipaggiati da presidi sanitari.
- Segnaletica con richiamo dei pericoli deve essere installata all'accesso dell'area a rischio.

[Rumore]

Per la protezione degli addetti dall'esposizione a rumore predisporre:

- Barriere di protezione costituite da materiale fonoassorbente.
- Utilizzato di attrezzature o macchine con basse emissioni di rumore.
- Cabina insonorizzata per i mezzi meccanici.
- Segnaletica con richiamo del pericolo e delle prescrizioni.

Misure di coordinamento

[Caduta di materiale dall'alto]

Le scelte progettuali, le procedure, gli apprestamenti e le attrezzature devono essere messi in atto dalla ditta affidataria, che tramite il responsabile di cantiere dovrà coordinarsi con le ditte subaffidatarie in modo da rispettare quanto indicato nel piano.

Incaricare un preposto che coordini affinché:

- nessun lavoratore non addetto ai lavori transiti nelle zone a rischio;
- nessun lavoratore soste in prossimità dei lavori a rischio;
- non ci sia la presenza contemporanea nella stessa area di attività di sollevamento materiali con altre attività di cantiere differenti;
- non ci sia la presenza contemporanea di più attività di sollevamento con mezzi diversi nella stessa area.

[Elettrocuzione]

Le scelte progettuali, le procedure, gli apprestamenti e le attrezzature devono essere messi in atto dalla ditta affidataria, che tramite il responsabile di cantiere dovrà coordinarsi con le ditte subaffidatarie in modo da rispettare quanto indicato nel piano.

[Rischi da uso di sostanze chimiche]

Le scelte progettuali, le procedure, gli apprestamenti e le attrezzature devono essere messi in atto dalla ditta affidataria, che tramite il responsabile di cantiere dovrà coordinarsi con le ditte subaffidatarie in modo da rispettare quanto indicato nel piano.

[Rumore]

Le scelte progettuali, le procedure, gli apprestamenti e le attrezzature devono essere messi in atto dalla ditta affidataria, che tramite il responsabile di cantiere dovrà coordinarsi con le ditte subaffidatarie in modo da rispettare quanto indicato nel piano.

Incaricare un preposto che coordini affinché:

- nessun lavoratore non addetto ai lavori transiti nelle aree ad elevata rumorosità.
- nessun lavoratore soste in prossimità di zone con utilizzo di attrezzature rumorose.
- non ci sia la presenza contemporanea di attività rumorose nella stessa area.
- non ci sia la presenza contemporanea di attività ad elevata rumorosità con altre attività differenti nella stessa area.

Tavoli e disegni tecnici esplicativi

▪ UTILIZZO GUANTI



▪ RISCHIO TAGLI E ABRASIONI



▪ RISCHIO RUMORE



Montaggio idro-sanitari e accessori vari			
Categoria	Impianto idrico-fognario		
Descrizione (Tipo di intervento)	Montaggio apparecchiature idro-sanitarie, rubinetterie ed accessori vari.		
Rischi aggiuntivi individuati nella fase lavorativa			
Elettrocuzione	Improbabile	Grave	Lieve
Rumore	Poco probabile	Medio	Lieve
Scelte progettuali ed organizzative			
<p>[Rumore]</p> <p>Le lavorazioni rumorose dovranno essere pianificate in modo da evitare lavorazioni contemporanee in zone adiacenti o limitrofe.</p>			
Procedure operative			
<p>[Elettrocuzione]</p> <p>- I lavori su parti in tensioni o in prossimità di parti in tensione devono essere effettuati solo da personale competente sotto la diretta sorveglianza di un preposto.</p> <p>- Disattivare le parti in tensione e bloccare l'apertura del quadro per evitare attivazioni non autorizzati.</p> <p>- Verificare l'integrità delle prese, prolunghes e spine.</p> <p>[Rumore]</p> <p>- Non eseguire lavori rumorose contemporaneamente nella stessa area.</p> <p>- Ubicazione delle attrezzature rumorose lontano da vie di passaggio.</p> <p>- Vigilare sull'uso degli otoprotettori.</p>			
Misure preventive e protettive			
<p>[Elettrocuzione]</p> <p>Per la protezione dei lavoratori dal rischio di elettrocuzione predisporre:</p> <p>- Segregazioni delle aree di lavoro in cui sono presenti parti attive non protette con recinzione per impedire l'accesso ai non addetti ai lavori.</p> <p>- Quadro elettrico generale e sottoquadri con prese interbloccate IP65 protette da magnete-termico in possesso dei requisiti minimi di sicurezza previsti dalla norma CEI 17-13/4 e norme tecniche pertinenti.</p> <p>- Collegamento all'impianto di terra di cantiere delle attrezzature elettriche fisse, del quadro generale e dei sottoquadri.</p> <p>- Schermatura delle parti attive con involucri o barriere, qualora non sia possibile la messa fuori tensione dell'impianto.</p> <p>- Attrezzature isolanti per lavori su parti in tensione.</p> <p>- Attrezzature elettriche portatili con marcatura IMQ e doppio isolamento e conformi alle norme vigenti in materia di sicurezza elettrica.</p> <p>- Prolunghes, prese, spine, cavi, adattatori e materiale elettrico in possesso dei requisiti minimi di sicurezza previsti dalla norma CEI o norme tecniche pertinenti.</p> <p>- Attrezzature elettriche portatili con tensione non superiore a 50 Volt verso terra per lavori in luoghi bagnati.</p> <p>[Rumore]</p> <p>Per la protezione degli addetti dall'esposizione a rumore predisporre:</p> <p>- Barriere di protezione costituite da materiale fonoassorbente.</p> <p>- Utilizzato di attrezzature o macchine con basse emissioni di rumore.</p> <p>- Cabina insonorizzata per i mezzi meccanici.</p> <p>- Segnaletica con richiamo del pericolo e delle prescrizioni.</p>			

Misure di coordinamento**[Elettrocuzione]**

Le scelte progettuali, le procedure, gli apprestamenti e le attrezzature devono essere messi in atto dalla ditta affidataria, che tramite il responsabile di cantiere dovrà coordinarsi con le ditte subaffidatarie in modo da rispettare quanto indicato nel piano.

[Rumore]

Le scelte progettuali, le procedure, gli apprestamenti e le attrezzature devono essere messi in atto dalla ditta affidataria, che tramite il responsabile di cantiere dovrà coordinarsi con le ditte subaffidatarie in modo da rispettare quanto indicato nel piano.

Incaricare un preposto che coordini affinché:

- nessun lavoratore non addetto ai lavori transiti nelle aree ad elevata rumorosità.
- nessun lavoratore sostino in prossimità di zone con utilizzo di attrezzature rumorose.
- non ci sia la presenza contemporanea di attività rumorose nella stessa area.
- non ci sia la presenza contemporanea di attività ad elevata rumorosità con altre attività differenti nella stessa area.

Tavoli e disegni tecnici esplicativi▪ **UTILIZZO GUANTI**▪ **RISCHIO TAGLI E ABRASIONI**▪ **RISCHIO RUMORE**

Tinteggiatura pareti e soffitti a rullo/pennello

Categoria	Finiture interne
Descrizione (Tipo di intervento)	Tinteggiatura di pareti e soffitti a rullo o a pennello.

Rischi aggiuntivi individuati nella fase lavorativa

Caduta dall'alto e sfondamento > 2 metri	Improbabile	Grave	Lieve
Caduta di materiale dall'alto	Improbabile	Grave	Lieve
Rischi da uso di sostanze chimiche	Poco probabile	Medio	Lieve

Procedure operative

[Caduta dall'alto e sfondamento > 2 metri]

- Il ponteggio con relativa omologa ministeriale deve essere montato seguendo il libretto di montaggio e gli schemi contenuti nel Piano di montaggio, uso e smontaggio (PIMUS) redatto per quel specifico cantiere, con elementi che devono portare impressi il nome e il marchio del fabbricante.
- Il montaggio deve essere effettuato da una squadra composta da 2 montatori abilitati sotto la diretta sorveglianza di preposto formato.
- Le condizioni degli elementi devono essere verificate prima del montaggio e gli esiti dei controlli devono essere registrati.
- Il ponteggio deve essere ancorato all'opera servita, secondo la tipologia e il numero degli ancoraggi previsti dal libretto e/o dalla relazione di calcolo elaborata da un tecnico abilitato.
- Il ponteggio deve distare dall'opera servita massimo 20 cm, in caso contrario allestire il parapetto anche sul lato interno o aggiungere una mensola a sbalzo per ridurre la distanza a meno di 20 cm.
- Per salire e scendere dal ponteggio utilizzare le scalette interne e le botole.
- Verificare prima dell'uso che ogni piano di lavoro sia completo di impalcato, parapetto, tavola fermapiEDE e cancelletto laterale. La parti non accessibili devono essere chiuse.
- Gli elementi del ponteggio non devono essere rimossi durante la fase di lavoro per facilitare le lavorazioni.
- Il programma lavori di allestimento deve essere compatibile con le condizioni climatiche. Immediata sospensione lavori in caso di eventi meteorici eccezionali.
- Le tavole costituenti il piano di calpestio di ponti, passerelle, andatoie ed impalcato di servizio, balconi di carico e castelli di tiro devono avere le fibre con andamento parallelo all'asse, spessore adeguato al carico da sopportare ed in ogni caso non minore di cm 5, e larghezza non minore di cm 30. Le tavole stesse non devono avere nodi passanti che riducano più del 10% la sezione di resistenza.
- Nei lavori in cui non è possibile allestire apprestamenti deve essere realizzata una protezione costituita da tesatura di cavo metallico fra elementi strutturali per l'ancoraggio delle funi di trattenuta delle imbracature di sicurezza.
- I sistemi di protezione del bordo sulle coperture devono essere installati con l'ausilio di attrezzature specifiche (piattaforme o cestelli).
- Le reti di sicurezza conformi alla norma UNI EN 12631 devono essere montate da personale competente. In cantiere deve essere presente il manuale d'uso nel quale sono contenute tutte le informazioni necessarie a:
 - a) montaggio, uso e smontaggio;
 - b) cure e ispezioni;
 - c) avvertenze per l'uso.
- Il Ponte a torre su ruote deve essere montato da personale competente secondo il manuale fornito dal fabbricante. Le ruote durante l'uso devono essere bloccate con gli stabilizzatori. La salita e la discesa deve essere interna impiegando le apposite scalette e botole. Durante la fase lavorativa il piano di lavoro deve essere protetto sui 4 lati. Il ponte deve essere utilizzato secondo il manuale d'uso.
- Le attrezzature utilizzate per i lavori in quota devono essere utilizzate secondo il manuale d'uso che deve essere sempre a corredo.
- Controllare prima dell'uso che le attrezzature siano state sottoposte ai controlli iniziali periodici previsti dal costruttore e dalla normativa vigente per il mantenimento dei requisiti minimi di sicurezza.
- Le passerelle o andatoie devono avere larghezza minima di 60 cm, o 1,20 m in caso di passaggio con materiali, impalcato in legno o elementi metallici e parapetto di trattenuta.

[Caduta di materiale dall'alto]

- Le forche semplici possono essere utilizzate solo per operazioni di scarico dei materiali.

- Sospensione delle operazioni in caso di condizioni meteo che possono pregiudicare la sicurezza (forte vento, pioggia intensa).
- Manutenzione dei mezzi di sollevamento secondo le indicazioni del fabbricante e verifica periodica annuale. Gli esiti dei controlli e delle verifiche devono essere disponibili in cantiere.
- Controllo dell'integrità delle imbracature, funi e dei ganci di sollevamento.
- Controllo dell'integrità degli accessori di sollevamento (gabbie, bilancieri e cassoni).
- Le operazioni di movimentazione di materiali con apparecchi di sollevamento fissi e mobili devono essere effettuati da personale abilitato e coadiuvati con l'ausilio di un preposto.
- Le attrezzature di movimentazione devono essere sottoposte a controlli iniziali e periodici secondo le indicazioni fornite dal costruttore e dalla normativa vigente.

- Per il getto dei materiali i canali devono avere i seguenti requisiti:

- a) imboccatura superiore protetta per evitare cadute accidentali di persone;
- b) ogni tronco inserito in quello inferiore;
- c) eventuali raccordi, adeguatamente rinforzati;
- d) ultimo tratto inclinato, al fine di ridurre la velocità di fuoriuscita del materiale;
- e) estremità inferiore sufficientemente lontana dalla struttura e dai ponti di servizio; deve inoltre essere posta ad altezza tale da evitare la formazione di polvere o di pericolosi rimbalzi di materiale;
- f) estremità inferiore posta ad altezza non superiore ai due metri dal piano di raccolta.

[Rischi da uso di sostanze chimiche]

- In cantiere o allegate al Piano Operativo di sicurezza devono essere presenti le schede di sicurezza dei prodotti utilizzati, ove sono riportate tutte le informazioni utili per:
 - a) La corretta manipolazione.
 - b) Lo stoccaggio.
 - c) La gestione delle emergenze di primo soccorso e incendio.
 - d) Le sostanze incompatibili.
- Divieto di bere, mangiare e fumare con le mani sporche.
- Controllo dell'efficienza degli impianti di ventilazione o aspirazione localizzata.
- Divieto di svolgere lavorazioni con più sostanze pericolose contemporaneamente.
- Scelta di sostanze chimiche non pericolose.
- Sorveglianza sull'uso dei DPI previsti nella scheda di sicurezza da parte del preposto.
- Sospensione dei lavori in caso di sversamenti accidentali che possono compromettere la sicurezza e la salute dei lavoratori.
- Quando si è tenuti a lavorare con prodotti contenenti solventi in locali non ventilati o ventilati insufficientemente, si deve provvedere a ventilare artificialmente il posto di lavoro.
- Sui posti di lavoro deve essere consentito conservare materiali in quantità non superiore a quelle strettamente necessaria.
- Il posto di lavoro e l'ambiente circostante vanno tenuti ben puliti.
- In caso di perdite o di spargimenti, il materiale va eliminato ricorrendo a mezzi di assorbimento o di pulizia prescritti dal produttore.

Misure preventive e protettive

[Caduta dall'alto e sfondamento > 2 metri]

Per la protezione dei lavoratori dalle cadute dall'alto predisporre:

- Ponte a torre su ruote (trabattelli) conforme alla norma UNI HD 1004.
- Parapetto normale con tavola fermapiè in legno a solaio o cornicione.
- Parapetto normale con elementi a tubi e giunti e tavola fermapiè a solaio o cornicione.
- Ponteggio di servizio a tubi e giunti con sottoponte di sicurezza a distanza non superiore a 2,50 metri.
- Ponte su cavalletti con impalcato in tavole di legno della sezione minima di 30 x 5 cm, poggiato su tre cavalletti, larghezza 90 cm e lunghezza 4 metri.
- Ponteggio di servizio a telai prefabbricati e piano di calpestio con tavole metalliche, sottoponte di sicurezza, controventatura sia in pianta che sui laterali.
- Copertura di botole, asole e aperture nei solai con tavolato in legno.
- Protezione delle aperture verso il vuoto o vani.
- Reti di sicurezza conformi alla norma UNI EN 1263-2003 sotto la copertura e/o i lucernari.
- Reti di sicurezza conformi alla norma UNI EN 1263-2003 collegate alle armature provvisorie dei solai.
- Sistemi combinati costituiti da parapetti di trattenuta e reti di sicurezza integrati fra loro.

- Sistemi di protezione bordi (parapetti di trattenuta provvisori) di classe A conformi alla norma EN 13374 per superfici con inclinazione non superiore a 10°.
- Sistemi di protezione bordi (parapetti di trattenuta provvisori) di classe B conformi alla norma EN 13374 per superfici con inclinazione non superiore a 30°.
- Balconi di carico per il deposito temporaneo dei materiali in quota costituito da piano di lavoro e deposito, parapetto di protezione su ogni lato libero e struttura portante a castello o a sbalzo con tubolari metallici giuntati.
- Castelli di tiro per posizionare in quota e sostenere i mezzi di sollevamento dei materiali costituiti da piano di lavoro e deposito, parapetto di protezione su ogni lato libero e sottostruttura portante metallica.
- Passerelle metalliche o in legno complete di parapetto e tavole fermapiè, per il collegamento di posti di lavoro a quote diverse allestire passerelle metalliche o in legno.

Nelle lavorazioni in assenza di apprestamenti o dove non sia possibile l'allestimento, le condizioni di sicurezza devono essere garantite con l'utilizzo di:

- Piattaforma di lavoro (cestello) su braccio idraulico e mezzo semovente.
- Ponte sviluppabile su carro.
- Scala sviluppabile su carro.

[Caduta di materiale dall'alto]

Per la protezione dei lavoratori dalla caduta di materiali sulle vie di transito o posti di lavoro predisporre:

- Impalcato di protezione dei luoghi di transito costituita da struttura tubolare metallica e copertura con tavoloni.
- Mantovana parasassi aggettante su ponteggio, con struttura di supporto in tubolari metallici giuntati, inclinazione di 30° e sporgenza 1,50 metri rispetto al piano orizzontale.
- Teli o reti traspiranti su ponteggio per contenimento polveri e materiali minuti.
- Delimitazione del perimetro esterno dell'area con rete plastificata o metallica arretrata di almeno 2 metri dal ponteggio o copertura.
- Canali di scarico a tubi telescopici per il getto dei materiali dall'alto.
- Per la movimentazione di tubazioni utilizzare bilanciere a trave predisposto per due punti o quattro di attacco regolabili in linea, funi o catene e ganci di sicurezza.
- Forca con gabbia per sollevamento di carichi unitari su pallet.
- Cassoni a sponde alte per il sollevamento di materiali minuti.
- Segregazione delle aree a rischio con transenne o reti plastificate.
- Segnaletica di sicurezza specifica del rischio per informare i lavoratori.
- Apparecchi di sollevamento adeguati ai carichi da sollevare: gru a torre, autogrù, gru su autocarro o carrelli semoventi a braccio telescopico.

[Rischi da uso di sostanze chimiche]

Per la protezione dei lavoratori durante l'uso di sostanze chimiche predisporre:

- Nelle aree di lavoro con ventilazione naturale scarsa o assente deve essere predisposto in relazione alla concentrazione di inquinanti aerodispersi:
 - a) Impianto di ventilazione generale dell'aria in presenza di sostanze scarsamente inquinanti o pericolose.
 - b) Impianto di aspirazione localizzata capace di captare gli inquinanti a livello del punto di emissione limitandone in modo significativo la quantità presente all'interno degli ambienti di lavoro.
- Confinamento con teli delle aree a rischio.
- Per l'igiene dei lavoratori locali igienici con lavabi con acqua calda per lavarsi le mani e il viso.
- Per interventi di emergenza devono essere presenti come presidi mezzi per il lavaggio oculare o della pelle in caso di contatto accidentale.
- Per interventi in caso di malore deve essere previsto un servizio di primo soccorso composto da lavoratori formati ed equipaggiati da presidi sanitari.
- Segnaletica con richiamo dei pericoli deve essere installata all'accesso dell'area a rischio.

Misure di coordinamento

[Caduta dall'alto e sfondamento > 2 metri]

Le scelte progettuali, le procedure, gli apprestamenti e le attrezzature devono essere messi in atto dalla ditta affidataria, che tramite il responsabile di cantiere dovrà coordinarsi con le ditte subaffidatarie in modo da rispettare quanto indicato nel piano.

[Caduta di materiale dall'alto]

Le scelte progettuali, le procedure, gli apprestamenti e le attrezzature devono essere messi in atto dalla ditta

affidataria, che tramite il responsabile di cantiere dovrà coordinarsi con le ditte subaffidatarie in modo da rispettare quanto indicato nel piano.

Incaricare un preposto che coordini affinché:

- nessun lavoratore non addetto ai lavori transiti nelle zone a rischio;
- nessun lavoratore soste in prossimità dei lavori a rischio;
- non ci sia la presenza contemporanea nella stessa area di attività di sollevamento materiali con altre attività di cantiere differenti;
- non ci sia la presenza contemporanea di più attività di sollevamento con mezzi diversi nella stessa area.

[Rischi da uso di sostanze chimiche]

Le scelte progettuali, le procedure, gli apprestamenti e le attrezzature devono essere messi in atto dalla ditta affidataria, che tramite il responsabile di cantiere dovrà coordinarsi con le ditte subaffidatarie in modo da rispettare quanto indicato nel piano.

Tavoli e disegni tecnici esplicativi

▪ UTILIZZO GUANTI



▪ CADUTA UTENSILI



▪ TRABATELLO

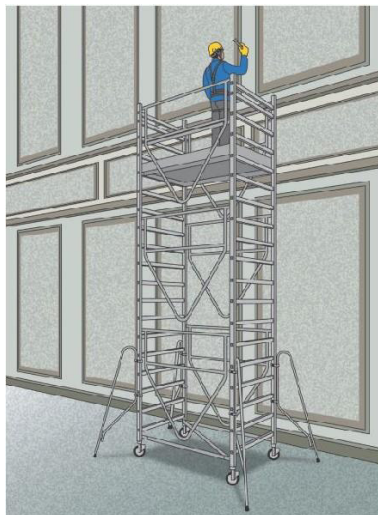

Installazione apparecchiature elettriche			
Categoria	Impianto elettrico		
Descrizione (Tipo di intervento)	La fase prevede l'installazione di apparecchiature elettriche		
Rischi aggiuntivi individuati nella fase lavorativa			
Elettrocuzione	Improbabile	Grave	Lieve
Rumore	Poco probabile	Medio	Lieve
Scelte progettuali ed organizzative			
<p>[Rumore]</p> <p>Le lavorazioni rumorose dovranno essere pianificate in modo da evitare lavorazioni contemporanee in zone adiacenti o limitrofe.</p>			
Procedure operative			
<p>[Elettrocuzione]</p> <ul style="list-style-type: none">- I lavori su parti in tensioni o in prossimità di parti in tensione devono essere effettuati solo da personale competente sotto la diretta sorveglianza di un preposto.- Disattivare le parti in tensione e bloccare l'apertura del quadro per evitare attivazioni non autorizzati.- Verificare l'integrità delle prese, prolunghes e spine. <p>[Rumore]</p> <ul style="list-style-type: none">- Non eseguire lavorazioni rumorose contemporaneamente nella stessa area.- Ubicare le attrezzature rumorose lontano da vie di passaggio.- Vigilare sull'uso degli otoprotettori.			
Misure preventive e protettive			
<p>[Elettrocuzione]</p> <p>Per la protezione dei lavoratori dal rischio di elettrocuzione predisporre:</p> <ul style="list-style-type: none">- Segregazioni delle aree di lavoro in cui sono presenti parti attive non protette con recinzione per impedire l'accesso ai non addetti ai lavori.- Quadro elettrico generale e sottoquadri con prese interbloccate IP65 protette da magnete-termico in possesso dei requisiti minimi di sicurezza previsti dalla norma CEI 17-13/4 e norme tecniche pertinenti.- Collegamento all'impianto di terra di cantiere delle attrezzature elettriche fisse, del quadro generale e dei sottoquadri.- Schermatura delle parti attive con involucri o barriere, qualora non sia possibile la messa fuori tensione dell'impianto.- Attrezzature isolanti per lavori su parti in tensione.- Attrezzature elettriche portatili con marcatura IMQ e doppio isolamento e conformi alle norme vigenti in materia di sicurezza elettrica.- Prolunghes, prese, spine, cavi, adattatori e materiale elettrico in possesso dei requisiti minimi di sicurezza previsti dalla norma CEI o norme tecniche pertinenti.- Attrezzature elettriche portatili con tensione non superiore a 50 Volt verso terra per lavori in luoghi bagnati. <p>[Rumore]</p> <p>Per la protezione degli addetti dall'esposizione a rumore predisporre:</p> <ul style="list-style-type: none">- Barriere di protezione costituite da materiale fonoassorbente.- Utilizzo di attrezzature o macchine con basse emissioni di rumore.- Cabina insonorizzata per i mezzi meccanici.- Segnaletica con richiamo del pericolo e delle prescrizioni.			

Misure di coordinamento

[Elettrocuzione]

Le scelte progettuali, le procedure, gli apprestamenti e le attrezzature devono essere messi in atto dalla ditta affidataria, che tramite il responsabile di cantiere dovrà coordinarsi con le ditte subaffidatarie in modo da rispettare quanto indicato nel piano.

[Rumore]

Le scelte progettuali, le procedure, gli apprestamenti e le attrezzature devono essere messi in atto dalla ditta affidataria, che tramite il responsabile di cantiere dovrà coordinarsi con le ditte subaffidatarie in modo da rispettare quanto indicato nel piano.

Incaricare un preposto che coordini affinché:

- nessun lavoratore non addetto ai lavori transiti nelle aree ad elevata rumorosità;
- nessun lavoratore soste in prossimità di zone con utilizzo di attrezzature rumorose;
- non ci sia la presenza contemporanea di attività rumorose nella stessa area;
- non ci sia la presenza contemporanea di attività ad elevata rumorosità con altre attività differenti nella stessa area.

Tavoli e disegni tecnici esplicativi

▪ UTILIZZO GUANTI



Scavi a sezione obbligata eseguiti con mezzo			
Categoria	Scavi e rinterrati		
Descrizione (Tipo di intervento)	La fase prevede la realizzazione di scavo a sezione ristretta con l'ausilio di escavatore in terreno di qualsiasi natura, carico e trasporto a rifiuto dei materiali.		
Rischi aggiuntivi individuati nella fase lavorativa			
Investimento da veicoli nell'area di cantiere	Improbabile	Grave	Lieve
Rumore	Poco probabile	Medio	Lieve
Seppellimento e/o sprofondamento scavi meccanici	Improbabile	Grave	Lieve
Scelte progettuali ed organizzative			
<p>[Rumore]</p> <p>Le lavorazioni rumorose dovranno essere pianificate in modo da evitare lavorazioni contemporanee in zone adiacenti o limitrofe.</p>			
Procedure operative			
<p>[Investimento da veicoli nell'area di cantiere]</p> <ul style="list-style-type: none">- Coordinare la movimentazione dei mezzi qualora gli autisti non godano della completa visuale, evitare di fraporsi fra i mezzi e gli ostacoli ma posizionarsi sempre in posizione visibile e sicura.- Incaricare un preposto per coordinare l'entrata/uscita dei non addetti ai lavori; provvedere alla sospensione/ripresa di eventuali lavorazioni al fine di garantire l'incolumità di mezzi e persone. <p>[Rumore]</p> <ul style="list-style-type: none">- Non eseguire lavori rumorosi contemporaneamente nella stessa area.- Ubicazione delle attrezzature rumorose lontano da vie di passaggio.- Vigilare sull'uso degli otoprotettori. <p>[Seppellimento e/o sprofondamento scavi meccanici]</p> <p>Predisporre progetto dello scavo dal quale emergano i seguenti elementi:</p> <ul style="list-style-type: none">- angolo di scarpata e/o eventuali armature previste- distanza da mantenere dal ciglio dello scavo per il posizionamento/sosta di carichi fissi e/o mobili- posizionamento di segnaletica e segregazioni- modalità di esecuzione delle operazioni di scavo in prossimità di reti tecnologiche interrato e/o corsi d'acqua e bacini- modalità di evacuazione acque superficiali <p>Monitorare periodicamente tramite un preposto opportunamente incaricato:</p> <ul style="list-style-type: none">- La stabilità delle strutture limitrofe e/o oggetto dei lavori al fine di segnalare eventuali anomalie- i fronti di scavo/riporto e le relative opere di consolidamento- la stabilità dei materiali stoccati e del relativo piano di appoggio <p>Assicurarsi, prima dello stoccaggio di materiali/attrezzature, delle portate massime al fine di:</p> <ul style="list-style-type: none">- non caricare eccessivamente il terreno <p>Posizionare il mezzo di sollevamento e/o le attrezzature fisse:</p> <ul style="list-style-type: none">- su basamento dimensionato da tecnico abilitato secondo appropriato progetto statico- in modo che la loro distanza sia almeno pari all'altezza dalle pareti di scavo/riporto rispetto al ciglio dello scavo, in caso contrario prevedere adeguate opere di consolidamento strutturale dimensionate da tecnico abilitato secondo appropriato progetto statico. <p>- Non consentire il traffico veicolare in adiacenza all'area di scavo tramite modifica della viabilità di cantiere</p>			

Procedure per eseguire le armature.

Le strutture di sostegno devono essere installate a diretto contatto con la facciata dello scavo e, ove necessario, deve essere inserito del materiale di ricalzo tra la facciata dello scavo e l'armatura, per garantire la continuità del contrasto.

La messa in opera delle armature deve essere effettuata pari passo con l'effettuazione dello scavo.

Procedura armatura in terreno coesivo

In presenza di un terreno di sufficiente coesione, in cui non è possibile realizzare lo scavo per tutta la profondità richiesta, si può effettuare lo scavo stesso fino a 80-120 cm e dopo aver disposto una prima armatura, si può procedere ad un'altra fase di scavo e così via.

In questo caso basta posizionare i pannelli di legno, di altezza leggermente superiore alla profondità dello scavo, contro le pareti dello scavo e fissarli con puntoni di legno provvisori per consentire agli operai di scendere nella trincea e disporre gli elementi di contrasto definitivi.

Armatura di scavi in terreni granulari

Quando il terreno non rende possibile nemmeno uno scavo di profondità minima, oppure quando si deve operare in siti urbani e occorre evitare qualsiasi depressione del terreno, è necessario rispettare rigorosamente le seguenti modalità: dopo aver scavato per circa 30 centimetri si infiggono nel terreno le due pareti verticali aventi una leggera inclinazione. Quindi si dispongono i puntoni di contrasto e si realizza un successivo scavo installando un secondo blocco di armatura, con pareti aventi la stessa inclinazione di quelle superiori e così via.

Rimozione dell'armatura

Per la rimozione dell'armatura occorre procedere dal basso verso l'alto, avendo particolare cura nel proteggere sempre il lavoratore che si trova dentro lo scavo.

Se al momento del disarmo si avverte che l'armatura (puntoni e montanti) è sottoposta a pressione perché il terreno ha subito dei movimenti, occorre riempire la trincea con il terreno prima di rimuovere puntoni e montanti.

Quando è possibile, l'armatura deve essere rimossa dagli stessi operai che l'hanno installata, in quanto meglio di altri possono verificare la presenza di nuove condizioni di rischio nel terreno, successive alla posa in opera dell'armatura.

Misure preventive e protettive

[Investimento da veicoli nell'area di cantiere]

Per la protezione dei lavoratori all'interno dell'area di cantiere:

- Tutti i veicoli siano essi da trasporto o macchine edili devono essere equipaggiati di lampeggiati e segnali acustici per essere chiaramente visibili.
- I passaggi pedonali lungo le piste di circolazione devono essere da questi separati con new jersey o reti di protezione.
- Predisporre idonea segnaletica stradale temporanea di avvertimento/pericolo.

[Rumore]

Per la protezione degli addetti dall'esposizione a rumore predisporre:

- Barriere di protezione costituite da materiale fonoassorbente.
- Utilizzato di attrezzature o macchine con basse emissioni di rumore.
- Cabina insonorizzata per i mezzi meccanici.
- Segnaletica con richiamo del pericolo e delle prescrizioni.

[Seppellimento e/o sprofondamento scavi meccanici]

Per la protezione dei lavoratori dal rischio di seppellimento predisporre:

- Armatura della parete dello scavo con posa meccanica di paratie di armature prefabbricate.
- Adeguate vie di fuga e di emergenza da lasciare costantemente sgombre di materiali e mezzi.
- Teli impermeabili a protezione del fronte di scavo/riporto in caso di piogge.
- Protezioni per la caduta di materiali con reti a maglia esagonale fissata con tasselli a parete.
- Segregazioni delle aree interessate dalle lavorazioni con transenne.
- Protezioni al ciglio al fine di definire idonea fascia di rispetto con parapetto o rete di plastica arretrata rispetto al ciglio di almeno 2 metri.
- Scale e passerelle di accesso a fondo scavo, costituite da piano di calpestio in legno, parapetti di protezione e

struttura portante in legno.

- Scale o passerelle di accesso al fondo dello scavo metalliche.
- Rampe di accesso al fondo scavi ricavate su terreno naturale con pendenza e portata adeguata a sostenere il peso dei mezzi meccanici.
- Piazzole di sosta mezzi (pompa, gru per scarico materiali) ricavate su terreno con pendenza e portata adeguata a sostenere il peso dei mezzi meccanici.

Per l'esecuzione delle lavorazioni di scavo devono essere utilizzati solo:

- Mezzi meccanici (escavatori, pale caricatrici e autocarri) con caratteristiche adeguate alle pendenze e alla portata del terreno.
- Escavatori dotati di cabina con dispositivi di protezione ROPS e FOPS, sistemi di protezione per il ribaltamento e la caduta di oggetti

Misure di coordinamento

[Investimento da veicoli nell'area di cantiere]

Le scelte progettuali, le procedure, gli apprestamenti e le attrezzature devono essere messi in atto dalla ditta affidataria, che tramite il responsabile di cantiere dovrà coordinarsi con le ditte subaffidatarie in modo da rispettare quanto indicato nel piano.

Incaricare un preposto che coordini affinché:

- nessun lavoratore si trovi nel campo d'azione dei mezzi di movimentazione terra o di trasporto
- nessun lavoratori sostino in prossimità dei lavori con mezzi in movimento.
- non ci sia la presenza contemporanea nella stessa area di attività con macchine in movimento ed attività diverse.
- nessun lavoratore transiti o sostino nelle zone di carico o scarico dei materiali.

[Rumore]

Le scelte progettuali, le procedure, gli apprestamenti e le attrezzature devono essere messi in atto dalla ditta affidataria, che tramite il responsabile di cantiere dovrà coordinarsi con le ditte subaffidatarie in modo da rispettare quanto indicato nel piano.

Incaricare un preposto che coordini affinché:

- nessun lavoratore non addetto ai lavori transiti nelle aree ad elevata rumorosità.
- nessun lavoratore sostino in prossimità di zone con utilizzo di attrezzature rumorose.
- non ci sia la presenza contemporanea di attività rumorose nella stessa area.
- non ci sia la presenza contemporanea di attività ad elevata rumorosità con altre attività differenti nella stessa area.

[Seppellimento e/o sprofondamento scavi meccanici]

Le scelte progettuali, le procedure, gli apprestamenti e le attrezzature devono essere messi in atto dalla ditta affidataria, che tramite il responsabile di cantiere dovrà coordinarsi con le ditte subaffidatarie in modo da rispettare quanto indicato nel piano.

Incaricare un preposto che coordini affinché:

- nessun lavoratore non addetto ai lavori transiti nelle zone di scavo o movimentazione terra.
- nessun lavoratore sostino in prossimità dei lavori di scavo o movimento terra.
- non ci sia la presenza contemporanea nella stessa area di attività scavo e altre attività manuali differenti.
- nessun lavoratore transiti o sostino nelle zone di carico o scarico dei materiali.

Tavoli e disegni tecnici esplicativi

▪ RISCHIO RUMORE



▪ UTILIZZO GUANTI



Posa tubi e opere prefabbricate per allacciamento impianti agli enti			
Categoria	Allacciamenti impianti		
Descrizione (Tipo di intervento)	Posa tubi e relative opere prefabbricate (pozzetti, camerette d'ispezione, simili) per gli allacciamenti agli enti gestori (luce, acqua, gas, fognature)		
Rischi aggiuntivi individuati nella fase lavorativa			
Investimento da veicoli nell'area di cantiere	Improbabile	Grave	Lieve
Lavori in scavi o luoghi ristretti	Poco probabile	Grave	Medio
Rumore	Poco probabile	Medio	Lieve
Scelte progettuali ed organizzative			
[Rumore] Le lavorazioni rumorose dovranno essere pianificate in modo da evitare lavorazioni contemporanee in zone adiacenti o limitrofe.			
Procedure operative			
[Investimento da veicoli nell'area di cantiere] - Coordinare la movimentazione dei mezzi qualora gli autisti non godano della completa visuale, evitare di fraporsi fra i mezzi e gli ostacoli ma posizionarsi sempre in posizione visibile e sicura. - Incaricare un preposto per coordinare l'entrata/uscita dei non addetti ai lavori; provvedere alla sospensione/ripresa di eventuali lavorazioni al fine di garantire l'incolumità di mezzi e persone.			
[Lavori in scavi o luoghi ristretti] - Ispezionare con cura l'ambiente di lavoro e verificare la presenza di fattori ambientali di rischio (carenza di ventilazione, presenza di microrganismi, ecc.). - Prevedere un servizio di vigilanza costante sulle lavorazioni, svolto dall'esterno e da posizione sicura ed eventuali interventi di emergenza in soccorso dei lavoratori. - Indagini sugli agenti inquinanti presenti, eventuale bonifica ed adozione di un sistema di monitoraggio e controllo. - Ove possibile bisogna privilegiare lo scavo dall'esterno con mezzi meccanici e l'infilaggio di sistemi di rivestimento ad anelli prefabbricati. - Realizzazione del rivestimento man mano che procede lo scavo sostituendo le armature provvisorie. - Non lasciare spazi vuoti fra gli anelli di armatura ed il terreno, ma riempirli con materiale adatto, ben stipato. - Il terreno attorno alla bocca del pozzo non va sovraccaricato da deposito di materiali, macchinari, soprattutto se vibranti. - Adeguata illuminazione in caso di lavori notturni. - Tenere a disposizione un mezzo di estinzione di pronto intervento. - Quando lo scavo supera i 1,50 m, le pareti devono essere armate. - Per l'accesso al fondo dello scavo utilizzare scale convenientemente disposte. - Predisposizione delle attrezzature necessarie ad attuare le procedure di Emergenza. - E' necessario sorvegliare continuamente dall'esterno le persone che si trovano all'interno e mettere a loro disposizione mezzi di allarme e di sollevamento (dispositivi di protezione individuale anticaduta). - Elementi di armatura a disposizione per eventuali interventi di emergenza. - Un preposto deve sorvegliare costantemente le attività del cantiere e i lavoratori all'interno. - I lavoratori che accedono in luoghi con presenza di atmosfere esplosive o infiammabili devono portare un dispositivo rilevatore di gas che visualizzi contemporaneamente la presenza di H2S, CO, O2 e gas combustibili.			
[Rumore] - Non eseguire lavorazioni rumorose contemporaneamente nella stessa area. - Ubicare le attrezzature rumorose lontano da vie di passaggio. - Vigilare sull'uso degli otoprotettori.			

Misure preventive e protettive

[Investimento da veicoli nell'area di cantiere]

Per la protezione dei lavoratori all'interno dell'area di cantiere:

- Tutti i veicoli siano essi da trasporto o macchine edili devono essere equipaggiati di lampeggiati e segnali acustici per essere chiaramente visibili.
- Predisporre idonea segnaletica stradale temporanea di avvertimento/pericolo.

[Lavori in scavi o luoghi ristretti]

Per la protezione dei lavoratori che lavorano all'interno di scavi o luoghi ristretti predisporre:

- Segnalazioni e delimitazioni del perimetro dell'area di lavoro con rete plastificata o metallica.
- Parapetti in elementi a tubi e giunti e tavola fermapiiede in legno alta 0,20 m.
- Per entrare o uscire prevedere una scala verticale ben appoggiata, ancorata alle estremità superiori.
- Attrezzature elettriche portatili con marcatura IMQ e doppio isolamento e conformi alle norme vigenti in materia di sicurezza elettrica.
- Prolunghe, prese, adattatori e materiale elettrico in possesso dei requisiti minimi di sicurezza previsti dalla norma CEI o norme tecniche pertinenti.
- Attrezzature elettriche a basso voltaggio.
- In caso di allagamento o presenza di acqua affiorante dalla falda predisporre pompe idrovore tubazioni per l'eliminazione delle acque all'interno del pozzo.
- Illuminazione artificiale in caso di lavori notturno.

In presenza di agenti inquinanti e polveri pericolose:

- In caso di emissioni non diffuse impianto di aspirazione localizzato per la captazione degli inquinanti alla fonte ed evitare la loro diffusione all'interno.
- Utilizzo di autorespiratore per la protezione delle vie respiratorie.

Per gli interventi di emergenza è necessario predisporre:

- Servizi di intervento in soccorso dei lavoratori con equipaggio formato ed attrezzato per il recupero delle persone e per apprestare immediatamente i primi soccorsi essenziali.
- Servizi di intervento con squadra antincendio formata ed attrezzata per il recupero delle persone e lo spegnimento dell'incendio.
- Autorespiratori per la squadra di emergenza.
- Imbragatura di salvataggio collegata ad sistema di salvataggio (discensore di emergenza)

[Rumore]

Per la protezione degli addetti dall'esposizione a rumore predisporre:

- Barriere di protezione costituite da materiale fonoassorbente.
- Utilizzo di attrezzature o macchine con basse emissioni di rumore.
- Cabina insonorizzata per i mezzi meccanici.
- Segnaletica con richiamo del pericolo e delle prescrizioni.

Misure di coordinamento

[Investimento da veicoli nell'area di cantiere]

Le scelte progettuali, le procedure, gli apprestamenti e le attrezzature devono essere messi in atto dalla ditta affidataria, che tramite il responsabile di cantiere dovrà coordinarsi con le ditte subaffidatarie in modo da rispettare quanto indicato nel piano.

Incaricare un preposto che coordini affinché:

- nessun lavoratore si trovi nel campo d'azione dei mezzi di movimentazione terra o di trasporto
- nessun lavoratori sostino in prossimità dei lavori con mezzi in movimento.
- non ci sia la presenza contemporanea nella stessa area di attività con macchine in movimento ed attività diverse.
- nessun lavoratore transiti o sostino nelle zone di carico o scarico dei materiali.

[Lavori in scavi o luoghi ristretti]

Le scelte progettuali, le procedure, gli apprestamenti e le attrezzature devono essere messi in atto dalla ditta affidataria, che tramite il responsabile di cantiere dovrà coordinarsi con le ditte subaffidatarie in modo da rispettare quanto indicato nel piano.

[Rumore]

Le scelte progettuali, le procedure, gli apprestamenti e le attrezzature devono essere messi in atto dalla ditta affidataria, che tramite il responsabile di cantiere dovrà coordinarsi con le ditte subaffidatarie in modo da rispettare quanto indicato nel piano.

Incaricare un preposto che coordini affinché:

- nessun lavoratore non addetto ai lavori transiti nelle aree ad elevata rumorosità;
- nessun lavoratore soste in prossimità di zone con utilizzo di attrezzature rumorose;
- non ci sia la presenza contemporanea di attività rumorose nella stessa area;
- non ci sia la presenza contemporanea di attività ad elevata rumorosità con altre attività differenti nella stessa area.

Tavoli e disegni tecnici esplicativi▪ **UTILIZZO GUANTI**▪ **RISCHIO RUMORE**

Rinterro di scavo con mezzo meccanico			
Categoria	Scavi e rinterri		
Descrizione (Tipo di intervento)	La fase lavorativa prevede il rinterro di scavi eseguito con mezzi meccanici.		
Rischi aggiuntivi individuati nella fase lavorativa			
Investimento da veicoli nell'area di cantiere	Improbabile	Grave	Lieve
Rumore	Poco probabile	Medio	Lieve
Seppellimento e/o sprofondamento scavi meccanici	Improbabile	Grave	Lieve
Scelte progettuali ed organizzative			
<p>[Rumore]</p> <p>Le lavorazioni rumorose dovranno essere pianificate in modo da evitare lavorazioni contemporanee in zone adiacenti o limitrofe.</p>			
Procedure operative			
<p>[Investimento da veicoli nell'area di cantiere]</p> <p>- Coordinare la movimentazione dei mezzi qualora gli autisti non godano della completa visuale, evitare di frapporti fra i mezzi e gli ostacoli ma posizionarsi sempre in posizione visibile e sicura.</p> <p>- Incaricare un preposto per coordinare l'entrata/uscita dei non addetti ai lavori; provvedere alla sospensione/ripresa di eventuali lavorazioni al fine di garantire l'incolumità di mezzi e persone.</p> <p>[Rumore]</p> <p>- Non eseguire lavorazioni rumorose contemporaneamente nella stessa area.</p> <p>- Ubicare le attrezzature rumorose lontano da vie di passaggio.</p> <p>- Vigilare sull'uso degli otoprotettori.</p> <p>[Seppellimento e/o sprofondamento scavi meccanici]</p> <p>Predisporre progetto dello scavo dal quale emergano i seguenti elementi:</p> <p>- angolo di scarpata e/o eventuali armature previste;</p> <p>- distanza da mantenere dal ciglio dello scavo per il posizionamento/sosta di carichi fissi e/o mobili;</p> <p>- posizionamento di segnaletica e segregazioni;</p> <p>- modalità di esecuzione delle operazioni di scavo in prossimità di reti tecnologiche interrato e/o corsi d'acqua e bacini;</p> <p>- modalità di evacuazione acque superficiali.</p> <p>Monitorare periodicamente tramite un preposto opportunamente incaricato:</p> <p>- la stabilità delle strutture limitrofe e/o oggetto dei lavori al fine di segnalare eventuali anomalie;</p> <p>- i fronti di scavo/riporto e le relative opere di consolidamento;</p> <p>- la stabilità dei materiali stoccati e del relativo piano di appoggio.</p> <p>Assicurarsi, prima dello stoccaggio di materiali/attrezzature, delle portate massime al fine di non caricare eccessivamente il terreno.</p> <p>Posizionare il mezzo di sollevamento e/o le attrezzature fisse su basamento dimensionato da tecnico abilitato secondo appropriato progetto statico, in modo che la loro distanza sia almeno pari all'altezza dalle pareti di scavo/riporto rispetto al ciglio dello scavo; in caso contrario, prevedere adeguate opere di consolidamento strutturale dimensionate da tecnico abilitato secondo appropriato progetto statico.</p> <p>Non consentire il traffico veicolare in adiacenza all'area di scavo tramite modifica della viabilità di cantiere.</p> <p>Procedure per eseguire le armature</p>			

Le strutture di sostegno devono essere installate a diretto contatto con la facciata dello scavo e, ove necessario, deve essere inserito del materiale di ricalzo tra la facciata dello scavo e l'armatura, per garantire la continuità del contrasto.

La messa in opera delle armature deve essere effettuata pari passo con l'effettuazione dello scavo.

Procedura armatura in terreno coesivo

In presenza di un terreno di sufficiente coesione, in cui non è possibile realizzare lo scavo per tutta la profondità richiesta, si può effettuare lo scavo stesso fino a 80-120 cm e dopo aver disposto una prima armatura, si può procedere ad un'altra fase di scavo e così via.

In questo caso basta posizionare i pannelli di legno, di altezza leggermente superiore alla profondità dello scavo, contro le pareti dello scavo e fissarli con puntoni di legno provvisori per consentire agli operai di scendere nella trincea e disporre gli elementi di contrasto definitivi.

Armatura di scavi in terreni granulari

Quando il terreno non rende possibile nemmeno uno scavo di profondità minima, oppure quando si deve operare in siti urbani e occorre evitare qualsiasi depressione del terreno, è necessario rispettare rigorosamente le seguenti modalità: dopo aver scavato per circa 30 centimetri si infiggono nel terreno le due pareti verticali aventi una leggera inclinazione. Quindi si dispongono i puntoni di contrasto e si realizza un successivo scavo installando un secondo blocco di armatura, con pareti aventi la stessa inclinazione di quelle superiori e così via.

Rimozione dell'armatura

Per la rimozione dell'armatura occorre procedere dal basso verso l'alto, avendo particolare cura nel proteggere sempre il lavoratore che si trova dentro lo scavo.

Se al momento del disarmo si avverte che l'armatura (puntoni e montanti) è sottoposta a pressione perché il terreno ha subito dei movimenti, occorre riempire la trincea con il terreno prima di rimuovere puntoni e montanti.

Quando è possibile, l'armatura deve essere rimossa dagli stessi operai che l'hanno installata, in quanto meglio di altri possono verificare la presenza di nuove condizioni di rischio nel terreno, successive alla posa in opera dell'armatura.

Misure preventive e protettive

[Investimento da veicoli nell'area di cantiere]

Per la protezione dei lavoratori all'interno dell'area di cantiere:

- Tutti i veicoli siano essi da trasporto o macchine edili devono essere equipaggiati di lampeggiati e segnali acustici per essere chiaramente visibili.
- I passaggi pedonali lungo le piste di circolazione devono essere da questi separati con new jersey o reti di protezione.
- Predisporre idonea segnaletica stradale temporanea di avvertimento/pericolo.

[Rumore]

Per la protezione degli addetti dall'esposizione a rumore predisporre:

- Barriere di protezione costituite da materiale fonoassorbente.
- Utilizzo di attrezzature o macchine con basse emissioni di rumore.
- Cabina insonorizzata per i mezzi meccanici.
- Segnaletica con richiamo del pericolo e delle prescrizioni.

[Seppellimento e/o sprofondamento scavi meccanici]

Per la protezione dei lavoratori dal rischio di seppellimento predisporre:

- Armatura della parete dello scavo con posa meccanica di paratie di armature prefabbricate.
- Adeguate vie di fuga e di emergenza da lasciare costantemente sgombre di materiali e mezzi.
- Teli impermeabili a protezione del fronte di scavo/riporto in caso di piogge.
- Protezioni per la caduta di materiali con reti a maglia esagonale fissata con tasselli a parete.
- Segregazioni delle aree interessate dalle lavorazioni con transenne.
- Protezioni al ciglio al fine di definire idonea fascia di rispetto con parapetto o rete di plastica arretrata rispetto al ciglio di almeno 2 metri.
- Scale e passerelle di accesso a fondo scavo, costituite da piano di calpestio in legno, parapetti di protezione e struttura portante in legno.
- Scale o passerelle di accesso al fondo dello scavo, metalliche.
- Rampe di accesso al fondo scavi ricavate su terreno naturale con pendenza e portata adeguata a sostenere il peso

dei mezzi meccanici.

- Piazzole di sosta mezzi (pompa, gru per scarico materiali) ricavate su terreno con pendenza e portata adeguata a sostenere il peso dei mezzi meccanici.

Per l'esecuzione delle lavorazioni di scavo devono essere utilizzati solo:

- Mezzi meccanici (escavatori, pale caricatori e autocarri) con caratteristiche adeguate alle pendenze e alla portata del terreno.

- Escavatori dotati di cabina con dispositivi di protezione ROPS e FOPS, sistemi di protezione per il ribaltamento e la caduta di oggetti

Misure di coordinamento

[Investimento da veicoli nell'area di cantiere]

Le scelte progettuali, le procedure, gli apprestamenti e le attrezzature devono essere messi in atto dalla ditta affidataria, che tramite il responsabile di cantiere dovrà coordinarsi con le ditte subaffidatarie in modo da rispettare quanto indicato nel piano.

Incaricare un preposto che coordini affinché:

- nessun lavoratore si trovi nel campo d'azione dei mezzi di movimentazione terra o di trasporto
- nessun lavoratori soste in prossimità dei lavori con mezzi in movimento.
- non ci sia la presenza contemporanea nella stessa area di attività con macchine in movimento ed attività diverse.
- nessun lavoratore transiti o soste nelle zone di carico o scarico dei materiali.

[Rumore]

Le scelte progettuali, le procedure, gli apprestamenti e le attrezzature devono essere messi in atto dalla ditta affidataria, che tramite il responsabile di cantiere dovrà coordinarsi con le ditte subaffidatarie in modo da rispettare quanto indicato nel piano.

Incaricare un preposto che coordini affinché:

- nessun lavoratore non addetto ai lavori transiti nelle aree ad elevata rumorosità;
- nessun lavoratore soste in prossimità di zone con utilizzo di attrezzature rumorose;
- non ci sia la presenza contemporanea di attività rumorose nella stessa area;
- non ci sia la presenza contemporanea di attività ad elevata rumorosità con altre attività differenti nella stessa area.

[Seppellimento e/o sprofondamento scavi meccanici]

Le scelte progettuali, le procedure, gli apprestamenti e le attrezzature devono essere messi in atto dalla ditta affidataria, che tramite il responsabile di cantiere dovrà coordinarsi con le ditte subaffidatarie in modo da rispettare quanto indicato nel piano.

Incaricare un preposto che coordini affinché:

- nessun lavoratore non addetto ai lavori transiti nelle zone di scavo o movimentazione terra;
- nessun lavoratore soste in prossimità dei lavori di scavo o movimento terra;
- non ci sia la presenza contemporanea nella stessa area di attività scavo e altre attività manuali differenti;
- nessun lavoratore transiti o soste nelle zone di carico o scarico dei materiali.

Tavoli e disegni tecnici esplicativi

▪ RISCHIO RUMORE



▪ UTILIZZO GUANTI



Marciapiedi			
Categoria	Sistemazioni esterne		
Descrizione (Tipo di intervento)	La fase lavorativa comprende tutte le attività necessarie per la formazione di marciapiedi: - scavo eseguito a mano o con miniscavatore; - posa di sottofondo misto stabilizzato; - formazione di massetto di calcestruzzo magro; - posa pavimentazione e sigillatura giunti.		
Rischi aggiuntivi individuati nella fase lavorativa			
Investimento da veicoli nell'area di cantiere	Improbabile	Grave	Lieve
Rischi da uso di sostanze chimiche	Poco probabile	Medio	Lieve
Rumore	Poco probabile	Medio	Lieve
Seppellimento e/o sprofondamento scavi meccanici	Improbabile	Grave	Lieve
Scelte progettuali ed organizzative			
<p>[Rumore]</p> <p>Le lavorazioni rumorose dovranno essere pianificate in modo da evitare lavorazioni contemporanee in zone adiacenti o limitrofe.</p>			
Procedure operative			
<p>[Investimento da veicoli nell'area di cantiere]</p> <p>- Coordinare la movimentazione dei mezzi qualora gli autisti non godano della completa visuale, evitare di fraporsi fra i mezzi e gli ostacoli ma posizionarsi sempre in posizione visibile e sicura.</p> <p>- Incaricare un preposto per coordinare l'entrata/uscita dei non addetti ai lavori; provvedere alla sospensione/ripresa di eventuali lavorazioni al fine di garantire l'incolumità di mezzi e persone.</p>			
<p>[Rischi da uso di sostanze chimiche]</p> <p>- In cantiere o allegate al Piano Operativo di sicurezza devono essere presenti le schede di sicurezza dei prodotti utilizzati, ove sono riportate tutte le informazioni utili per:</p> <p>a) La corretta manipolazione.</p> <p>b) Lo stoccaggio.</p> <p>c) La gestione delle emergenze di primo soccorso e incendio.</p> <p>d) Le sostanze incompatibili.</p> <p>- Divieto di bere, mangiare e fumare con le mani sporche.</p> <p>-Controllo dell’efficienza degli impianti di ventilazione o aspirazione localizzata.</p> <p>- Divieto di svolgere lavorazioni con più sostanze pericolose contemporaneamente.</p> <p>- Scelta di sostanze chimiche non pericolose.</p> <p>- Sorveglianza sull’uso dei DPI previsti nella scheda di sicurezza da parte del preposto.</p> <p>- Sospensione dei lavori in caso di sversamenti accidentali che possono compromettere la sicurezza e la salute dei lavoratori.</p> <p>- Quando si è tenuti a lavorare con prodotti contenenti solventi in locali non ventilati o ventilati insufficientemente, si deve provvedere a ventilare artificialmente il posto di lavoro.</p> <p>- Sui posti di lavoro deve essere consentito conservare materiali in quantità non superiore a quelle strettamente necessaria.</p> <p>- Il posto di lavoro e l’ambiente circostante vanno tenuti ben puliti.</p> <p>- In caso di perdite o di spargimenti, il materiale va eliminato ricorrendo a mezzi di assorbimento o di pulizia prescritti dal produttore.</p>			
<p>[Rumore]</p> <p>- Non eseguire lavori rumorose contemporaneamente nella stessa area.</p> <p>- Ubicazione delle attrezzature rumorose lontano da vie di passaggio.</p> <p>- Vigilare sull’uso degli otoprotettori.</p>			

[Seppellimento e/o sprofondamento scavi meccanici]

Predisporre progetto dello scavo dal quale emergano i seguenti elementi:

- angolo di scarpata e/o eventuali armature previste
- distanza da mantenere dal ciglio dello scavo per il posizionamento/sosta di carichi fissi e/o mobili
- posizionamento di segnaletica e segregazioni
- modalità di esecuzione delle operazioni di scavo in prossimità di reti tecnologiche interraste e/o corsi d'acqua e bacini
- modalità di evacuazione acque superficiali

Monitorare periodicamente tramite un preposto opportunamente incaricato:

- La stabilità delle strutture limitrofe e/o oggetto dei lavori al fine di segnalare eventuali anomalie
- i fronti di scavo/riporto e le relative opere di consolidamento
- la stabilità dei materiali stoccati e del relativo piano di appoggio

Assicurarsi, prima dello stoccaggio di materiali/attrezzature, delle portate massime al fine di:

- non caricare eccessivamente il terreno

Posizionare il mezzo di sollevamento e/o le attrezzature fisse:

- su basamento dimensionato da tecnico abilitato secondo appropriato progetto statico
- in modo che la loro distanza sia almeno pari all'altezza dalle pareti di scavo/riporto rispetto al ciglio dello scavo, in caso contrario prevedere adeguate opere di consolidamento strutturale dimensionate da tecnico abilitato secondo appropriato progetto statico.

- Non consentire il traffico veicolare in adiacenza all'area di scavo tramite modifica della viabilità di cantiere

Procedure per eseguire le armature.

Le strutture di sostegno devono essere installate a diretto contatto con la facciata dello scavo e, ove necessario, deve essere inserito del materiale di rincalzo tra la facciata dello scavo e l'armatura, per garantire la continuità del contrasto.

La messa in opera delle armature deve essere effettuata pari passo con l'effettuazione dello scavo.

Procedura armatura in terreno coesivo

In presenza di un terreno di sufficiente coesione, in cui non è possibile realizzare lo scavo per tutta la profondità richiesta, si può effettuare lo scavo stesso fino a 80-120 cm e dopo aver disposto una prima armatura, si può procedere ad un'altra fase di scavo e così via.

In questo caso basta posizionare i pannelli di legno, di altezza leggermente superiore alla profondità dello scavo, contro le pareti dello scavo e fissarli con puntoni di legno provvisori per consentire agli operai di scendere nella trincea e disporre gli elementi di contrasto definitivi.

Armatura di scavi in terreni granulari

Quando il terreno non rende possibile nemmeno uno scavo di profondità minima, oppure quando si deve operare in siti urbani e occorre evitare qualsiasi depressione del terreno, è necessario rispettare rigorosamente le seguenti modalità: dopo aver scavato per circa 30 centimetri si infiggono nel terreno le due pareti verticali aventi una leggera inclinazione. Quindi si dispongono i puntoni di contrasto e si realizza un successivo scavo installando un secondo blocco di armatura, con pareti aventi la stessa inclinazione di quelle superiori e così via.

Rimozione dell'armatura

Per la rimozione dell'armatura occorre procedere dal basso verso l'alto, avendo particolare cura nel proteggere sempre il lavoratore che si trova dentro lo scavo.

Se al momento del disarmo si avverte che l'armatura (puntoni e montanti) è sottoposta a pressione perché il terreno ha subito dei movimenti, occorre riempire la trincea con il terreno prima di rimuovere puntoni e montanti.

Quando è possibile, l'armatura deve essere rimossa dagli stessi operai che l'hanno installata, in quanto meglio di altri possono verificare la presenza di nuove condizioni di rischio nel terreno, successive alla posa in opera dell'armatura.

Misure preventive e protettive

[Investimento da veicoli nell'area di cantiere]

Per la protezione dei lavoratori all'interno dell'area di cantiere:

- Tutti i veicoli siano essi da trasporto o macchine edili devono essere equipaggiati di lampeggiatori e segnali acustici per essere chiaramente visibili.
- I passaggi pedonali lungo le piste di circolazione devono essere da questi separati con new jersey o reti di protezione.
- Predisporre idonea segnaletica stradale temporanea di avvertimento/pericolo.

[Rischi da uso di sostanze chimiche]

Per la protezione dei lavoratori durante l'uso di sostanze chimiche predisporre:

- Nelle aree di lavoro con ventilazione naturale scarsa o assente deve essere predisposto in relazione alla concentrazione di inquinanti aerodispersi:
 - a) Impianto di ventilazione generale dell'aria in presenza di sostanze scarsamente inquinanti o pericolose.
 - b) Impianto di aspirazione localizzata capace di captare gli inquinanti a livello del punto di emissione limitandone in modo significativo la quantità presente all'interno degli ambienti di lavoro.
- Confinamento con teli delle aree a rischio.
- Per l'igiene dei lavoratori locali igienici con lavabi con acqua calda per lavarsi le mani e il viso.
- Per interventi di emergenza devono essere presenti come presidi mezzi per il lavaggio oculare o della pelle in caso di contatto accidentale.
- Per interventi in caso di malore deve essere previsto un servizio di primo soccorso composto da lavoratori formati ed equipaggiati da presidi sanitari.
- Segnaletica con richiamo dei pericoli deve essere installata all'accesso dell'area a rischio.

[Rumore]

Per la protezione degli addetti dall'esposizione a rumore predisporre:

- Barriere di protezione costituite da materiale fonoassorbente.
- Utilizzato di attrezzature o macchine con basse emissioni di rumore.
- Cabina insonorizzata per i mezzi meccanici.
- Segnaletica con richiamo del pericolo e delle prescrizioni.

[Seppellimento e/o sprofondamento scavi meccanici]

Per la protezione dei lavoratori dal rischio di seppellimento predisporre:

- Armatura della parete dello scavo con posa meccanica di paratie di armature prefabbricate.
- Adeguate vie di fuga e di emergenza da lasciare costantemente sgombre di materiali e mezzi.
- Teli impermeabili a protezione del fronte di scavo/riporto in caso di piogge.
- Protezioni per la caduta di materiali con reti a maglia esagonale fissata con tasselli a parete.
- Segregazioni delle aree interessate dalle lavorazioni con transenne.
- Protezioni al ciglio al fine di definire idonea fascia di rispetto con parapetto o rete di plastica arretrata rispetto al ciglio di almeno 2 metri.
- Scale e passerelle di accesso a fondo scavo, costituite da piano di calpestio in legno, parapetti di protezione e struttura portante in legno.
- Scale o passerelle di accesso al fondo dello scavo metalliche.
- Rampe di accesso al fondo scavi ricavate su terreno naturale con pendenza e portata adeguata a sostenere il peso dei mezzi meccanici.
- Piazzole di sosta mezzi (pompa, gru per scarico materiali) ricavate su terreno con pendenza e portata adeguata a sostenere il peso dei mezzi meccanici.

Per l'esecuzione delle lavorazioni di scavo devono essere utilizzati solo:

- Mezzi meccanici (escavatori, pale caricatori e autocarri) con caratteristiche adeguate alle pendenze e alla portata del terreno.
- Escavatori dotati di cabina con dispositivi di protezione ROPS e FOPS, sistemi di protezione per il ribaltamento e la caduta di oggetti

Misure di coordinamento**[Investimento da veicoli nell'area di cantiere]**

Le scelte progettuali, le procedure, gli apprestamenti e le attrezzature devono essere messi in atto dalla ditta affidataria, che tramite il responsabile di cantiere dovrà coordinarsi con le ditte subaffidatarie in modo da rispettare quanto indicato nel piano.

Incaricare un preposto che coordini affinché:

- nessun lavoratore si trovi nel campo d'azione dei mezzi di movimentazione terra o di trasporto
- nessun lavoratori sostino in prossimità dei lavori con mezzi in movimento.
- non ci sia la presenza contemporanea nella stessa area di attività con macchine in movimento ed attività diverse.
- nessun lavoratore transiti o sostino nelle zone di carico o scarico dei materiali.

[Rischi da uso di sostanze chimiche]

Le scelte progettuali, le procedure, gli apprestamenti e le attrezzature devono essere messi in atto dalla ditta affidataria, che tramite il responsabile di cantiere dovrà coordinarsi con le ditte subaffidatarie in modo da rispettare quanto indicato nel piano.

[Rumore]

Le scelte progettuali, le procedure, gli apprestamenti e le attrezzature devono essere messi in atto dalla ditta affidataria, che tramite il responsabile di cantiere dovrà coordinarsi con le ditte subaffidatarie in modo da rispettare quanto indicato nel piano.

Incaricare un preposto che coordini affinché:

- nessun lavoratore non addetto ai lavori transiti nelle aree ad elevata rumorosità.
- nessun lavoratore sostino in prossimità di zone con utilizzo di attrezzature rumorose.
- non ci sia la presenza contemporanea di attività rumorose nella stessa area.
- non ci sia la presenza contemporanea di attività ad elevata rumorosità con altre attività differenti nella stessa area.

[Seppellimento e/o sprofondamento scavi meccanici]

Le scelte progettuali, le procedure, gli apprestamenti e le attrezzature devono essere messi in atto dalla ditta affidataria, che tramite il responsabile di cantiere dovrà coordinarsi con le ditte subaffidatarie in modo da rispettare quanto indicato nel piano.

Incaricare un preposto che coordini affinché:

- nessun lavoratore non addetto ai lavori transiti nelle zone di scavo o movimentazione terra.
- nessun lavoratore sostino in prossimità dei lavori di scavo o movimento terra.
- non ci sia la presenza contemporanea nella stessa area di attività scavo e altre attività manuali differenti.
- nessun lavoratore transiti o sostino nelle zone di carico o scarico dei materiali.

Tavoli e disegni tecnici esplicativi

▪ RISCHIO RUMORE



▪ UTILIZZO GUANTI



▪ Getto con autopompa



Pavimentazioni aree esterne			
Categoria	Sistemazioni esterne		
Descrizione (Tipo di intervento)	Realizzazione pavimentazione area esterna. (autobloccanti, cls, asfalto)		
Rischi aggiuntivi individuati nella fase lavorativa			
Elettrocuzione	Improbabile	Grave	Lieve
Investimento da veicoli nell'area di cantiere	Improbabile	Grave	Lieve
Rischi da uso di sostanze chimiche	Poco probabile	Medio	Lieve
Rumore	Poco probabile	Medio	Lieve
Scelte progettuali ed organizzative			
<p>[Rumore]</p> <p>Le lavorazioni rumorose dovranno essere pianificate in modo da evitare lavorazioni contemporanee in zone adiacenti o limitrofe.</p>			
Procedure operative			
<p>[Elettrocuzione]</p> <ul style="list-style-type: none">- I lavori su parti in tensioni o in prossimità di parti in tensione devono essere effettuati solo da personale competente sotto la diretta sorveglianza di un preposto.- Disattivare le parti in tensione e bloccare l’apertura del quadro per evitare attivazioni non autorizzati.- Verificare l'integrità delle prese, prolunghe e spine. <p>[Investimento da veicoli nell'area di cantiere]</p> <ul style="list-style-type: none">- Coordinare la movimentazione dei mezzi qualora gli autisti non godano della completa visuale: evitare di frapporsi fra i mezzi e gli ostacoli ma posizionarsi sempre in posizione visibile e sicura.- Incaricare un preposto per coordinare l'entrata/uscita dei non addetti ai lavori; provvedere alla sospensione/ripresa di eventuali lavorazioni al fine di garantire l'incolumità di mezzi e persone. <p>[Rischi da uso di sostanze chimiche]</p> <ul style="list-style-type: none">- In cantiere o allegate al Piano Operativo di sicurezza devono essere presenti le schede di sicurezza dei prodotti utilizzati, ove sono riportate tutte le informazioni utili per:<ul style="list-style-type: none">a) La corretta manipolazione.b) Lo stoccaggio.c) La gestione delle emergenze di primo soccorso e incendio.d) Le sostanze incompatibili.- Divieto di bere, mangiare e fumare con le mani sporche.-Controllo dell’efficienza degli impianti di ventilazione o aspirazione localizzata.- Divieto di svolgere lavorazioni con più sostanze pericolose contemporaneamente.- Scelta di sostanze chimiche non pericolose.- Sorveglianza sull’uso dei DPI previsti nella scheda di sicurezza da parte del preposto.- Sospensione dei lavori in caso di sversamenti accidentali che possono compromettere la sicurezza e la salute dei lavoratori.- Quando si è tenuti a lavorare con prodotti contenenti solventi in locali non ventilati o ventilati insufficientemente, si deve provvedere a ventilare artificialmente il posto di lavoro.- Sui posti di lavoro deve essere consentito conservare materiali in quantità non superiore a quelle strettamente necessaria.- Il posto di lavoro e l’ambiente circostante vanno tenuti ben puliti.- In caso di perdite o di spargimenti, il materiale va eliminato ricorrendo a mezzi di assorbimento o di pulizia prescritti dal produttore. <p>[Rumore]</p> <ul style="list-style-type: none">- Non eseguire lavorazioni rumorose contemporaneamente nella stessa area.- Ubicare le attrezzature rumorose lontano da vie di passaggio.			

- Vigilare sull'uso degli otoprotettori.

Misure preventive e protettive

[Elettrocuzione]

Per la protezione dei lavoratori dal rischio di elettrocuzione predisporre:

- Segregazioni delle aree di lavoro in cui sono presenti parti attive non protette con recinzione per impedire l'accesso ai non addetti ai lavori.
- Quadro elettrico generale e sottoquadri con prese interbloccate IP65 protette da magnete-termico in possesso dei requisiti minimi di sicurezza previsti dalla norma CEI 17-13/4 e norme tecniche pertinenti.
- Collegamento all'impianto di terra di cantiere delle attrezzature elettriche fisse, del quadro generale e dei sottoquadri.
- Schermatura delle parti attive con involucri o barriere, qualora non sia possibile la messa fuori tensione dell'impianto.
- Attrezzature isolanti per lavori su parti in tensione.
- Attrezzature elettriche portatili con marcatura IMQ e doppio isolamento e conformi alle norme vigenti in materia di sicurezza elettrica.
- Prolunghe, prese, spine, cavi, adattatori e materiale elettrico in possesso dei requisiti minimi di sicurezza previsti dalla norma CEI o norme tecniche pertinenti.
- Attrezzature elettriche portatili con tensione non superiore a 50 Volt verso terra per lavori in luoghi bagnati.

[Investimento da veicoli nell'area di cantiere]

Per la protezione dei lavoratori all'interno dell'area di cantiere:

- Tutti i veicoli siano essi da trasporto o macchine edili devono essere equipaggiati di lampeggiati e segnali acustici per essere chiaramente visibili.
- I passaggi pedonali lungo le piste di circolazione devono essere da questi separati con new jersey o reti di protezione.
- Predisporre idonea segnaletica stradale temporanea di avvertimento/pericolo.

[Rischi da uso di sostanze chimiche]

Per la protezione dei lavoratori durante l'uso di sostanze chimiche predisporre:

- Nelle aree di lavoro con ventilazione naturale scarsa o assente deve essere predisposto in relazione alla concentrazione di inquinanti aerodispersi:
 - a) Impianto di ventilazione generale dell'aria in presenza di sostanze scarsamente inquinanti o pericolose.
 - b) Impianto di aspirazione localizzata capace di captare gli inquinanti a livello del punto di emissione limitandone in modo significativo la quantità presente all'interno degli ambienti di lavoro.
- Confinamento con teli delle aree a rischio.
- Per l'igiene dei lavoratori locali igienici con lavabi con acqua calda per lavarsi le mani e il viso.
- Per interventi di emergenza devono essere presenti come presidi mezzi per il lavaggio oculare o della pelle in caso di contatto accidentale.
- Per interventi in caso di malore deve essere previsto un servizio di primo soccorso composto da lavoratori formati ed equipaggiati da presidi sanitari.
- Segnaletica con richiamo dei pericoli deve essere installata all'accesso dell'area a rischio.

[Rumore]

Per la protezione degli addetti dall'esposizione a rumore predisporre:

- Barriere di protezione costituite da materiale fonoassorbente.
- Utilizzo di attrezzature o macchine con basse emissioni di rumore.
- Cabina insonorizzata per i mezzi meccanici.
- Segnaletica con richiamo del pericolo e delle prescrizioni.

Misure di coordinamento

[Elettrocuzione]

Le scelte progettuali, le procedure, gli apprestamenti e le attrezzature devono essere messi in atto dalla ditta affidataria, che tramite il responsabile di cantiere dovrà coordinarsi con le ditte subaffidatarie in modo da rispettare quanto indicato nel piano.

[Investimento da veicoli nell'area di cantiere]

Le scelte progettuali, le procedure, gli apprestamenti e le attrezzature devono essere messi in atto dalla ditta affidataria, che tramite il responsabile di cantiere dovrà coordinarsi con le ditte subaffidatarie in modo da rispettare quanto indicato nel piano.

Incaricare un preposto che coordini affinché:

- nessun lavoratore si trovi nel campo d'azione dei mezzi di movimentazione terra o di trasporto;
- nessun lavoratore soste in prossimità dei lavori con mezzi in movimento;
- non ci sia la presenza contemporanea nella stessa area di attività con macchine in movimento ed attività diverse;
- nessun lavoratore transiti o soste nelle zone di carico o scarico dei materiali.

[Rischi da uso di sostanze chimiche]

Le scelte progettuali, le procedure, gli apprestamenti e le attrezzature devono essere messi in atto dalla ditta affidataria, che tramite il responsabile di cantiere dovrà coordinarsi con le ditte subaffidatarie in modo da rispettare quanto indicato nel piano.

[Rumore]

Le scelte progettuali, le procedure, gli apprestamenti e le attrezzature devono essere messi in atto dalla ditta affidataria, che tramite il responsabile di cantiere dovrà coordinarsi con le ditte subaffidatarie in modo da rispettare quanto indicato nel piano.

Incaricare un preposto che coordini affinché:

- nessun lavoratore non addetto ai lavori transiti nelle aree ad elevata rumorosità;
- nessun lavoratore soste in prossimità di zone con utilizzo di attrezzature rumorose;
- non ci sia la presenza contemporanea di attività rumorose nella stessa area;
- non ci sia la presenza contemporanea di attività ad elevata rumorosità con altre attività differenti nella stessa area.

Tavoli e disegni tecnici esplicativi

▪ UTILIZZO GUANTI



▪ RISCHIO RUMORE



Muretti di recinzione in calcestruzzo armato

Categoria	Sistemazioni esterne
Descrizione (Tipo di intervento)	La fase lavorativa prevede la realizzazione di muretti (h<2,00 metri) in conglomerato cementizio armato per recinzioni.

Rischi aggiuntivi individuati nella fase lavorativa

Elettrocuzione	Improbabile	Grave	Lieve
Investimento da veicoli nell'area di cantiere	Improbabile	Grave	Lieve
Rischi da uso di sostanze chimiche	Poco probabile	Medio	Lieve
Rumore	Poco probabile	Medio	Lieve

Scelte progettuali ed organizzative**[Rumore]**

Le lavorazioni rumorose dovranno essere pianificate in modo da evitare lavorazioni contemporanee in zone adiacenti o limitrofe.

Procedure operative**[Elettrocuzione]**

- I lavori su parti in tensione o in prossimità di parti in tensione devono essere effettuati solo da personale competente sotto la diretta sorveglianza di un preposto.
- Disattivare le parti in tensione e bloccare l'apertura del quadro per evitare attivazioni non autorizzate.
- Verificare l'integrità delle prese, prolunghe e spine.

[Investimento da veicoli nell'area di cantiere]

- Coordinare la movimentazione dei mezzi qualora gli autisti non godano della completa visuale, evitare di fraporsi fra i mezzi e gli ostacoli ma posizionarsi sempre in posizione visibile e sicura.
- Incaricare un preposto per coordinare l'entrata/uscita dei non addetti ai lavori; provvedere alla sospensione/ripresa di eventuali lavorazioni al fine di garantire l'incolumità di mezzi e persone.

[Rischi da uso di sostanze chimiche]

- In cantiere o allegate al Piano Operativo di sicurezza devono essere presenti le schede di sicurezza dei prodotti utilizzati, ove sono riportate tutte le informazioni utili per:
 - a) La corretta manipolazione.
 - b) Lo stoccaggio.
 - c) La gestione delle emergenze di primo soccorso e incendio.
 - d) Le sostanze incompatibili.
- Divieto di bere, mangiare e fumare con le mani sporche.
- Controllo dell'efficienza degli impianti di ventilazione o aspirazione localizzata.
- Divieto di svolgere lavorazioni con più sostanze pericolose contemporaneamente.
- Scelta di sostanze chimiche non pericolose.
- Sorveglianza sull'uso dei DPI previsti nella scheda di sicurezza da parte del preposto.
- Sospensione dei lavori in caso di sversamenti accidentali che possono compromettere la sicurezza e la salute dei lavoratori.
- Quando si è tenuti a lavorare con prodotti contenenti solventi in locali non ventilati o ventilati insufficientemente, si deve provvedere a ventilare artificialmente il posto di lavoro.
- Sui posti di lavoro deve essere consentito conservare materiali in quantità non superiore a quelle strettamente necessaria.
- Il posto di lavoro e l'ambiente circostante vanno tenuti ben puliti.
- In caso di perdite o di spargimenti, il materiale va eliminato ricorrendo a mezzi di assorbimento o di pulizia prescritti dal produttore.

[Rumore]

- Non eseguire lavorazioni rumorose contemporaneamente nella stessa area.
- Ubicare le attrezzature rumorose lontano da vie di passaggio.

- Vigilare sull'uso degli otoprotettori.

Misure preventive e protettive

[Elettrocuzione]

Per la protezione dei lavoratori dal rischio di elettrocuzione predisporre:

- Segregazioni delle aree di lavoro in cui sono presenti parti attive non protette con recinzione per impedire l'accesso ai non addetti ai lavori.
- Quadro elettrico generale e sottoquadri con prese interbloccate IP65 protette da magnete-termico in possesso dei requisiti minimi di sicurezza previsti dalla norma CEI 17-13/4 e norme tecniche pertinenti.
- Collegamento all'impianto di terra di cantiere delle attrezzature elettriche fisse, del quadro generale e dei sottoquadri.
- Schermatura delle parti attive con involucri o barriere, qualora non sia possibile la messa fuori tensione dell'impianto.
- Attrezzature isolanti per lavori su parti in tensione.
- Attrezzature elettriche portatili con marcatura IMQ e doppio isolamento e conformi alle norme vigenti in materia di sicurezza elettrica.
- Prolunghe, prese, spine, cavi, adattatori e materiale elettrico in possesso dei requisiti minimi di sicurezza previsti dalla norma CEI o norme tecniche pertinenti.
- Attrezzature elettriche portatili con tensione non superiore a 50 Volt verso terra per lavori in luoghi bagnati.

[Investimento da veicoli nell'area di cantiere]

Per la protezione dei lavoratori all'interno dell'area di cantiere:

- Tutti i veicoli siano essi da trasporto o macchine edili devono essere equipaggiati di lampeggiati e segnali acustici per essere chiaramente visibili.
- I passaggi pedonali lungo le piste di circolazione devono essere da questi separati con new jersey o reti di protezione.
- Predisporre idonea segnaletica stradale temporanea di avvertimento/pericolo.

[Rischi da uso di sostanze chimiche]

Per la protezione dei lavoratori durante l'uso di sostanze chimiche predisporre:

- Nelle aree di lavoro con ventilazione naturale scarsa o assente deve essere predisposto in relazione alla concentrazione di inquinanti aerodispersi:
 - a) Impianto di ventilazione generale dell'aria in presenza di sostanze scarsamente inquinanti o pericolose.
 - b) Impianto di aspirazione localizzata capace di captare gli inquinanti a livello del punto di emissione limitandone in modo significativo la quantità presente all'interno degli ambienti di lavoro.
- Confinamento con teli delle aree a rischio.
- Per l'igiene dei lavoratori locali igienici con lavabi con acqua calda per lavarsi le mani e il viso.
- Per interventi di emergenza devono essere presenti come presidi mezzi per il lavaggio oculare o della pelle in caso di contatto accidentale.
- Per interventi in caso di malore deve essere previsto un servizio di primo soccorso composto da lavoratori formati ed equipaggiati da presidi sanitari.
- Segnaletica con richiamo dei pericoli deve essere installata all'accesso dell'area a rischio.

[Rumore]

Per la protezione degli addetti dall'esposizione a rumore predisporre:

- Barriere di protezione costituite da materiale fonoassorbente.
- Utilizzo di attrezzature o macchine con basse emissioni di rumore.
- Cabina insonorizzata per i mezzi meccanici.
- Segnaletica con richiamo del pericolo e delle prescrizioni.

Misure di coordinamento**[Elettrocuzione]**

Le scelte progettuali, le procedure, gli apprestamenti e le attrezzature devono essere messi in atto dalla ditta affidataria, che tramite il responsabile di cantiere dovrà coordinarsi con le ditte subaffidatarie in modo da rispettare quanto indicato nel piano.

[Investimento da veicoli nell'area di cantiere]

Le scelte progettuali, le procedure, gli apprestamenti e le attrezzature devono essere messi in atto dalla ditta affidataria, che tramite il responsabile di cantiere dovrà coordinarsi con le ditte subaffidatarie in modo da rispettare quanto indicato nel piano.

Incaricare un preposto che coordini affinché:

- nessun lavoratore si trovi nel campo d'azione dei mezzi di movimentazione terra o di trasporto
- nessun lavoratori soste in prossimità dei lavori con mezzi in movimento.
- non ci sia la presenza contemporanea nella stessa area di attività con macchine in movimento ed attività diverse.
- nessun lavoratore transiti o soste nelle zone di carico o scarico dei materiali.

[Rischi da uso di sostanze chimiche]

Le scelte progettuali, le procedure, gli apprestamenti e le attrezzature devono essere messi in atto dalla ditta affidataria, che tramite il responsabile di cantiere dovrà coordinarsi con le ditte subaffidatarie in modo da rispettare quanto indicato nel piano.

[Rumore]

Le scelte progettuali, le procedure, gli apprestamenti e le attrezzature devono essere messi in atto dalla ditta affidataria, che tramite il responsabile di cantiere dovrà coordinarsi con le ditte subaffidatarie in modo da rispettare quanto indicato nel piano.

Incaricare un preposto che coordini affinché:

- nessun lavoratore non addetto ai lavori transiti nelle aree ad elevata rumorosità;
- nessun lavoratore soste in prossimità di zone con utilizzo di attrezzature rumorose;
- non ci sia la presenza contemporanea di attività rumorose nella stessa area;
- non ci sia la presenza contemporanea di attività ad elevata rumorosità con altre attività differenti nella stessa area.

Tavoli e disegni tecnici esplicativi**▪ RISCHIO RUMORE****▪ UTILIZZO GUANTI**

Recinzione e cancello metallici			
Categoria	Sistemazioni esterne		
Descrizione (Tipo di intervento)	La fase prevede tutte le attività necessarie per il montaggio di recinzioni in metallo su muretto in mattoni o in calcestruzzo e di cancello metallico.		
Rischi aggiuntivi individuati nella fase lavorativa			
Caduta dall'alto e sfondamento > 2 metri	Improbabile	Grave	Lieve
Elettrocuzione	Improbabile	Grave	
Incendio ed esplosione uso materiali pericolosi	Improbabile	Grave	
Rumore	Poco probabile	Medio	
Scelte progettuali ed organizzative			
[Rumore] Le lavorazioni rumorose dovranno essere pianificate in modo da evitare lavorazioni contemporanee in zone adiacenti o limitrofe.			
Procedure operative			
[Caduta dall'alto e sfondamento > 2 metri] - Il ponteggio con relativa omologa ministeriale deve essere montato seguendo il libretto di montaggio e gli schemi contenuti nel Piano di montaggio, uso e smontaggio (PIMUS) redatto per quel specifico cantiere, con elementi che devono portare impressi il nome e il marchio del fabbricante. - Il montaggio deve essere effettuato da una squadra composta da 2 montatori abilitati sotto la diretta sorveglianza di preposto formato. - Le condizioni degli elementi devono essere verificati prima del montaggio e gli esiti dei controlli devono essere registrati. - Il ponteggio deve essere ancorato all’opera servita, secondo la tipologia e il numero degli ancoraggi previsti dal libretto e/o dalla relazione di calcolo elaborata da un tecnico abilitato. - Il ponteggio deve distare dall’opera servita massimo 20 cm, in caso contrario allestire il parapetto anche sul lato interno o aggiungere una mensola a sbalzo per ridurre la distanza a meno di 20 cm. - Per salire e scendere dal ponteggio utilizzare le scalette interne e le botole. - Verificare prima dell’uso che ogni piano di lavoro sia completo di impalcato, parapetto, tavola fermapiede e cancelletto laterale. La parti non accessibili devono essere chiuse. - Gli elementi del ponteggio non devono essere rimossi durante la fase di lavoro per facilitare le lavorazioni. - Il programma lavori di allestimento deve essere compatibile con le condizioni climatiche. Immediata sospensione lavori in caso di eventi meteorici eccezionali. - Le tavole costituenti il piano di calpestio di ponti, passerelle, andatoie ed impalcati di servizio, balconi di carico e castelli di tiro devono avere le fibre con andamento parallelo all'asse, spessore adeguato al carico da sopportare ed in ogni caso non minore di cm 5, e larghezza non minore di cm 30. Le tavole stesse non devono avere nodi passanti che riducano più del dieci per cento la sezione di resistenza. - Nei lavori in cui non è possibile allestire apprestamenti deve essere realizzata una protezione costituita da tesatura di cavo metallico fra elementi strutturali per l’ancoraggio delle funi di trattenuta delle imbracature di sicurezza. - I sistemi di protezione del bordo sulle coperture devono essere installati con l’ausilio di attrezzature specifiche (piattaforme o cestelli). - Le reti di sicurezza conformi alla norma UNI EN 12631 devono essere montati da personale competente. In cantiere deve essere presente il manuale d’uso nel quale sono contenute tutte le informazioni necessarie a: a) montaggio, uso e smontaggio; b) cure e ispezioni; c) avvertenze per l’uso. - Il Ponte a torre su ruote deve essere montato da personale competente secondo il manuale fornito dal fabbricante. Le ruote durante l’uso devono essere bloccate con gli stabilizzatori. La salita e la discesa deve essere interna impiegando le apposite scalette e botole. Durante la fase lavorativa il piano di lavoro deve essere protetto sui i 4 lati. Il ponte deve essere utilizzato secondo il manuale d’uso. - Le attrezzature utilizzate per i lavori in quota devono essere utilizzate secondo il manuale d’uso che deve essere			

sempre a corredo.

- Controllare prima dell'uso che le attrezzature siano state sottoposte ai controlli iniziali, periodici previsti dal costruttore e dalla normativa vigente per il mantenimento dei requisiti minimi di sicurezza.
- Le passerelle o andatoie devono avere larghezza minima di 60 cm, o 1,20 m in caso di passaggio con materiali, impalcato in legno o elementi metallici e parapetto di trattenuta.

[Elettrocuzione]

- I lavori su parti in tensione o in prossimità di parti in tensione devono essere effettuati solo da personale competente sotto la diretta sorveglianza di un preposto.
- Disattivare le parti in tensione e bloccare l'apertura del quadro per evitare attivazioni non autorizzate.
- Verificare l'integrità delle prese, prolunghie e spine.

[Incendio ed esplosione uso materiali pericolosi]

- Adozione di piano di emergenza specifico di cantiere.
- Allontanamento dei lavoratori e di terzi in caso di pericolo grave e immediato.
- Mantenimento delle vie e uscite di emergenza libere da materiali.
- Verificare che lo stoccaggio dei materiali con pericolo di incendio avvenga in aree appropriate lontano da fonti di calore o sorgenti di innesco.
- Mantenimento in efficienza dei presidi antincendio.
- Controllo funzionale dei sistemi di rilevamento e spegnimento.
- I lavoratori che operano all'interno di ambiente con possibile presenza di atmosfera esplosiva devono essere dotati di strumenti di rilevazione gas.
- Durante la manipolazione dei prodotti infiammabili evitare le fonti di innesco quali fuoco aperto, scintille, superfici calde, radiazioni caloriche e simili
- Negli spazi con presenza di atmosfere esplosive da polveri e gas utilizzare attrezzature conformi alla direttiva ATEX.
- Negli spazi con presenza di atmosfere esplosive da polveri e gas dotare i lavoratori di dispositivi portatili di rilevazione gas.

[Rumore]

- Non eseguire lavori rumorosi contemporaneamente nella stessa area.
- Ubicazione delle attrezzature rumorose lontano da vie di passaggio.
- Vigilare sull'uso degli otoprotettori.

Misure preventive e protettive

[Caduta dall'alto e sfondamento > 2 metri]

Per la protezione dei lavoratori dalle cadute dall'alto predisporre:

- Ponte a torre su ruote (trabattelli) conforme alla norma UNI HD 1004.
- Parapetto normale con tavola fermapiè in legno a solaio o cornicione.
- Parapetto normale con elementi a tubi e giunti e tavola fermapiè a solaio o cornicione.
- Ponteggio di servizio a tubi e giunti con sottoponte di sicurezza a distanza non superiore a 2,50 metri.
- Ponte su cavalletti con impalcato in tavole di legno della sezione minima di 30 x 5 cm, poggiato su tre cavalletti, larghezza 90 cm e lunghezza 4 metri.
- Ponteggio di servizio a telai prefabbricati e piano di calpestio con tavole metalliche, sottoponte di sicurezza, controventatura sia in pianta che sui laterali.
- Copertura di botole, asole e aperture nei solai con tavolato in legno.
- Protezione delle aperture verso il vuoto o vani.
- Reti di sicurezza conformi alla norma UNI EN 1263-2003 sotto la copertura e/o i lucernari.
- Reti di sicurezza conformi alla norma UNI EN 1263-2003 collegate alle armature provvisorie dei solai.
- Sistemi combinati costituiti da parapetti di trattenuta e reti di sicurezza integrati fra loro.
- Sistemi di protezione bordi (parapetti di trattenuta provvisori) di classe A conformi alla norma EN 13374 per superfici con inclinazione non superiore a 10°.
- Sistemi di protezione bordi (parapetti di trattenuta provvisori) di classe B conformi alla norma EN 13374 per superfici con inclinazione non superiore a 30°.
- Balconi di carico per il deposito temporaneo dei materiali in quota costituito da piano di lavoro e deposito, parapetto di protezione su ogni lato libero e struttura portante a castello o a sbalzo con tubolari metallici giuntati.
- Castelli di tiro per posizionare in quota e sostenere i mezzi di sollevamento dei materiali costituiti da piano di lavoro e deposito, parapetto di protezione su ogni lato libero e sottostruttura portante metallica.
- Passerelle metalliche o in legno complete di parapetto e tavole fermapiè, per il collegamento di posti di lavoro a

quote diverse allestire passerelle metalliche o in legno.

Nelle lavorazioni in assenza di apprestamenti o non sia possibile l'allestimento, le condizioni di sicurezza devono essere garantiti con l'utilizzo di:

- Piattaforma di lavoro (cestello) su braccio idraulico e mezzo semovente.
- Ponte sviluppabile su carro.
- Scala sviluppabile su carro.

[Elettrocuzione]

Per la protezione dei lavoratori dal rischio di elettrocuzione predisporre:

- Segregazioni delle aree di lavoro in cui sono presenti parti attive non protette con recinzione per impedire l'accesso ai non addetti ai lavori.
- Quadro elettrico generale e sottoquadri con prese interbloccate IP65 protette da magnete-termico in possesso dei requisiti minimi di sicurezza previsti dalla norma CEI 17-13/4 e norme tecniche pertinenti.
- Collegamento all'impianto di terra di cantiere delle attrezzature elettriche fisse, del quadro generale e dei sottoquadri.
- Schermatura delle parti attive con involucri o barriere, qualora non sia possibile la messa fuori tensione dell'impianto.
- Attrezzature isolanti per lavori su parti in tensione.
- Attrezzature elettriche portatili con marcatura IMQ e doppio isolamento e conformi alle norme vigenti in materia di sicurezza elettrica.
- Prolunghe, prese, spine, cavi, adattatori e materiale elettrico in possesso dei requisiti minimi di sicurezza previsti dalla norma CEI o norme tecniche pertinenti.
- Attrezzature elettriche portatili con tensione non superiore a 50 Volt verso terra per lavori in luoghi bagnati.

[Incendio ed esplosione uso materiali pericolosi]

Per la protezione dei lavoratori nei lavori effettuati con materiali infiammabili, esplosivi, comburenti, con sorgenti di innesco (fiamme libere) predisporre:

- Delimitazione del perimetro con teli ignifughi.
- Utilizzo di attrezzature di lavoro (saldatrice, cannello, bombole e simili) in possesso dei requisiti minimi di sicurezza previsti dalla normativa vigente.
- Utilizzo di attrezzature elettriche conformi alla direttiva ATEX in ambienti con presenza di atmosfera potenzialmente esplosiva.
- Segnalazione del rischio con segnaletica di sicurezza per informare i lavoratori.

Per la gestione delle emergenze è necessario predisporre:

- Illuminazione di emergenza e segnalazione delle vie e uscite di emergenza.
- Servizi di intervento con squadra antincendio formata ed attrezzata per il recupero delle persone e lo spegnimento dell'incendio.
- Per la sicurezza dei lavoratori dal rischio incendio o esplosione, si dovrà disporre all'occorrenza di strumenti di rilevazione di gas nocivi od esplosivi.
- Mezzi antincendio portatili (estintori) facilmente raggiungibili e segnalati.
- Mezzi antincendio fissi (idranti o naspi) facilmente raggiungibili e segnalati.

[Rumore]

Per la protezione degli addetti dall'esposizione a rumore predisporre:

- Barriere di protezione costituite da materiale fonoassorbente.
- Utilizzato di attrezzature o macchine con basse emissioni di rumore.
- Cabina insonorizzata per i mezzi meccanici.
- Segnaletica con richiamo del pericolo e delle prescrizioni.

Misure di coordinamento**[Caduta dall'alto e sfondamento > 2 metri]**

Le scelte progettuali, le procedure, gli apprestamenti e le attrezzature devono essere messi in atto dalla ditta affidataria, che tramite il responsabile di cantiere dovrà coordinarsi con le ditte subaffidatarie in modo da rispettare quanto indicato nel piano.

[Elettrocuzione]

Le scelte progettuali, le procedure, gli apprestamenti e le attrezzature devono essere messi in atto dalla ditta affidataria, che tramite il responsabile di cantiere dovrà coordinarsi con le ditte subaffidatarie in modo da rispettare quanto indicato nel piano.

[Incendio ed esplosione uso materiali pericolosi]

Le scelte progettuali, le procedure, gli apprestamenti e le attrezzature devono essere messi in atto dalla ditta affidataria, che tramite il responsabile di cantiere dovrà coordinarsi con le ditte subaffidatarie in modo da rispettare quanto indicato nel piano.

Incaricare un preposto che coordini affinché:

- nessun lavoratore non addetto ai lavori transiti nelle zone con pericolo di incendio.
- nessun lavoratori sostino in prossimità dei lavori con utilizzo di materiali con pericolo di incendio o esplosione.
- non ci sia la presenza contemporanea nella stessa area di attività con uso di materiali con pericolo di incendio ed esplosione e attività con sorgenti di innesco.

[Rumore]

Le scelte progettuali, le procedure, gli apprestamenti e le attrezzature devono essere messi in atto dalla ditta affidataria, che tramite il responsabile di cantiere dovrà coordinarsi con le ditte subaffidatarie in modo da rispettare quanto indicato nel piano.

Incaricare un preposto che coordini affinché:

- nessun lavoratore non addetto ai lavori transiti nelle aree ad elevata rumorosità.
- nessun lavoratore sostino in prossimità di zone con utilizzo di attrezzature rumorose.
- non ci sia la presenza contemporanea di attività rumorose nella stessa area.
- non ci sia la presenza contemporanea di attività ad elevata rumorosità con altre attività differenti nella stessa area.

Tavoli e disegni tecnici esplicativi▪ **RISCHIO TAGLI E ABRASIONI**▪ **UTILIZZO GUANTI**▪ **RISCHIO RUMORE**

Opere di giardinaggio			
Categoria	Sistemazioni esterne		
Descrizione (Tipo di intervento)	La fase lavorativa prevede lo svolgimento delle attività necessarie per la formazione di prati e massa a dimora di piante, quali: - pulitura e rimozione detriti; - scavi per messa a dimora di piante; - collocamento terra per giardini; - semina e piantumazione.		
Rischi aggiuntivi individuati nella fase lavorativa			
Investimento da veicoli nell'area di cantiere	Improbabile	Grave	Lieve
Rischi da uso di sostanze chimiche	Poco probabile	Medio	Lieve
Rumore	Poco probabile	Medio	Lieve
Scelte progettuali ed organizzative			
<p>[Rumore]</p> <p>Le lavorazioni rumorose dovranno essere pianificate in modo da evitare lavorazioni contemporanee in zone adiacenti o limitrofe.</p>			
Procedure operative			
<p>[Investimento da veicoli nell'area di cantiere]</p> <p>- Coordinare la movimentazione dei mezzi qualora gli autisti non godano della completa visuale: evitare di fraporsi fra i mezzi e gli ostacoli ma posizionarsi sempre in posizione visibile e sicura.</p> <p>- Incaricare un preposto per coordinare l'entrata/uscita dei non addetti ai lavori; provvedere alla sospensione/ripresa di eventuali lavorazioni al fine di garantire l'incolumità di mezzi e persone.</p>			
<p>[Rischi da uso di sostanze chimiche]</p> <p>- In cantiere o allegate al Piano Operativo di sicurezza devono essere presenti le schede di sicurezza dei prodotti utilizzati, ove sono riportate tutte le informazioni utili per:</p> <p>a) La corretta manipolazione.</p> <p>b) Lo stoccaggio.</p> <p>c) La gestione delle emergenze di primo soccorso e incendio.</p> <p>d) Le sostanze incompatibili.</p> <p>- Divieto di bere, mangiare e fumare con le mani sporche.</p> <p>-Controllo dell’efficienza degli impianti di ventilazione o aspirazione localizzata.</p> <p>- Divieto di svolgere lavorazioni con più sostanze pericolose contemporaneamente.</p> <p>- Scelta di sostanze chimiche non pericolose.</p> <p>- Sorveglianza sull’uso dei DPI previsti nella scheda di sicurezza da parte del preposto.</p> <p>- Sospensione dei lavori in caso di sversamenti accidentali che possono compromettere la sicurezza e la salute dei lavoratori.</p> <p>- Quando si è tenuti a lavorare con prodotti contenenti solventi in locali non ventilati o ventilati insufficientemente, si deve provvedere a ventilare artificialmente il posto di lavoro.</p> <p>- Sui posti di lavoro deve essere consentito conservare materiali in quantità non superiore a quelle strettamente necessaria.</p> <p>- Il posto di lavoro e l’ambiente circostante vanno tenuti ben puliti.</p> <p>- In caso di perdite o di spargimenti, il materiale va eliminato ricorrendo a mezzi di assorbimento o di pulizia prescritti dal produttore.</p>			
<p>[Rumore]</p> <p>- Non eseguire lavori rumorose contemporaneamente nella stessa area.</p> <p>- Ubicazione delle attrezzature rumorose lontano da vie di passaggio.</p> <p>- Vigilare sull’uso degli otoprotettori.</p>			

Misure preventive e protettive
<p>[Investimento da veicoli nell'area di cantiere] Per la protezione dei lavoratori all'interno dell'area di cantiere:</p> <ul style="list-style-type: none"> - Tutti i veicoli siano essi da trasporto o macchine edili devono essere equipaggiati di lampeggiati e segnali acustici per essere chiaramente visibili. - I passaggi pedonali lungo le piste di circolazione devono essere da questi separati con new jersey o reti di protezione. - Predisporre idonea segnaletica stradale temporanea di avvertimento/pericolo. <p>[Rischi da uso di sostanze chimiche] Per la protezione dei lavoratori durante l'uso di sostanze chimiche predisporre:</p> <ul style="list-style-type: none"> - Nelle aree di lavoro con ventilazione naturale scarsa o assente deve essere predisposto in relazione alla concentrazione di inquinanti aerodispersi: <ul style="list-style-type: none"> a) Impianto di ventilazione generale dell'aria in presenza di sostanze scarsamente inquinanti o pericolose. b) Impianto di aspirazione localizzata capace di captare gli inquinanti a livello del punto di emissione limitandone in modo significativo la quantità presente all'interno degli ambienti di lavoro. - Confinamento con teli delle aree a rischio. - Per l'igiene dei lavoratori locali igienici con lavabi con acqua calda per lavarsi le mani e il viso. - Per interventi di emergenza devono essere presenti come presidi mezzi per il lavaggio oculare o della pelle in caso di contatto accidentale. - Per interventi in caso di malore deve essere previsto un servizio di primo soccorso composto da lavoratori formati ed equipaggiati da presidi sanitari. - Segnaletica con richiamo dei pericoli deve essere installata all'accesso dell'area a rischio. <p>[Rumore] Per la protezione degli addetti dall'esposizione a rumore predisporre:</p> <ul style="list-style-type: none"> - Barriere di protezione costituite da materiale fonoassorbente. - Utilizzato di attrezzature o macchine con basse emissioni di rumore. - Cabina insonorizzata per i mezzi meccanici. - Segnaletica con richiamo del pericolo e delle prescrizioni.
Misure di coordinamento
<p>[Investimento da veicoli nell'area di cantiere] Le scelte progettuali, le procedure, gli apprestamenti e le attrezzature devono essere messi in atto dalla ditta affidataria, che tramite il responsabile di cantiere dovrà coordinarsi con le ditte subaffidatarie in modo da rispettare quanto indicato nel piano.</p> <p>Incaricare un preposto che coordini affinché:</p> <ul style="list-style-type: none"> - nessun lavoratore si trovi nel campo d'azione dei mezzi di movimentazione terra o di trasporto; - nessun lavoratore soste in prossimità dei lavori con mezzi in movimento; - non ci sia la presenza contemporanea nella stessa area di attività con macchine in movimento ed attività diverse; - nessun lavoratore transiti o soste nelle zone di carico o scarico dei materiali. <p>[Rischi da uso di sostanze chimiche] Le scelte progettuali, le procedure, gli apprestamenti e le attrezzature devono essere messi in atto dalla ditta affidataria, che tramite il responsabile di cantiere dovrà coordinarsi con le ditte subaffidatarie in modo da rispettare quanto indicato nel piano.</p> <p>[Rumore] Le scelte progettuali, le procedure, gli apprestamenti e le attrezzature devono essere messi in atto dalla ditta affidataria, che tramite il responsabile di cantiere dovrà coordinarsi con le ditte subaffidatarie in modo da rispettare quanto indicato nel piano.</p> <p>Incaricare un preposto che coordini affinché:</p> <ul style="list-style-type: none"> - nessun lavoratore non addetto ai lavori transiti nelle aree ad elevata rumorosità. - nessun lavoratore soste in prossimità di zone con utilizzo di attrezzature rumorose. - non ci sia la presenza contemporanea di attività rumorose nella stessa area. - non ci sia la presenza contemporanea di attività ad elevata rumorosità con altre attività differenti nella stessa area.

Tavoli e disegni tecnici esplicativi

▪ UTILIZZO GUANTI



▪ RISCHIO RUMORE



Smantellamento dell'area di cantiere			
Categoria	Cantiere base		
Descrizione (Tipo di intervento)	All'interno di questa fase risultano presenti le seguenti sub fasi: - smantellamento dell'area di cantiere; - messa fuori esercizio delle attrezzature di lavoro e carico sul mezzo - carico dei materiali sul mezzo		
Rischi aggiuntivi individuati nella fase lavorativa			
Caduta dall'alto e sfondamento > 2 metri	Improbabile	Grave	Lieve
Caduta di materiale dall'alto	Improbabile	Grave	Lieve
Elettrocuzione	Improbabile	Grave	Lieve
Investimento da veicoli nell'area di cantiere	Improbabile	Grave	Lieve
Rumore	Poco probabile	Medio	Lieve
Scelte progettuali ed organizzative			
[Rumore] Le lavorazioni rumorose dovranno essere pianificate in modo da evitare lavorazioni contemporanee in zone adiacenti o limitrofe.			
Procedure operative			
[Caduta dall'alto e sfondamento > 2 metri] - Il ponteggio con relativa omologa ministeriale deve essere montato seguendo il libretto di montaggio e gli schemi contenuti nel Piano di montaggio, uso e smontaggio (PIMUS) redatto per quel specifico cantiere, con elementi che devono portare impressi il nome e il marchio del fabbricante. - Il montaggio deve essere effettuato da una squadra composta da 2 montatori abilitati sotto la diretta sorveglianza di preposto formato. - Le condizioni degli elementi devono essere verificate prima del montaggio e gli esiti dei controlli devono essere registrati. - Il ponteggio deve essere ancorato all’opera servita, secondo la tipologia e il numero degli ancoraggi previsti dal libretto e/o dalla relazione di calcolo elaborata da un tecnico abilitato. - Il ponteggio deve distare dall’opera servita massimo 20 cm, in caso contrario allestire il parapetto anche sul lato interno o aggiungere una mensola a sbalzo per ridurre la distanza a meno di 20 cm. - Per salire e scendere dal ponteggio utilizzare le scalette interne e le botole. - Verificare prima dell’uso che ogni piano di lavoro sia completo di impalcato, parapetto, tavola fermapiede e cancelletto laterale. La parti non accessibili devono essere chiuse. - Gli elementi del ponteggio non devono essere rimossi durante la fase di lavoro per facilitare le lavorazioni. - Il programma lavori di allestimento deve essere compatibile con le condizioni climatiche. Immediata sospensione lavori in caso di eventi meteorici eccezionali. - Le tavole costituenti il piano di calpestio di ponti, passerelle, andatoie ed impalcati di servizio, balconi di carico e castelli di tiro devono avere le fibre con andamento parallelo all'asse, spessore adeguato al carico da sopportare ed in ogni caso non minore di cm 5, e larghezza non minore di cm 30. Le tavole stesse non devono avere nodi passanti che riducano più del 10% la sezione di resistenza. - Nei lavori in cui non è possibile allestire apprestamenti deve essere realizzata una protezione costituita da tesatura di cavo metallico fra elementi strutturali per l’ancoraggio delle funi di trattenuta delle imbracature di sicurezza. - I sistemi di protezione del bordo sulle coperture devono essere installati con l’ausilio di attrezzature specifiche (piattaforme o cestelli). - Le reti di sicurezza conformi alla norma UNI EN 12631 devono essere montate da personale competente. In cantiere deve essere presente il manuale d’uso nel quale sono contenute tutte le informazioni necessarie a: a) montaggio, uso e smontaggio; b) cure e ispezioni; c) avvertenze per l’uso. - Il Ponte a torre su ruote deve essere montato da personale competente secondo il manuale fornito dal fabbricante.			

Le ruote durante l'uso devono essere bloccate con gli stabilizzatori. La salita e la discesa deve essere interna impiegando le apposite scalette e botole. Durante la fase lavorativa il piano di lavoro deve essere protetto sui 4 lati. Il ponte deve essere utilizzato secondo il manuale d'uso.

- Le attrezzature utilizzate per i lavori in quota devono essere utilizzate secondo il manuale d'uso che deve essere sempre a corredo.
- Controllare prima dell'uso che le attrezzature siano state sottoposte ai controlli iniziali periodici previsti dal costruttore e dalla normativa vigente per il mantenimento dei requisiti minimi di sicurezza.
- Le passerelle o andatoie devono avere larghezza minima di 60 cm, o 1,20 m in caso di passaggio con materiali, impalcato in legno o elementi metallici e parapetto di trattenuta.

[Caduta di materiale dall'alto]

- Le forche semplici possono essere utilizzati solo per operazioni di scarico dei materiali.
- Sospensione delle operazioni in caso di condizioni meteo che possono pregiudicare la sicurezza (forte vento, pioggia intensa).
- Manutenzione dei mezzi di sollevamento secondo le indicazioni del fabbricante e verifica periodica annuale. Gli esiti dei controlli e delle verifiche devono essere disponibili in cantiere.
- Controllo dell'integrità delle imbracature, funi e dei ganci di sollevamento.
- Controllo dell'integrità degli accessori di sollevamento (gabbie, bilancieri e cassoni).
- Le operazioni di movimentazione di materiali con apparecchi di sollevamento fissi e mobili devono essere effettuati da personale abilitato e coadiuvati con l'ausilio di un preposto.
- Le attrezzature di movimentazione devono essere sottoposti a controlli iniziali e periodici secondo le indicazioni fornite dal costruttore e dalla normativa vigente.

- Per il getto dei materiali i canali devono avere i seguenti requisiti:

- a) imboccatura superiore protetta per evitare cadute accidentali di persone;
- b) ogni tronco inserito in quello inferiore;
- c) eventuali raccordi, adeguatamente rinforzati;
- d) ultimo tratto inclinato, fine di ridurre la velocità di fuoriuscita del materiale;
- e) estremità inferiore sufficientemente lontana dalla struttura e dai ponti di servizio; deve inoltre essere posta ad altezza tale da evitare la formazione di polvere o di pericolosi rimbalzi di materiale;
- f) estremità inferiore posta ad altezza non superiore ai due metri dal piano di raccolta,

[Elettrocuzione]

- I lavori su parti in tensione o in prossimità di parti in tensione devono essere effettuati solo da personale competente sotto la diretta sorveglianza di un preposto.
- Disattivare le parti in tensione e bloccare l'apertura del quadro per evitare attivazioni non autorizzate.
- Verificare l'integrità delle prese, prolunghie e spine.

[Investimento da veicoli nell'area di cantiere]

- Coordinare la movimentazione dei mezzi qualora gli autisti non godano della completa visuale, evitare di fraporsi fra i mezzi e gli ostacoli ma posizionarsi sempre in posizione visibile e sicura.
- Incaricare un preposto per coordinare l'entrata/uscita dei non addetti ai lavori; provvedere alla sospensione/ripresa di eventuali lavorazioni al fine di garantire l'incolumità di mezzi e persone.

[Rumore]

- Non eseguire lavorazioni rumorose contemporaneamente nella stessa area.
- Ubicare le attrezzature rumorose lontano da vie di passaggio.
- Vigilare sull'uso degli ottoprotettori.

Misure preventive e protettive

[Caduta dall'alto e sfondamento > 2 metri]

Per la protezione dei lavoratori dalle cadute dall'alto predisporre:

- Ponte a torre su ruote (trabattelli) conforme alla norma UNI HD 1004.
- Parapetto normale con tavola fermapiè in legno a solaio o cornicione.
- Parapetto normale con elementi a tubi e giunti e tavola fermapiè a solaio o cornicione.
- Ponteggio di servizio a tubi e giunti con sottoponte di sicurezza a distanza non superiore a 2,50 metri.
- Ponte su cavalletti con impalcato in tavole di legno della sezione minima di 30 x 5 cm, poggiato su tre cavalletti, larghezza 90 cm e lunghezza 4 metri.

- Ponteggio di servizio a telai prefabbricati e piano di calpestio con tavole metalliche, sottoponte di sicurezza, controventatura sia in pianta che sui laterali.
- Copertura di botole, asole e aperture nei solai con tavolato in legno.
- Protezione delle aperture verso il vuoto o vani.
- Reti di sicurezza conformi alla norma UNI EN 1263-2003 sotto la copertura e/o i lucernari.
- Reti di sicurezza conformi alla norma UNI EN 1263-2003 collegate alle armature provvisorie dei solai.
- Sistemi combinati costituiti da parapetti di trattenuta e reti di sicurezza integrati fra loro.
- Sistemi di protezione bordi (parapetti di trattenuta provvisori) di classe A conformi alla norma EN 13374 per superfici con inclinazione non superiore a 10°.
- Sistemi di protezione bordi (parapetti di trattenuta provvisori) di classe B conformi alla norma EN 13374 per superfici con inclinazione non superiore a 30°.
- Balconi di carico per il deposito temporaneo dei materiali in quota costituito da piano di lavoro e deposito, parapetto di protezione su ogni lato libero e struttura portante a castello o a sbalzo con tubolari metallici giuntati.
- Castelli di tiro per posizionare in quota e sostenere i mezzi di sollevamento dei materiali costituiti da piano di lavoro e deposito, parapetto di protezione su ogni lato libero e sottostruttura portante metallica.
- Passerelle metalliche o in legno complete di parapetto e tavole fermapiede, per il collegamento di posti di lavoro a quote diverse allestire passerelle metalliche o in legno.

Nelle lavorazioni in assenza di apprestamenti o dove non sia possibile l'allestimento, le condizioni di sicurezza devono essere garantite con l'utilizzo di:

- Piattaforma di lavoro (cestello) su braccio idraulico e mezzo semovente.
- Ponte sviluppabile su carro.
- Scala sviluppabile su carro.

[Caduta di materiale dall'alto]

Per la protezione dei lavoratori dalla caduta di materiali sulle vie di transito o posti di lavoro predisporre:

- Impalcato di protezione dei luoghi di transito costituita da struttura tubolare metallica e copertura con tavoloni.
- Mantovana parasassi aggettante su ponteggio, con struttura di supporto in tubolari metallici giuntati, inclinazione di 30° e sporgenza 1,50 metri rispetto al piano orizzontale.
- Teli o reti traspiranti su ponteggio per contenimento polveri e materiali minuti.
- Delimitazione del perimetro esterno dell'area con rete plastificata o metallica arretrata di almeno 2 metri dal ponteggio o copertura.
- Canali di scarico a tubi telescopici per il getto dei materiali dall'alto.
- Per la movimentazione di tubazioni utilizzare bilanciere a trave predisposto per due punti o quattro di attacco regolabili in linea, funi o catene e ganci di sicurezza.
- Forca con gabbia per sollevamento di carichi unitari su pallet.
- Cassoni a sponde alte per il sollevamento di materiali minuti.
- Segregazione delle aree a rischio con transenne o reti plastificate.
- Segnaletica di sicurezza specifica del rischio per informare i lavoratori.
- Apparecchi di sollevamento adeguate ai carichi da sollevare: gru a torre, autogrù, gru su autocarro o carrelli semoventi a braccio telescopico.

[Elettrocuzione]

Per la protezione dei lavoratori dal rischio di elettrocuzione predisporre:

- Segregazioni delle aree di lavoro in cui sono presenti parti attive non protette con recinzione per impedire l'accesso ai non addetti ai lavori.
- Quadro elettrico generale e sottoquadri con prese interbloccate IP65 protette da magnete-termico in possesso dei requisiti minimi di sicurezza previsti dalla norma CEI 17-13/4 e norme tecniche pertinenti.
- Collegamento all'impianto di terra di cantiere delle attrezzature elettriche fisse, del quadro generale e dei sottoquadri.
- Schermatura delle parti attive con involucri o barriere, qualora non sia possibile la messa fuori tensione dell'impianto.
- Attrezzature isolanti per lavori su parti in tensione.
- Attrezzature elettriche portatili con marcatura IMQ e doppio isolamento e conformi alle norme vigenti in materia di sicurezza elettrica.
- Prolunghes, prese, spine, cavi, adattatori e materiale elettrico in possesso dei requisiti minimi di sicurezza previsti dalla norma CEI o norme tecniche pertinenti.
- Attrezzature elettriche portatili con tensione non superiore a 50 Volt verso terra per lavori in luoghi bagnati.

[Investimento da veicoli nell'area di cantiere]

Per la protezione dei lavoratori all'interno dell'area di cantiere:

- Tutti i veicoli siano essi da trasporto o macchine edili devono essere equipaggiati di lampeggiati e segnali acustici per essere chiaramente visibili.
- I passaggi pedonali lungo le piste di circolazione devono essere da questi separati con new jersey o reti di protezione.
- Predisporre idonea segnaletica stradale temporanea di avvertimento/pericolo.

[Rumore]

Per la protezione degli addetti dall'esposizione a rumore predisporre:

- Barriere di protezione costituite da materiale fonoassorbente.
- Utilizzo di attrezzature o macchine con basse emissioni di rumore.
- Cabina insonorizzata per i mezzi meccanici.
- Segnaletica con richiamo del pericolo e delle prescrizioni.

Misure di coordinamento**[Caduta dall'alto e sfondamento > 2 metri]**

Le scelte progettuali, le procedure, gli apprestamenti e le attrezzature devono essere messi in atto dalla ditta affidataria, che tramite il responsabile di cantiere dovrà coordinarsi con le ditte subaffidatarie in modo da rispettare quanto indicato nel piano.

[Caduta di materiale dall'alto]

Le scelte progettuali, le procedure, gli apprestamenti e le attrezzature devono essere messi in atto dalla ditta affidataria, che tramite il responsabile di cantiere dovrà coordinarsi con le ditte subaffidatarie in modo da rispettare quanto indicato nel piano.

Incaricare un preposto che coordini affinché:

- nessun lavoratore non addetto ai lavori transiti nelle zone a rischio.
- nessun lavoratore soste in prossimità dei lavori a rischio.
- non ci sia la presenza contemporanea nella stessa area di attività di sollevamento materiali con altre attività di cantiere differenti.
- non ci sia la presenza contemporanea di più attività di sollevamento con mezzi diversi nella stessa area.

[Elettrocuzione]

Le scelte progettuali, le procedure, gli apprestamenti e le attrezzature devono essere messi in atto dalla ditta affidataria, che tramite il responsabile di cantiere dovrà coordinarsi con le ditte subaffidatarie in modo da rispettare quanto indicato nel piano.

[Investimento da veicoli nell'area di cantiere]

Le scelte progettuali, le procedure, gli apprestamenti e le attrezzature devono essere messi in atto dalla ditta affidataria, che tramite il responsabile di cantiere dovrà coordinarsi con le ditte subaffidatarie in modo da rispettare quanto indicato nel piano.

Incaricare un preposto che coordini affinché:

- nessun lavoratore si trovi nel campo d'azione dei mezzi di movimentazione terra o di trasporto
- nessun lavoratore soste in prossimità dei lavori con mezzi in movimento.
- non ci sia la presenza contemporanea nella stessa area di attività con macchine in movimento ed attività diverse.
- nessun lavoratore transiti o soste nelle zone di carico o scarico dei materiali.

[Rumore]

Le scelte progettuali, le procedure, gli apprestamenti e le attrezzature devono essere messi in atto dalla ditta affidataria, che tramite il responsabile di cantiere dovrà coordinarsi con le ditte subaffidatarie in modo da rispettare quanto indicato nel piano.

Incaricare un preposto che coordini affinché:

- nessun lavoratore non addetto ai lavori transiti nelle aree ad elevata rumorosità;
- nessun lavoratore soste in prossimità di zone con utilizzo di attrezzature rumorose;
- non ci sia la presenza contemporanea di attività rumorose nella stessa area;
- non ci sia la presenza contemporanea di attività ad elevata rumorosità con altre attività differenti nella stessa area.

Tavoli e disegni tecnici esplicativi

- CADUTA UTENSILI



- CARICHI SOSPESI



- CARTELLO INQUADRAMENTO

COMUNE DI _____	PROV. DI _____
LAVORI DI _____	
CONCESSIONE N° _____	DEL _____
PROPRIETARIO _____	
PROGETTISTA _____	
COMMITTENTE _____	
DIRETTORE DEI LAVORI _____	
DIREZIONE CANTIERE _____	
ASSISTENTE TECNICO _____	
RESPONSABILE della SICUREZZA _____	
COORDINATORE della PROGETTAZIONE _____	
COORDINATORE DEI LAVORI _____	
CALCOLATORE STATICO _____	
COLLAUDATORE IN CORSO D'OPERA _____	
IMPRESA DI COSTRUZIONE _____	
SUBAPPALTI _____	
IMPIANTO ELETTRICO	_____
IMPIANTO IDRAULICO	_____
IMPIANTO GAS METANO	_____
N° PREVISTO DI LAVORATORI SUL CANTIERE _____	
N° PREVISTO DI IMPR. E LAV. AUT. SUL CANTIERE _____	
IMPORTO LAVORI _____	_____
INIZIO LAVORI _____	FINE LAVORI _____

- SEGNALI



▪ ACCESSI



▪ RECINZIONE



CRONOPROGRAMMA DEI LAVORI

ID	Nome attività'	Durata	Importo	2023				2024				2025				2026				2027											
				Set	Ott	Nov	Dic	Gen	Feb	Mar	Apr	Mag	Giu	Lug	Ago	Set	Ott	Nov	Dic	Gen	Feb	Mar	Apr	Mag	Giu	Lug	Ago	Set	Ott	Nov	Dic
1	AGGIUDICAZIONE LAVORI	126 g	0,00																												
2	GARA D'APPALTO E AFFIDAMENTO LAVORI	126 g	0,00																												
3	LAVORI	524 g	4'910'000,00					01/03/2024				LAVORI				31/03/2026															
4	DEMOLIZIONI FABBRICATI ESISTENTI	83 g	193'339,67																												
5	PREPARAZIONE DELLE AREE	14 g	41'698,70																												
6	SCAVI PER OPERE STRUTTURALI	21 g	103'161,49																												
7	OPERE IN C.A.	125 g	967'811,81																												
8	OPERE IN CARPENTERIA METALLICA	80 g	616'432,19																												
9	TAMPONATURE E TRAMEZZATURE	52 g	291'008,34																												
10	IMPERMEABILIZZAZIONE FONDAZION...	7 g	19'423,35																												
11	PACCHETTO DI COPERTURA TIPO S5 e S6	30 g	137'244,94																												
12	PACCHETTO DI COPERTURA TIPO S8	8 g	18'141,87																												
13	RIVESTIMENTO FACCIATA PALESTRA	76 g	284'850,11																												
14	OPERE DA LATTONIERE	7 g	15'225,07																												
15	COIBENTAZIONE DEL SOLAIO CONTROTERRA	16 g	94'971,39																												
16	PAVIMENTAZIONE INTERNA IN CEME...	11 g	42'407,20																												
17	PAVIMENTAZIONE INTERNA IN LINOLEUM	48 g	165'319,40																												
18	PAVIMENTAZIONE MARCIAPIEDE IN CEME...	8 g	15'805,12																												
19	ZOCCOLINI E RIVESTIMENTO BAGNI	16 g	41'485,56																												
20	CONTROSOFFITTO	82 g	221'914,52																												
21	OPERE DI FINITURA INTERNE	33 g	38'077,01																												
22	OPERE DA FABBRO	7 g	10'781,73																												
23	INFISSI INTERNI	8 g	28'665,66																												
24	INFISSI ESTERNI	41 g	271'349,58																												
25	SISTEMAZIONE ESTERNA	3 g	4'571,40																												
26	ASCENSORE	23 g	49'740,00																												
27	IMPIANTI MECCANICI	225 g	582'621,39																												
28	IMPIANTI ELETTRICI E SPECIALI	269 g	539'885,87																												
29	LAVORAZIONI IN ECONOMIA	524 g	43'066,63																												
30	OPERE PER LA SICUREZZA	524 g	71'000,00																												
31	COLLAUDO	60 g	0,00																												
32	COLLAUDO E CONSEGNA DELLE OPERE	60 g	0,00																												

INTERFERENZE TRA LE LAVORAZIONI*(2.1.2 lett. e E lett. i); 2.3.1; 2.3.2; 2.3.3)***Premessa:**

Qualora durante le lavorazioni si dovessero presentare situazioni di rischio interferenziale causato dall'evolversi delle situazioni di cantiere e pertanto non previsto in fase progettuale, sarà compito e responsabilità dei rispettivi preposti delle imprese avvisare il CSE affinché possa organizzare una riunione di cantiere al fine di riprogrammare e coordinare le nuove fasi interferenziali.

Resta inteso che in caso di pericolo grave o imminente sarà compito dei rispettivi preposti delle imprese esecutrici sospendere immediatamente le lavorazioni ed avvisare la Direzione Lavori ed il CSE.

SFASAMENTO SPAZIALE – PRESCRIZIONI OPERATIVE VALIDE PER TUTTE LE FASI IN CUI E' PRESENTE TALE PRESCRIZIONE

Sarà compito e responsabilità delle imprese affidatarie coordinarsi tra loro e con le rispettive imprese in sub-appalto, in maniera tale da evitare di eseguire lavorazioni nelle stesse aree del cantiere, al fine di eliminare o ridurre i rischi interferenziali.

SFASAMENTO TEMPORALE – PRESCRIZIONI OPERATIVE VALIDE PER TUTTE LE FASI IN CUI E' PRESENTE TALE PRESCRIZIONE

Sarà compito e responsabilità delle imprese affidatarie coordinarsi tra loro e con le rispettive imprese in sub-appalto, in maniera tale da evitare di eseguire lavorazioni negli stessi archi temporali, al fine di eliminare o ridurre i rischi interferenziali.

Fase interferenza lavorazioni	Sfasamento spaziale	Sfasamento temporale
Allestimento cantiere Preparazione, delimitazione e sgombero area	<input type="checkbox"/>	<input checked="" type="checkbox"/>
Preparazione, delimitazione e sgombero area Demolizione di strutture a macchina	<input type="checkbox"/>	<input checked="" type="checkbox"/>
Demolizione di strutture a macchina Scavi di sbancamento a macchina	<input type="checkbox"/>	<input checked="" type="checkbox"/>
Scavi di sbancamento a macchina Fondazioni tipo platea	<input type="checkbox"/>	<input checked="" type="checkbox"/>
Fondazioni tipo platea Posa isolamento a "IGLOO"	<input type="checkbox"/>	<input checked="" type="checkbox"/>
Posa isolamento a "IGLOO" Massetti e sottofondi	<input type="checkbox"/>	<input checked="" type="checkbox"/>
Massetti e sottofondi Setti/pilastrini in C.A.	<input type="checkbox"/>	<input checked="" type="checkbox"/>
Setti/pilastrini in C.A. Travi in C.A.	<input checked="" type="checkbox"/>	<input type="checkbox"/>
Travi in C.A. Scale in cls armato gettato in opera	<input checked="" type="checkbox"/>	<input type="checkbox"/>

Scale in cls armato gettato in opera Realizzazione solaio	<input checked="" type="checkbox"/>	<input type="checkbox"/>
Realizzazione solaio Strutture in calcestruzzo	<input checked="" type="checkbox"/>	<input type="checkbox"/>
Strutture in calcestruzzo Posa di travi e pilastri in acciaio	<input type="checkbox"/>	<input checked="" type="checkbox"/>
Posa di travi e pilastri in acciaio Posa di scala esterna metallica	<input checked="" type="checkbox"/>	<input type="checkbox"/>
Posa di scala esterna metallica Copertura metallica	<input checked="" type="checkbox"/>	<input type="checkbox"/>
Copertura metallica Copertura in latero cemento	<input checked="" type="checkbox"/>	<input type="checkbox"/>
Copertura in latero cemento Isolamento coperture	<input checked="" type="checkbox"/>	<input type="checkbox"/>
Isolamento coperture Impermeabilizzazione coperture con guaina bituminosa	<input checked="" type="checkbox"/>	<input type="checkbox"/>
Impermeabilizzazione coperture con guaina bituminosa Posa in opera di rivestimenti in metallo	<input checked="" type="checkbox"/>	<input type="checkbox"/>
Posa in opera di rivestimenti in metallo Posa lattonerie	<input checked="" type="checkbox"/>	<input type="checkbox"/>
Posa lattonerie Divisori in laterizio	<input checked="" type="checkbox"/>	<input type="checkbox"/>
Divisori in laterizio Divisori in alluminio e vetro	<input checked="" type="checkbox"/>	<input type="checkbox"/>
Divisori in alluminio e vetro Opere in cartongesso	<input checked="" type="checkbox"/>	<input type="checkbox"/>
Opere in cartongesso Intonaco interno con macchina intonacatrice	<input checked="" type="checkbox"/>	<input type="checkbox"/>
Intonaco interno con macchina intonacatrice Impermeabilizzazione pavimenti	<input checked="" type="checkbox"/>	<input type="checkbox"/>
Impermeabilizzazione pavimenti Isolamento solai	<input checked="" type="checkbox"/>	<input type="checkbox"/>

Isolamento solai Montaggio infissi	<input checked="" type="checkbox"/>	<input type="checkbox"/>
Montaggio infissi Assistenze impianti	<input checked="" type="checkbox"/>	<input type="checkbox"/>
Assistenze impianti Realizzazione impianto elettrico e di terra	<input checked="" type="checkbox"/>	<input type="checkbox"/>
Assistenze impianti Realizzazione impianto idrico-sanitario	<input checked="" type="checkbox"/>	<input type="checkbox"/>
Assistenze impianti Installazione impianti di fonia e dati in rete	<input checked="" type="checkbox"/>	<input type="checkbox"/>
Assistenze impianti Lavori installazione impianto di rilevazione antincendio	<input checked="" type="checkbox"/>	<input type="checkbox"/>
Assistenze impianti Impianto di climatizzazione completo	<input checked="" type="checkbox"/>	<input type="checkbox"/>
Assistenze impianti Impianto ascensore elettrico	<input checked="" type="checkbox"/>	<input type="checkbox"/>
Assistenze impianti Pannelli fv su copertura piana	<input checked="" type="checkbox"/>	<input type="checkbox"/>
Assistenze impianti Pavimenti, battiscopa e rivestimenti di varia natura	<input checked="" type="checkbox"/>	<input type="checkbox"/>
Realizzazione impianto elettrico e di terra Realizzazione impianto idrico-sanitario	<input checked="" type="checkbox"/>	<input type="checkbox"/>
Realizzazione impianto elettrico e di terra Installazione impianti di fonia e dati in rete	<input checked="" type="checkbox"/>	<input type="checkbox"/>
Realizzazione impianto elettrico e di terra Lavori installazione impianto di rilevazione antincendio	<input checked="" type="checkbox"/>	<input type="checkbox"/>
Realizzazione impianto elettrico e di terra Impianto di climatizzazione completo	<input checked="" type="checkbox"/>	<input type="checkbox"/>
Realizzazione impianto elettrico e di terra Impianto ascensore elettrico	<input checked="" type="checkbox"/>	<input type="checkbox"/>
Realizzazione impianto elettrico e di terra Pannelli fv su copertura piana	<input checked="" type="checkbox"/>	<input type="checkbox"/>

Realizzazione impianto idrico-sanitario Installazione impianti di fonia e dati in rete	<input checked="" type="checkbox"/>	<input type="checkbox"/>
Realizzazione impianto idrico-sanitario Lavori installazione impianto di rilevazione antincendio	<input checked="" type="checkbox"/>	<input type="checkbox"/>
Realizzazione impianto idrico-sanitario Impianto di climatizzazione completo	<input checked="" type="checkbox"/>	<input type="checkbox"/>
Realizzazione impianto idrico-sanitario Impianto ascensore elettrico	<input checked="" type="checkbox"/>	<input type="checkbox"/>
Realizzazione impianto idrico-sanitario Pannelli fv su copertura piana	<input checked="" type="checkbox"/>	<input type="checkbox"/>
Installazione impianti di fonia e dati in rete Lavori installazione impianto di rilevazione antincendio	<input checked="" type="checkbox"/>	<input type="checkbox"/>
Installazione impianti di fonia e dati in rete Impianto di climatizzazione completo	<input checked="" type="checkbox"/>	<input type="checkbox"/>
Installazione impianti di fonia e dati in rete Impianto ascensore elettrico	<input checked="" type="checkbox"/>	<input type="checkbox"/>
Installazione impianti di fonia e dati in rete Pannelli fv su copertura piana	<input checked="" type="checkbox"/>	<input type="checkbox"/>
Lavori installazione impianto di rilevazione antincendio Impianto di climatizzazione completo	<input checked="" type="checkbox"/>	<input type="checkbox"/>
Lavori installazione impianto di rilevazione antincendio Impianto ascensore elettrico	<input checked="" type="checkbox"/>	<input type="checkbox"/>
Lavori installazione impianto di rilevazione antincendio Pannelli fv su copertura piana	<input checked="" type="checkbox"/>	<input type="checkbox"/>
Impianto di climatizzazione completo Impianto ascensore elettrico	<input checked="" type="checkbox"/>	<input type="checkbox"/>
Impianto di climatizzazione completo Pannelli fv su copertura piana	<input checked="" type="checkbox"/>	<input type="checkbox"/>
Impianto ascensore elettrico Pannelli fv su copertura piana	<input checked="" type="checkbox"/>	<input type="checkbox"/>
Pavimenti, battiscopa e rivestimenti di varia natura Montaggio idro-sanitari e accessori vari	<input checked="" type="checkbox"/>	<input type="checkbox"/>

Montaggio idro-sanitari e accessori vari Tinteggiatura pareti e soffitti a rullo/pennello	<input checked="" type="checkbox"/>	<input type="checkbox"/>
Tinteggiatura pareti e soffitti a rullo/pennello Installazione apparecchiature elettriche	<input checked="" type="checkbox"/>	<input type="checkbox"/>
Installazione apparecchiature elettriche Scavi a sezione obbligata eseguiti con mezzo	<input checked="" type="checkbox"/>	<input type="checkbox"/>
Scavi a sezione obbligata eseguiti con mezzo Posa tubi e opere prefabbricate per allacciamento impianti agli enti	<input type="checkbox"/>	<input checked="" type="checkbox"/>
Posa tubi e opere prefabbricate per allacciamento impianti agli enti Rinterro di scavo con mezzo meccanico	<input type="checkbox"/>	<input checked="" type="checkbox"/>
Rinterro di scavo con mezzo meccanico Marciapiedi	<input checked="" type="checkbox"/>	<input type="checkbox"/>
Marciapiedi Pavimentazioni aree esterne	<input checked="" type="checkbox"/>	<input type="checkbox"/>
Pavimentazioni aree esterne Muretti di recinzione in calcestruzzo armato	<input checked="" type="checkbox"/>	<input type="checkbox"/>
Muretti di recinzione in calcestruzzo armato Recinzione e cancello metallici	<input checked="" type="checkbox"/>	<input type="checkbox"/>
Recinzione e cancello metallici Opere di giardinaggio	<input checked="" type="checkbox"/>	<input type="checkbox"/>
Opere di giardinaggio Smantellamento dell'area di cantiere	<input type="checkbox"/>	<input checked="" type="checkbox"/>
Smantellamento dell'area di cantiere Smobilizzo cantiere	<input checked="" type="checkbox"/>	<input type="checkbox"/>

PROCEDURE COMPLEMENTARI O DI DETTAGLIO DA ESPlicitARE NEL POS
(2.1.3)

Vanno indicate, ove il coordinatore lo ritenga necessario per una o più specifiche fasi lavoro, eventuali procedure complementari o di dettaglio da esplicitare nel POS dell'impresa esecutrice. Tali procedure, normalmente, non devono comprendere elementi che costituiscono costo della sicurezza e vanno successivamente validate all'atto della verifica dell'idoneità del POS.

Sono previste procedure: ☐ SI ☒ NO

MISURE DI COORDINAMENTO RELATIVE ALL'USO COMUNE DI APPRESTAMENTI, ATTREZZATURE, INFRASTRUTTURE, MEZZI E SERVIZI DI PROTEZIONE COLLETTIVA

SCHEDA: Depositi di attrezzature e materiali di cantiere

Fase di pianificazione
(2.1.2 lett. f)

Categoria: Infrastrutture

Descrizione: Individuazione generica di aree di deposito di attrezzature e di stoccaggio materiali.

Misure di coordinamento (2.3.4):

La predisposizione delle misure preventive e protettive rimangono essenzialmente in capo alla ditta affidataria che tramite il responsabile di cantiere dovrà coordinarsi con le ditte subaffidatarie in modo da rispettare quanto indicato nel piano.

Il preposto dall'impresa affidataria deve verificare all'inizio e alla fine di ogni turno lavorativo ed avvertire il responsabile di cantiere o titolare in caso di anomalie riscontrate:

- la stabilità dei materiali stoccati.
- la stabilità delle attrezzature.
- l'integrità dell'impalcatura di protezione delle postazioni fisse di lavoro.
- l'integrità della segnaletica di sicurezza.

SCHEDA: Depositi esterni di materiali in cantiere

Fase di pianificazione
(2.1.2 lett. f)

Categoria: Infrastrutture

Descrizione: Individuazione di aree esterne al cantiere per il deposito e lo stoccaggio materiali da utilizzare nelle diverse lavorazioni.

Misure di coordinamento (2.3.4):

La predisposizione delle misure preventive e protettive rimangono essenzialmente in capo alla ditta affidataria che tramite il responsabile di cantiere dovrà coordinarsi con le ditte subaffidatarie in modo da rispettare quanto indicato nel piano.

Il preposto dall'impresa affidataria deve verificare all'inizio e alla fine di ogni turno lavorativo ed avvertire il responsabile di cantiere o titolare in caso di anomalie riscontrate:

- la stabilità dei materiali stoccati.
- l'integrità della segnaletica di sicurezza e della delimitazione.

SCHEDA: Gru a torre

Fase di pianificazione
(2.1.2 lett. f)

Categoria: Impianti

Descrizione: Dislocazione della gru a torre di cantiere.

Misure di coordinamento (2.3.4):

La predisposizione delle misure sopra elencate rimangono essenzialmente in capo alla ditta affidataria che tramite il responsabile di cantiere dovrà coordinarsi con le ditte subaffidatarie in modo da rispettare quanto riportato sopra.

SCHEDA: Impianto elettrico con allaccio al gestore	
Fase di pianificazione (2.1.2 lett. f)	
Categoria: Impianti	Descrizione: Impianto elettrico con allaccio al gestore.
<p>Misure di coordinamento (2.3.4): Gli impianti elettrici, devono essere realizzati, a totale carico dell'Impresa Affidataria, da parte di ditta qualificata in possesso dei requisiti di legge che, al termine dei lavori, rilascerà la dichiarazione di conformità ai sensi del D.M. n. 37/08.</p> <p>La predisposizione delle misure preventive e protettive rimangono essenzialmente in capo alla ditta affidataria che tramite il responsabile di cantiere dovrà coordinarsi con le ditte subaffidatarie in modo da rispettare quanto indicato nel piano.</p> <p>Il preposto dall'impresa affidataria deve verificare all'inizio e alla fine di ogni turno lavorativo ed avvertire il responsabile di cantiere o titolare in caso di anomalie riscontrate: - l'integrità e il funzionamento dell'impianto elettrico.</p>	

SCHEDA: Locale spogliatoio	
Fase di pianificazione (2.1.2 lett. f)	
Categoria: Presidi igienico sanitari	Descrizione: Locale spogliatoio con servizi igienici annessi.
<p>Misure di coordinamento (2.3.4): La predisposizione delle misure preventive e protettive rimangono essenzialmente in capo alla ditta affidataria che tramite il responsabile di cantiere dovrà coordinarsi con le ditte subaffidatarie in modo da rispettare quanto indicato nel piano.</p> <p>Il preposto dall'impresa affidataria deve verificare all'inizio e alla fine di ogni turno lavorativo ed avvertire il responsabile di cantiere o titolare in caso di anomalie riscontrate: - la pulizia e l'igiene del locale e degli arredi.</p>	

SCHEDA: Modalità di accesso di mezzi fornitura materiali	
Fase di pianificazione (2.1.2 lett. f)	
Categoria: Infrastrutture	Descrizione: Modalità di accesso di mezzi per la fornitura dei materiali.
<p>Misure di coordinamento (2.3.4): La predisposizione di tali misure ed apprestamenti rimangono essenzialmente in capo alla ditta affidataria che dovrà coordinarsi con le ditte subaffidatarie in modo da rispettare quanto riportato sopra.</p> <p>Il capo cantiere o un lavoratore incaricato dall'impresa esecutrice deve:</p> <ul style="list-style-type: none"> - assistere il lavoratore dell'impresa fornitrice nelle sue attività indirizzando il mezzo con segnali convenzionali, fino al termine delle manovre necessarie al posizionamento nel punto dello scarico o nella piazzola appositamente predisposta; - verificare la viabilità del cantiere, intesa come adeguatezza delle vie di transito e delle sue aree di manovra a sostenere il peso del mezzo in transito al fine di evitare cedimenti del terreno. Particolare attenzione deve essere posta ai terreni di riporto che possono inficiare la stabilità del terreno e alla non transitabilità sopra a aree sopra tubazioni sotterranee e a linee elettriche interrato; - mantenere le vie di transito pulite e sgombre da residui di materiali che possono costituire pericolo per il passaggio del mezzo; - impedire l'ingresso del mezzo quando c'è pericolo di ingorgo; 	

- far posizionare il mezzo a distanza di sicurezza da linee elettriche aeree non protette e con parti attive in tensione. La distanza di sicurezza deve essere tale che non possono avvenire contatti diretti e scariche pericolose per le persone tenendo conto del tipo di lavorazione (uso di gru su autocarro, pompa calcestruzzo) delle attrezzature usate e delle tensioni presenti e comunque non deve essere inferiore ai limiti di cui all'allegato IX del D.lgs. 81/08 (5 o 7 metri)
- individuare come luogo deputato allo scarico un'area che abbia pendenza adeguata alle caratteristiche del mezzo.

SCHEDA: Presidi antincendio e servizi di emergenza

Fase di pianificazione
(2.1.2 lett. f)

Categoria: Mezzi e servizi di protezione collettiva**Descrizione:** Presidi antincendio per la gestione delle emergenze antincendio.**Misure di coordinamento (2.3.4):**

La predisposizione delle misure preventive e protettive rimangono essenzialmente in capo alla ditta affidataria che tramite il responsabile di cantiere dovrà coordinarsi con le ditte subaffidatarie in modo da rispettare quanto indicato nel piano.

Il preposto dall'impresa affidataria deve verificare all'inizio e alla fine di ogni turno lavorativo ed avvertire il responsabile di cantiere o titolare in caso di anomalie riscontrate:

- l'integrità del presidio antincendio.
- il funzionamento del mezzo di comunicazione.

SCHEDA: Presidi di primo soccorso

Fase di pianificazione
(2.1.2 lett. f)

Categoria: Mezzi e servizi di protezione collettiva**Descrizione:** Presidi sanitari per la gestione delle emergenze di primo soccorso.**Misure di coordinamento (2.3.4):**

La predisposizione delle misure preventive e protettive rimangono essenzialmente in capo alla ditta affidataria che tramite il responsabile di cantiere dovrà coordinarsi con le ditte subaffidatarie in modo da rispettare quanto indicato nel piano.

Il preposto dall'impresa affidataria deve verificare all'inizio e alla fine di ogni turno lavorativo ed avvertire il responsabile di cantiere o titolare in caso di anomalie riscontrate:

- l'integrità del presidio sanitario.
- il funzionamento del mezzo di comunicazione.

SCHEDA: Recinzione generale e accessi da realizzare

Fase di pianificazione
(2.1.2 lett. f)

Categoria: Infrastrutture**Descrizione:** Modalità da seguire per la recinzione, gli accessi e le segnalazioni del cantiere.**Misure di coordinamento (2.3.4):**

La predisposizione delle misure preventive e protettive rimangono essenzialmente in capo alla ditta affidataria che tramite il responsabile di cantiere dovrà coordinarsi con le ditte subaffidatarie in modo da rispettare quanto indicato nel piano.

Il preposto dall'impresa affidataria deve verificare all'inizio e alla fine di ogni turno lavorativo ed avvertire il responsabile di cantiere o titolare in caso di anomalie riscontrate:

- l'integrità della recinzione generale e la chiusura degli accessi.
- l'integrità delle protezioni allestite all'interno del cantiere per impedire il transito o il lavoro in aree pericolose.
- l'integrità della segnaletica di sicurezza.

SCHEDA: Segnaletica di sicurezza

Fase di pianificazione
(2.1.2 lett. f)

Categoria: Mezzi e servizi di protezione collettiva**Descrizione:** Segnaletica di sicurezza.**Misure di coordinamento (2.3.4):**

La predisposizione delle misure preventive e protettive rimangono essenzialmente in capo alla ditta affidataria che tramite il responsabile di cantiere dovrà coordinarsi con le ditte subaffidatarie in modo da rispettare quanto indicato nel piano.

Il preposto dall'impresa affidataria deve verificare all'inizio e alla fine di ogni turno lavorativo ed avvertire il responsabile di cantiere o titolare in caso di anomalie riscontrate:

- l'integrità della segnaletica di sicurezza.

SCHEDA: Servizi igienico sanitari

Fase di pianificazione
(2.1.2 lett. f)

Categoria: Presidi igienico sanitari**Descrizione:** Servizi igienico sanitari.**Misure di coordinamento (2.3.4):**

La predisposizione delle misure preventive e protettive rimangono essenzialmente in capo alla ditta affidataria che tramite il responsabile di cantiere dovrà coordinarsi con le ditte subaffidatarie in modo da rispettare quanto indicato nel piano.

Il preposto dall'impresa affidataria deve verificare all'inizio e alla fine di ogni turno lavorativo ed avvertire il responsabile di cantiere o titolare in caso di anomalie riscontrate:

- la pulizia e l'igiene dei servizi igienici.

SCHEDA: Viabilità pedonale e veicolare promiscua esistente

Fase di pianificazione
(2.1.2 lett. f)

Categoria: Infrastrutture**Descrizione:** Viabilità principale di cantiere pedonale e veicolare esistente ad uso promiscuo.**Misure di coordinamento (2.3.4):**

La predisposizione delle misure preventive e protettive rimangono essenzialmente in capo alla ditta affidataria che tramite il responsabile di cantiere dovrà coordinarsi con le ditte subaffidatarie in modo da rispettare quanto indicato nel piano.

Il preposto dall'impresa affidataria deve verificare all'inizio e alla fine di ogni turno lavorativo ed avvertire il responsabile di cantiere o titolare in caso di anomalie riscontrate:

- il mantenimento delle vie in buono stato di conservazione ovvero privo di buche o cedimenti.
- il mantenimento delle vie di transito libere da materiali.
- il mantenimento delle vie di transito libere da cavi elettrici.
- l'integrità della segnaletica di sicurezza.
- l'integrità delle delimitazioni delle aree a rischio.
- l'integrità degli apprestamenti allestiti contro la caduta dei materiali dall'alto.

SCHEDA: Zone carico e scarico su aree interne di cantiere	
Fase di pianificazione (2.1.2 lett. f)	
Categoria: Infrastrutture	Descrizione: Dislocazione delle zone di carico e scarico su aree interne di cantiere.
Misure di coordinamento (2.3.4): La predisposizione delle misure preventive e protettive rimangono essenzialmente in capo alla ditta affidataria che tramite il responsabile di cantiere dovrà coordinarsi con le ditte subaffidatarie in modo da rispettare quanto indicato nel piano. Il preposto dall'impresa affidataria deve verificare all'inizio e alla fine di ogni turno lavorativo ed avvertire il responsabile di cantiere o titolare in caso di anomalie riscontrate: - la stabilità dei materiali depositati temporaneamente. - l'integrità della segnaletica di sicurezza. - l'integrità delle delimitazioni.	

SCHEDA: Accessori per sollevamento	
Fase di pianificazione (2.1.2 lett. f)	
Categoria: Attrezzature	Descrizione:
Fase/i d'utilizzo o lavorazioni: Copertura in latero cemento Copertura metallica Fondazioni tipo platea Realizzazione solaio	

SCHEDA: Autobetoniera	
Fase di pianificazione (2.1.2 lett. f)	
Categoria: Macchine	Descrizione: Uso di autobetoniera.
Fase/i d'utilizzo o lavorazioni: Copertura in latero cemento Fondazioni tipo platea Massetti e sottofondi Muretti di recinzione in calcestruzzo armato Posa di travi e pilastri in acciaio Realizzazione solaio Scale in cls armato gettato in opera Setti/pilastri in C.A. Strutture in calcestruzzo Travi in C.A.	

SCHEDA: Autocarro	
Fase di pianificazione (2.1.2 lett. f)	
Categoria: Macchine	Descrizione: Uso di autocarro.
Fase/i d'utilizzo o lavorazioni: Assistenze impianti Demolizione di strutture a macchina	

SCHEDA: Autocarro con gru	
Fase di pianificazione (2.1.2 lett. f)	
Categoria: Macchine	Descrizione:
Fase/i d'utilizzo o lavorazioni: Copertura metallica Fondazioni tipo platea Isolamento coperture Isolamento solai Opere di giardinaggio Pannelli fv su copertura piana Posa di scala esterna metallica Posa di travi e pilastri in acciaio Recinzione e cancello metallici Travi in C.A.	

SCHEDA: Autogrù	
Fase di pianificazione (2.1.2 lett. f)	
Categoria: Macchine	Descrizione: Uso di autogrù.
Fase/i d'utilizzo o lavorazioni: Posa di travi e pilastri in acciaio Travi in C.A.	

SCHEDA: Autopompa per calcestruzzo	
Fase di pianificazione (2.1.2 lett. f)	
Categoria: Macchine	Descrizione:
Fase/i d'utilizzo o lavorazioni: Copertura in latero cemento Fondazioni tipo platea Massetti e sottofondi Muretti di recinzione in calcestruzzo armato Posa di travi e pilastri in acciaio Realizzazione solaio Travi in C.A.	

SCHEDA: Avvitatore a batteria	
Fase di pianificazione (2.1.2 lett. f)	
Categoria: Attrezzature	Descrizione:
Fase/i d'utilizzo o lavorazioni: Copertura metallica Divisori in alluminio e vetro Impianto ascensore elettrico Installazione apparecchiature elettriche Montaggio infissi Opere in cartongesso Pannelli fv su copertura piana Posa di scala esterna metallica Posa in opera di rivestimenti in metallo Posa lattonerie	

SCHEDA: Avvitatore elettrico	
Fase di pianificazione (2.1.2 lett. f)	
Categoria: Attrezzature	Descrizione: Utilizzo di avvitatore elettrico.
Fase/i d'utilizzo o lavorazioni: Installazione impianti di fonia e dati in rete Lavori installazione impianto di rilevazione antincendio Montaggio idro-sanitari e accessori vari Posa di scala esterna metallica	

SCHEDA: Betoniera a bicchiere	
Fase di pianificazione (2.1.2 lett. f)	
Categoria: Attrezzature	Descrizione: Utilizzo di betoniera a bicchiere.
Fase/i d'utilizzo o lavorazioni: Divisori in laterizio Marciapiedi Massetti e sottofondi Pavimentazioni aree esterne Pavimenti, battiscopa e rivestimenti di varia natura Preparazione, delimitazione e sgombero area	

SCHEDA: Cacciavite	
Fase di pianificazione (2.1.2 lett. f)	
Categoria: Utensili	Descrizione:
Fase/i d'utilizzo o lavorazioni: Divisori in alluminio e vetro Montaggio infissi	

SCHEDA: Escavatore con martello demolitore	
Fase di pianificazione (2.1.2 lett. f)	
Categoria: Macchine	Descrizione: Uso di escavatore con martello demolitore.
Fase/i d'utilizzo o lavorazioni: Demolizione di strutture a macchina Scavi a sezione obbligata eseguiti con mezzo	

SCHEDA: Gru a torre a rotazione alta	
Fase di pianificazione (2.1.2 lett. f)	
Categoria: Macchine	Descrizione:
Fase/i d'utilizzo o lavorazioni: Preparazione, delimitazione e sgombero area Setti/pilastrini in C.A. Strutture in calcestruzzo	

SCHEDA: Gruppo elettrogeno	
Fase di pianificazione (2.1.2 lett. f)	
Categoria: Attrezzature	Descrizione: Utilizzo di gruppo elettrogeno.
Fase/i d'utilizzo o lavorazioni: Preparazione, delimitazione e sgombero area Smantellamento dell'area di cantiere	

SCHEDA: Martello	
Fase di pianificazione (2.1.2 lett. f)	
Categoria: Utensili	Descrizione:
Fase/i d'utilizzo o lavorazioni: Assistenze impianti Copertura in latero cemento	

SCHEDA: Martello demolitore elettrico	
Fase di pianificazione (2.1.2 lett. f)	
Categoria: Attrezzature	Descrizione: Utilizzo del martello demolitore.
Fase/i d'utilizzo o lavorazioni: Assistenze impianti Marciapiedi Preparazione, delimitazione e sgombero area	

SCHEDA: Mini escavatore	
Fase di pianificazione (2.1.2 lett. f)	
Categoria: Macchine	Descrizione:
Fase/i d'utilizzo o lavorazioni: Marciapiedi Posa tubi e opere prefabbricate per allacciamento impianti agli enti Rinterro di scavo con mezzo meccanico Scavi a sezione obbligata eseguiti con mezzo	

SCHEDA: Pala	
Fase di pianificazione (2.1.2 lett. f)	
Categoria: Utensili	Descrizione:
Fase/i d'utilizzo o lavorazioni: Assistenze impianti Pavimentazioni aree esterne	

SCHEDA: Pala meccanica caricatrice	
Fase di pianificazione (2.1.2 lett. f)	
Categoria: Macchine	Descrizione:
Fase/i d'utilizzo o lavorazioni: Demolizione di strutture a macchina Rinterro di scavo con mezzo meccanico Scavi a sezione obbligata eseguiti con mezzo Scavi di sbancamento a macchina	

SCHEDA: Piegaferro	
Fase di pianificazione (2.1.2 lett. f)	
Categoria: Attrezzature	Descrizione:
Fase/i d'utilizzo o lavorazioni: Muretti di recinzione in calcestruzzo armato Realizzazione solaio Scale in cls armato gettato in opera Setti/pilastrini in C.A. Strutture in calcestruzzo	

SCHEDA: Pulisci tavole	
Fase di pianificazione (2.1.2 lett. f)	
Categoria: Attrezzature	Descrizione:
Fase/i d'utilizzo o lavorazioni: Copertura in latero cemento Fondazioni tipo platea Posa di travi e pilastri in acciaio Realizzazione solaio Scale in cls armato gettato in opera Setti/pilastri in C.A. Strutture in calcestruzzo Travi in C.A.	

SCHEDA: Puntelli regolabili	
Fase di pianificazione (2.1.2 lett. f)	
Categoria: Attrezzature	Descrizione:
Fase/i d'utilizzo o lavorazioni: Copertura in latero cemento Realizzazione solaio Scale in cls armato gettato in opera	

SCHEDA: Sega a disco per metalli	
Fase di pianificazione (2.1.2 lett. f)	
Categoria: Attrezzature	Descrizione: Uso di sega a disco per il taglio dei metalli.
Fase/i d'utilizzo o lavorazioni: Copertura metallica Opere in cartongesso Posa in opera di rivestimenti in metallo Recinzione e cancello metallici	

SCHEDA: Sega circolare	
Fase di pianificazione (2.1.2 lett. f)	
Categoria: Attrezzature	Descrizione: Uso della sega circolare.
Fase/i d'utilizzo o lavorazioni: Copertura in latero cemento Muretti di recinzione in calcestruzzo armato Pavimentazioni aree esterne Pavimenti, battiscopa e rivestimenti di varia natura Posa di travi e pilastri in acciaio Travi in C.A.	

SCHEDA: Sega circolare portatile	
Fase di pianificazione (2.1.2 lett. f)	
Categoria: Attrezzature	Descrizione:
Fase/i d'utilizzo o lavorazioni: Divisori in alluminio e vetro Fondazioni tipo platea Realizzazione solaio Scale in cls armato gettato in opera Setti/pilastrini in C.A. Strutture in calcestruzzo	

SCHEDA: Smerigliatore orbitale o flessibile	
Fase di pianificazione (2.1.2 lett. f)	
Categoria: Attrezzature	Descrizione:
Fase/i d'utilizzo o lavorazioni: Copertura metallica Divisori in laterizio Marciapiedi Opere in cartongesso Pavimenti, battiscopa e rivestimenti di varia natura Posa di scala esterna metallica Posa in opera di rivestimenti in metallo Posa tubi e opere prefabbricate per allacciamento impianti agli enti Realizzazione impianto elettrico e di terra Realizzazione impianto idrico-sanitario	

SCHEDA: Tenaglie	
Fase di pianificazione (2.1.2 lett. f)	
Categoria: Utensili	Descrizione:
Fase/i d'utilizzo o lavorazioni: Fondazioni tipo platea Posa di travi e pilastrini in acciaio Realizzazione solaio Travi in C.A.	

SCHEDA: Trapano elettrico	
Fase di pianificazione (2.1.2 lett. f)	
Categoria: Attrezzature	Descrizione: Uso di trapano elettrico.
Fase/i d'utilizzo o lavorazioni: Impianto ascensore elettrico Impianto di climatizzazione completo	

SCHEDA: Utensili elettrici portatili	
Fase di pianificazione (2.1.2 lett. f)	
Categoria: Attrezzature	Descrizione: Utilizzo di utensili elettrici portatili.
Fase/i d'utilizzo o lavorazioni: Copertura in latero cemento Divisori in alluminio e vetro	

SCHEDA: Utensili manuali	
Fase di pianificazione (2.1.2 lett. f)	
Categoria: Utensili	Descrizione:
Fase/i d'utilizzo o lavorazioni: Demolizione di strutture a macchina Impermeabilizzazione pavimenti Isolamento coperture Isolamento solai Pannelli fv su copertura piana Posa isolamento a "IGLOO" Posa tubi e opere prefabbricate per allacciamento impianti agli enti Realizzazione impianto elettrico e di terra Realizzazione impianto idrico-sanitario Tinteggiatura pareti e soffitti a rullo/pennello	

SCHEDA: Vibratore per calcestruzzo	
Fase di pianificazione (2.1.2 lett. f)	
Categoria: Attrezzature	Descrizione:
Fase/i d'utilizzo o lavorazioni: Copertura in latero cemento Fondazioni tipo platea Posa di travi e pilastri in acciaio Realizzazione solaio Scale in cls armato gettato in opera Setti/pilastri in C.A. Strutture in calcestruzzo Travi in C.A.	

SCHEDA: Armature scavi	
Fase di pianificazione (2.1.2 lett. f)	
Categoria: Sicurezza	Descrizione:
Fase/i d'utilizzo o lavorazioni: Scavi a sezione obbligata eseguiti con mezzo Scavi di sbancamento a macchina	

SCHEDA: Casseforme metalliche verticali	
Fase di pianificazione (2.1.2 lett. f)	
Categoria: Costruzione	Descrizione: Realizzazione di casseformi metalliche per pareti.
Fase/i d'utilizzo o lavorazioni: Setti/pilastrini in C.A. Strutture in calcestruzzo	

SCHEDA: Intavolati	
Fase di pianificazione (2.1.2 lett. f)	
Categoria: Sicurezza	Descrizione: Realizzazione di protezioni (impalcati) contro la caduta di materiali e persone dall'alto.
Fase/i d'utilizzo o lavorazioni: Demolizione di strutture a macchina Intonaco interno con macchina intonacatrice Massetti e sottofondi	

SCHEDA: Parapetto provvisorio in legno	
Fase di pianificazione (2.1.2 lett. f)	
Categoria: Sicurezza	Descrizione: Formazione di parapetto regolamentare.
Fase/i d'utilizzo o lavorazioni: Copertura in latero cemento Pannelli fv su copertura piana Scale in cls armato gettato in opera Scavi a sezione obbligata eseguiti con mezzo Scavi di sbancamento a macchina	

SCHEDA: Ponte su ruote	
Fase di pianificazione (2.1.2 lett. f)	
Categoria: Servizio	Descrizione: Il lavoro comprende: - delimitazione e regolamentazione dell'area di montaggio; - deposito provvisorio elementi; - montaggio ponte su ruote; - allontanamento mezzi e sistemazione finale.
Fase/i d'utilizzo o lavorazioni: Impianto di climatizzazione completo Installazione apparecchiature elettriche Lavori installazione impianto di rilevazione antincendio Opere in cartongesso Realizzazione impianto elettrico e di terra Realizzazione impianto idrico-sanitario	

SCHEMA: Ponteggio metallico fisso	
Fase di pianificazione (2.1.2 lett. f)	
Categoria: Servizio	Descrizione: Il lavoro comprende: - delimitazione e regolamentazione dell'area di montaggio; - deposito provvisorio elementi; - montaggio ponteggio; - allontanamento mezzi e sistemazione finale.
Fase/i d'utilizzo o lavorazioni: Copertura in latero cemento Impermeabilizzazione coperture con guaina bituminosa Impermeabilizzazione pavimenti Impianto ascensore elettrico Isolamento coperture Posa in opera di rivestimenti in metallo Posa lattonerie Setti/pilastrini in C.A. Strutture in calcestruzzo Travi in C.A.	

SCHEMA: Ponteggio metallico su ruote	
Fase di pianificazione (2.1.2 lett. f)	
Categoria: Servizio	Descrizione: Il lavoro comprende: - delimitazione e regolamentazione dell'area di montaggio; - deposito provvisorio elementi; - montaggio ponte su ruote; - allontanamento mezzi e sistemazione finale.
Fase/i d'utilizzo o lavorazioni: Isolamento solai Posa di travi e pilastrini in acciaio Realizzazione solaio Tinteggiatura pareti e soffitti a rullo/pennello	

SCHEMA: Ponti su cavalletti	
Fase di pianificazione (2.1.2 lett. f)	
Categoria: Servizio	Descrizione: Realizzazione ed uso di ponti su cavalletti.
Fase/i d'utilizzo o lavorazioni: Assistenze impianti Copertura in latero cemento Divisori in laterizio Intonaco interno con macchina intonacatrice Muretti di recinzione in calcestruzzo armato Setti/pilastrini in C.A. Strutture in calcestruzzo Tinteggiatura pareti e soffitti a rullo/pennello	

SCHEDA: Protezioni aperture nei solai	
Fase di pianificazione (2.1.2 lett. f)	
Categoria: Sicurezza	Descrizione: Formazione di protezione delle aperture nei solai.
Fase/i d'utilizzo o lavorazioni: Copertura in latero cemento Divisori in laterizio	

SCHEDA: Protezioni aperture verso il vuoto	
Fase di pianificazione (2.1.2 lett. f)	
Categoria: Sicurezza	Descrizione: Formazione di protezioni (parapetti) delle aperture nelle pareti.
Fase/i d'utilizzo o lavorazioni: Divisori in laterizio Fondazioni tipo platea Realizzazione solaio Scale in cls armato gettato in opera Setti/pilastri in C.A. Strutture in calcestruzzo	

SCHEDA: Puntelli metallici	
Fase di pianificazione (2.1.2 lett. f)	
Categoria: Costruzione	Descrizione: Messa in opera di puntelli metallici.
Fase/i d'utilizzo o lavorazioni: Demolizione di strutture a macchina Realizzazione solaio	

SCHEDA: Realizzazione linea di ancoraggio per imbracatura	
Fase di pianificazione (2.1.2 lett. f)	
Categoria: Sicurezza	Descrizione: Realizzazione di punti e linee di ancoraggio per agganciare con cordino di ritenuta le imbracature degli operai addetti ai lavori di rimozione della copertura.
Fase/i d'utilizzo o lavorazioni: Copertura metallica Lavori installazione impianto di rilevazione antincendio	

SCHEDA: Scale a mano	
Fase di pianificazione (2.1.2 lett. f)	
Categoria: Servizio	Descrizione: Uso di scale a mano (le scale portatili possono essere in legno, in metallo o a composizione mista. Le scale portatili a mano sono di uso molto comune e vengono generalmente utilizzate per accedere ad una zona di lavoro sopraelevata).
Fase/i d'utilizzo o lavorazioni: Assistenze impianti Copertura in latero cemento Fondazioni tipo platea Isolamento solai Lavori installazione impianto di rilevazione antincendio	

SCHEDA: Scale doppie	
Fase di pianificazione (2.1.2 lett. f)	
Categoria: Servizio	Descrizione: Uso di scale doppie (le scale doppie hanno come caratteristica di poter essere utilizzate indipendentemente ad appoggi esterni).
Fase/i d'utilizzo o lavorazioni: Assistenze impianti Divisori in alluminio e vetro Impianto di climatizzazione completo Installazione apparecchiature elettriche Installazione impianti di fonia e dati in rete Montaggio idro-sanitari e accessori vari Montaggio infissi Opere in cartongesso Realizzazione impianto elettrico e di terra Realizzazione impianto idrico-sanitario	

SCHEDA: Saldatrice elettrica	
Fase di pianificazione (2.1.2 lett. f)	
Categoria: Attrezzature	Descrizione: Uso di saldatrice elettrica.
Fase/i d'utilizzo o lavorazioni: Impianto ascensore elettrico Recinzione e cancello metallici	

MODALITA' ORGANIZZATIVE DELLA COOPERAZIONE E DEL COORDINAMENTO
(2.1.2 lett. g); 2.2.2 lett.g))

- ☐ Trasmissione delle schede informative delle imprese presenti
☒ Riunione di coordinamento
☐ Verifica della trasmissione delle informazioni tra le imprese e lavoratori autonomi
☐ Altro:

DISPOSIZIONI PER LA CONSULTAZIONE DEGLI RLS
(2.2.2 lett. f)

- ☒ Evidenza della consultazione
☐ Riunione di coordinamento tra RLS
☐ Riunione di coordinamento tra RLS e CSE
☐ Altro:

ORGANIZZAZIONE DEL SERVIZIO DI PRONTO SOCCORSO, ANTINCENDIO ED EVACUAZIONE DEI LAVORATORI
(2.1.2 lett. h)

- ☐ a cura del committente
☒ gestione separata tra le imprese
☐ gestione comune tra le imprese

Emergenze ed evacuazione

[Servizio di primo soccorso]

Tenendo conto della natura delle attività e delle dimensioni del cantiere, sentito il medico competente, devono essere presi i provvedimenti necessari in materia di pronto soccorso e di assistenza medica di emergenza, tenendo conto di tutte le persone presenti sui luoghi di lavoro stabilendo i necessari rapporti con i servizi esterni, anche per il trasporto dei lavoratori infortunati.

All'attuazione dei provvedimenti di cui sopra devono essere designati uno o più lavoratori incaricati, qualora non vi provvedano direttamente i datori di lavoro.

Gli addetti al primo soccorso, ai sensi dell'art. 3 del DM n. 388/2003, designati ai sensi dell'art.18 comma 1 lett. B del D.Lgs. 81/08 e s.m.i., devono essere formati da specifico corso di formazione, della durata di 16 ore per le aziende appartenenti al gruppo A, di 12 ore per le aziende appartenenti ai gruppi B e C, salvo gli addetti già formati alla data di entrata in vigore del DM n. 388/2003.

Cantieri temporanei o mobili	Gruppo A	Gruppo B	Gruppo C
Lavori in sotterraneo	X		
Lavori con tre o più lavoratori non rientranti nel gruppo A			X
Lavori con meno di tre lavoratori non rientranti nel gruppo A			X

[Procedura emergenza primo soccorso]

Procedure di Pronto Soccorso

Nell'eventualità si verificasse un incidente/malore grave eseguire le seguenti procedure:

Proteggere

Proteggere se stesso evitando di diventare una seconda vittima, allertare le persone presenti in cantiere del pericolo e dare istruzioni per il loro allontanamento.

Verificare che non sussistano condizioni di ulteriore pericolo per la vittima; rimuovere la causa del pericolo e/o mettere in sicurezza la vittima.

Avvertire

Avvertire immediatamente il "118" fornendo all'operatore i seguenti dati:
descrizione sintetica dell'infortunio/malore;
ubicazione del cantiere e modalità di raggiungimento;
ulteriori elementi utili per l'agevole raggiungimento dei mezzi di soccorso.

Nel caso in cui il soccorso venga effettuato con ambulanza ed il cantiere fosse difficilmente individuabile, accordarsi con l'operatore del "118" per l'attesa del mezzo di soccorso presso un luogo di facile raggiungimento; un lavoratore, dal luogo di attesa, si incaricherà di condurre l'ambulanza presso il cantiere.

Nel caso in cui il soccorso venga effettuato tramite elicottero comunicare la posizione di un'area idonea all'atterraggio e prossima al cantiere; agevolare l'individuabilità dell'area da parte del mezzo di soccorso con la presenza di un lavoratore che segnali la zona di atterraggio.

Soccorrere

Indossare presidi sanitari mono-uso al fine di limitare il rischio infettivo durante il soccorso (guanti in lattice, mascherine, visiere paraschizzi).

Rassicurare la vittima qualora fosse cosciente con eventualmente la collaborazione di altri soggetti.

Non spostare la persona dal luogo dell'incidente a meno di un pericolo di vita imminente.

Prestare alla vittima le prime cure in attesa del mezzo di soccorso.

[Procedura emergenza antincendio]

Procedura di emergenza antincendio ed evacuazione - Istruzioni Operative

<<scheda lavoratore>>

Nel caso in cui si rilevi o sospetti dell'esistenza di un principio di incendio (presenza di fumo, odore di bruciato, presenza di fiamme), non lasciarsi prendere dal panico e provvedere immediatamente a contattare il capo cantiere, comunicando:

il proprio nome

il punto preciso in cui si sta sviluppando l'incendio

l'entità dell'incendio (dimensione e materiale che sta bruciando)

se sono coinvolte persone.

Al segnale di evacuazione «locale» (segnale intermittente e comunicazione diretta di allontanamento da parte del capo cantiere) allontanarsi dal luogo del pericolo. Ritornare nel luogo dell'incendio solo dopo che il capo cantiere ha autorizzato il rientro.

Al segnale di evacuazione «generale» (segnale continuo) dirigersi con la massima calma verso il luogo sicuro previsto per il raduno, percorrendo le vie di esodo predisposte. Ritornare nel cantiere solo dopo che il capo cantiere ha autorizzato il rientro.

Non prendere iniziative personali e non coordinate dal capo cantiere o dagli addetti antincendio.

Procedura di emergenza antincendio ed evacuazione - Istruzioni Operative

Scheda «Addetti antincendio»

Appena ricevuto il segnale (tramite ricetrasmittente) dal capo cantiere, interrompere qualunque attività in corso e prepararsi alla gestione dell'emergenza.

Osservare le indicazioni impartite dal capo cantiere.

Prima di affrontare un incendio indossare gli appositi Dispositivi di Protezione Individuale.

Sezionare gli impianti elettrici e dei fluidi pericolosi se presenti.

Recarsi sul posto indicato dal capo cantiere e tentare di spegnere il principio d'incendio utilizzando gli estintori o gli idranti.

In caso di impossibilità di domare l'incendio, comunicarlo al capo cantiere e portarsi a distanza di sicurezza.

Favorire le operazioni di evacuazione ed effettuare la conta delle persone evacuate.

All'arrivo dei Vigili dei Fuoco, informarli e mettersi a loro disposizione.

[Presidi di primo soccorso: cassetta di medicazione]

Stante l'ubicazione del cantiere, per intervento a seguito di infortunio grave, si farà capo alle strutture pubbliche; a tale scopo saranno tenuti in evidenza i numeri di telefonici utili e tutte le maestranze saranno informate del luogo in

cui potranno eventualmente trovare, all'interno del cantiere, sia l'elenco di cui sopra sia un telefono a filo e cellulare per la chiamata d'urgenza.

Per la disinfezione di piccole ferite ed interventi relativamente modesti, nel cantiere saranno tenuti i prescritti presidi farmaceutici.

Per tutti gli infortuni di piccola entità (piccoli tagli, piccole contusioni, ecc..) sarà tenuta in cantiere una cassetta di pronto soccorso o pacchetto, in posizione fissa, ben segnalata e facilmente accessibile, il cui contenuto è indicato nell'allegato 1 del D.M. 15 luglio 2003, n. 388.

Il contenuto della cassetta dovrà essere mantenuto in condizioni di efficienza e di pronto impiego, nonché dovrà essere prontamente integrato quando necessario.

Numeri di telefono delle emergenze

SERVIZIO/SOGGETTO TELEFONO

Polizia 113

Carabinieri 112

Comando provinciale dei Vigili del Fuoco 115

Pronto soccorso ambulanza 118

Coordinatore per la Sicurezza ING. EMANUELE CANTONI 3381577858

RISCHI NON MISURABILI

1. Caduta da ponteggio, impalcature di lavoro o apparecchi di sollevamento	
Descrizione	E' stata effettuata una specifica valutazione del rischio di caduta con particolare riferimento ai rischi di fratture e lesioni, in conformità alle disposizioni legislative del Titolo II e allegato IV del D.Lgs. 81/08 smi. La valutazione, per ogni gruppo omogeneo, ha riguardato ogni area/subarea in cui i lavoratori svolgono l'attività e le eventuali attrezzature utilizzate.
Attività lavorativa o compito elementare ove il rischio è presente	<ul style="list-style-type: none"> - Montaggio infissi - Tinteggiatura pareti e soffitti a rullo/pennello - Installazione apparecchiature elettriche - Divisori in alluminio e vetro - Intonaco interno con macchina intonacatrice - Opere in cartongesso - Divisori in laterizio - Pannelli fv su copertura piana - Impianto ascensore elettrico - Lavori installazione impianto di rilevazione antincendio - Installazione impianti di fonia e dati in rete - Realizzazione impianto idrico-sanitario - Realizzazione impianto elettrico e di terra - Assistenze impianti - Posa lattonerie - Posa in opera di rivestimenti in metallo - Impermeabilizzazione coperture con guaina bituminosa - Isolamento coperture - Copertura in latero cemento - Copertura metallica - Posa di scala esterna metallica - Posa di travi e pilastri in acciaio - Scale in cls armato gettato in opera - Realizzazione solaio - Strutture in calcestruzzo - Travi in C.A. - Setti/pilastri in C.A. - Preparazione, delimitazione e sgombero area - Recinzione e cancello metallici - Smantellamento dell'area di cantiere
Gruppo omogeneo dei lavoratori esposti	

Criterio di Valutazione adottato

La valutazione dei rischi per la sicurezza connessi alla caduta è effettuata stimandone la probabilità di accadimento e la relativa magnitudo.

La stima tiene conto della conformità normativa del luogo e delle attrezzature, nonché delle modalità e dell'organizzazione del lavoro.

L'attribuzione dei valori di P e G è fatta con i criteri di seguito riportati.

Probabilità: la probabilità può assumere valori da 1 a 4.

Gravità: in considerazione degli effetti prodotti da una caduta dall'alto il valore della gravità si assume pari a 4.

Probabilità		
P = 2	Luogo conforme alle norme e periodicamente verificato, esposto alle intemperie	Poco probabile
Gravità		
G = 4	Caduta da ponteggi, impalcature di lavoro, ecc	Gravissimo
Ri = P X G	Stima del rischio iniziale (Ri)	Valutazione
8	RISCHIO MEDIO	Rischio da migliorare

Misure preventive e protettive attuate	K
Formazione generale\informazione	0,90
Addestramento	1,00
Procedure ed istruzioni operative	0,80
Pronto soccorso ed emergenza	0,80
DPI / DPC	0,80
Segnaletica	1,00
Attrezzature e dispositivi	1,00
Manutenzione e controlli	1,00
Tempo di esposizione	0,80
Coefficiente di attenuazione totale (Ktot)	0,37

Stima del rischio residuo (Rf)			
Ri X Ktot	Stima	Valutazione	Procedure di intervento
2,96	RISCHIO LIEVE	Rischio accettabile	Mantenimento e miglioramento del controllo del livello di rischio e programmazione delle misure di adeguamento e miglioramento sul lungo termine

Misure attuate**Informazione e formazione generale**

Formazione generale art 37 D.Lgs. 81/08 e Accordo Conferenza Stato Regioni 21/12/2011
 Informazione specifica rischi ambienti di lavoro art 36 e Titolo II D.Lgs. 81/08

Soggetti Responsabili

Datore di lavoro
 RSPP

Addestramento

Addestramento specifico per utilizzo di attrezzature di lavoro art 73 D.Lgs. 81/08
 Addestramento utilizzo DPI di III Categoria art 77 e Titolo III D.Lgs. 81/08

Soggetti Responsabili

Datore di lavoro
 RSPP

Procedure ed istruzioni operative

Al fine di fornire indicazioni operative per la protezione del rischio di caduta, il soggetto responsabile consegna al personale una specifica procedura di sicurezza con le norme comportamentali da osservare, in modo da assicurarsi che l'attività sia svolta secondo quanto definito.

Al personale incaricato allo svolgimento dei compiti comportanti i rischi di caduta, in rapporto alla sicurezza e al corretto svolgimento dei compiti, sono impartite le seguenti istruzioni operative:

- Mantenere le vie di transito del ponteggio o impalcatura libere da materiale ingombrante, prolunghe e da qualsiasi altra cosa che possa determinare un pericolo di inciampo;
- Delimitare le parti del ponteggio o impalcato non protette contro la caduta;
- Segnalare la presenza di aree non protette al preposto o datore di lavoro;
- Quando previsto l'uso di DPI anticaduta assicurarsi che gli stessi siano assicurati con ancoraggi adeguati a punti fissi della struttura;
- Divieto di rimuovere protezione o modificare parti di opere provvisorie per facilitare l'esecuzione di lavorazioni.

Soggetti Responsabili

Datore di lavoro
 Preposto

Pronto soccorso ed emergenza

Per il primo soccorso nei casi di infortuni legati al rischio sono disponibili in postazioni segnalate e facilmente accessibili:

- a) Cassetta di primo soccorso con contenuto conforme all'allegato I del D.M. 388/03.
- b) Pacchetto di medicazione con contenuto conforme all'allegato II del D.M. 388/03.
- c) Telefono e procedura per le chiamate di emergenza al servizio competente.

Nei casi di infortunio con distorsione di caviglia, ginocchio, polso, dita, il soccorritore segue la seguente procedura:

- Applicazione di ghiaccio sull'articolazione colpita.
- Bendaggio al fine di immobilizzare l'articolazione interessata dal trauma.
- Arto in posizione sollevata.
- Non massaggiare l'articolazione colpita da trauma per non aumentare il gonfiore.
- Non eseguire un bendaggio troppo stretto per non bloccare il flusso del sangue.

Nei casi di infortunio con lussazione, il soccorritore non deve mai cercare di ridurre la lussazione: è opportuno che la riduzione venga effettuata da personale qualificato e in ambiente specialistico, dopo eventuale indagine radiografica praticata al fine di chiarire meglio la situazione creatasi a livello articolare. Infatti, lesioni nervose e/o vascolari potrebbero determinare seri problemi a carico del segmento colpito.



<p>Nei casi di infortunio con frattura, il soccorritore segue la seguente procedura:</p> <ul style="list-style-type: none"> - Immobilizzare l'arto con cautela tramite bende, bastoni, manici di scope. - Bloccare le articolazioni a monte e a valle rispetto all'osso fratturato. - Non far muovere il soggetto fratturato. - Non forzare la parte colpita. - Non tentare di ristabilire la normale situazione dell'osso fratturato. 	
Soggetti Responsabili	Addetti incaricati al primo soccorso

DPI	
Imbracatura anticaduta	
Dissipatore di energia	
Cordino di posizionamento	
Soggetti Responsabili	Datore di lavoro

Segnaletica associata al rischio	
	<p>Nome: Pericolo di caduta</p> <p>Descrizione: Pericolo di caduta con dislivello</p> <p>Posizione:</p> <ul style="list-style-type: none"> - In prossimità dell'apertura a cielo aperto. - Nella zona di scavo.
	<p>Nome: Vietato l'accesso</p> <p>Descrizione: Vietato l'accesso</p> <p>Posizione: In prossimità degli accessi all'area di lavoro interdetta.</p>
	<p>Nome: Vietato salire o scendere dai ponteggi</p> <p>Descrizione: Non salire o scendere all'esterno dei ponteggi.</p> <p>Posizione: Sui ponteggi.</p>
Soggetti Responsabili	Datore di lavoro

Manutenzioni e controlli	
<p>Manutenzione preventiva delle attrezzature di lavoro eseguita nel rispetto delle frequenze e delle indicazioni previste dal costruttore nel manuale d'uso e manutenzione, per prevenire o ridurre guasti o deterioramenti che possono compromettere le condizioni di sicurezza.</p>	
Soggetti Responsabili	Addetti alla manutenzione

Tempo di esposizione	
Per la riduzione del tempo di esposizione al rischio è prevista una idonea programmazione di orari di lavoro con appropriati periodi di riposo e/o rotazione del personale esposto.	
Soggetti Responsabili	Datore di lavoro

Tavole e disegni	
CONTROLLO PONTEGGIO  Regola 5 Controllare i ponteggi ogni giorno.	
TRABATELLO 	
AUTOCARRO CON CESTELLO ELEVATORE 	

VALUTAZIONE DEL RISCHIO RUMORE PER ATTIVITA'

La valutazione dell'esposizione personale al rumore dei lavoratori, premesso che il settore delle costruzioni è caratterizzato da un'estrema variabilità delle operazioni nel corso della vita del cantiere oltre che nell'ambito delle singole giornate o settimane lavorative, è stata effettuata utilizzando i dati di emissione e le informazioni contenute nella **Banca dati del CPT di Torino**, realizzata in applicazione dell'**articolo 190 comma 5 bis del D.Lgs. 81/08**.

L'esposizione di ogni gruppo omogeneo viene calcolata tramite la combinazione dei tempi di esposizione e dei valori di rumore prodotti da ogni singolo compito (L_{Aeq}) normalizzato ad 8 ore di lavoro ($L_{EX,8h}$) per una settimana o un cantiere tipo.

La valutazione viene realizzata mediante supporto informatico che descrive:

- Per ogni gruppo omogeneo, i compiti elementari svolti e i **tempi di esposizione** al rischio rumore (espressi in %);
- Per ogni attività lavorativa, le emissioni sonore prodotte durante l'esecuzione dalle medesime (L_{Aeq});
 - La valutazione specifica dei livelli di esposizione personale settimanale o di cantiere dei lavoratori addetti (**$L_{EX,8h}$**);

Il livello di rischio è stato definito secondo la seguente tabella:

LIVELLO DI ESPOSIZIONE			
$L_{EX,8h}$ [dB(A)]	Classe di rischio	Considerazioni	Fascia di appartenenza ai sensi del D.Lgs. 81/08 [dB(A)]
$L_{EX,8h} \leq 65$ dB(A)	NON SIGNIFICATIVO	Il livello del rischio è presente ad un livello non significativo. Nessuna misura.	Fino a 80 dB(A) di Lex
$65 < L_{EX,8h} \leq 80$	LIEVE	Il livello del rischio è presente ad un livello lieve. Mantenimento e miglioramento del controllo del livello di rischio e programmazione delle misure di adeguamento e miglioramento sul lungo termine	Fino a 80 dB(A) di Lex
$80 < L_{EX,8h} \leq 85$	MEDIO	Il livello del rischio è presente ad un livello medio. Attuazione e controllo dell'attuazione delle misure per la riduzione del livello di rischio.	Superiore a 80, fino a 85 dB(A) di Lex
$L_{EX,8h} > 85$	ALTO	Il livello del rischio è presente ad un livello alto. Inadeguatezza dei requisiti di sicurezza, programmazione degli interventi a breve termine	Superiore a 85 dB(A) di Lex. Verificare il non superamento del valore limite di 87 dB(A) di Lex

Rischio rumore per attività di demolizione e costruzione	
Descrizione	<p>E' stata effettuata una specifica valutazione di tutti i rischi per la salute associati all'esposizione al rumore (ipoacusia, disturbi al sistema nervoso e neurovegetativo quali vertigini ed emicrania), in conformità alle disposizioni normative contenute nel Titolo VIII Capo II del D.Lgs. 81/08.</p> <p>La valutazione del rischio e le misurazioni sono state effettuate da personale competente in conformità ai criteri indicati dalla normativa tecnica pertinente, norma UNI EN 9612:2011 e UNI EN 9432:2011.</p> <p>Nelle attività o compiti del ciclo lavorativo l'esposizione a rumore è associata al mancato utilizzo dei DPI otoprotettori, alla carenza di manutenzione delle attrezzature rumorose, alla mancanza di formazione e addestramento del personale, all'utilizzo errato delle attrezzature, la sovrapposizione di attività rumorose nello stesso ambiente di lavoro.</p> <p>L'esposizione continuata al rumore oltre ad una certa intensità provoca nell'organismo umano danni sia fisici che psichici.</p>
Attività lavorativa o compito elementare ove il rischio è presente	<ul style="list-style-type: none"> - Recinzione e cancello metallici - Muretti di recinzione in calcestruzzo armato - Demolizione di strutture a macchina - Preparazione, delimitazione e sgombero area - Scavi di sbancamento a macchina - Fondazioni tipo platea - Posa isolamento a "IGLOO" - Isolamento solai - Impermeabilizzazione pavimenti - Massetti e sottofondi - Setti/pilastrini in C.A. - Travi in C.A. - Strutture in calcestruzzo - Realizzazione solaio - Scale in cls armato gettato in opera - Posa di travi e pilastrini in acciaio - Posa di scala esterna metallica - Copertura metallica - Copertura in latero cemento - Isolamento coperture - Posa in opera di rivestimenti in metallo - Impermeabilizzazione coperture con guaina bituminosa - Posa lattonerie - Assistenze impianti - Realizzazione impianto elettrico e di terra - Realizzazione impianto idrico-sanitario - Installazione impianti di fonia e dati in rete - Lavori installazione impianto di rilevazione antincendio - Impianto ascensore elettrico - Impianto di climatizzazione completo - Pannelli fv su copertura piana - Scavi a sezione obbligatoria eseguiti con mezzo - Rinterro di scavo con mezzo meccanico - Posa tubi e opere prefabbricate per allacciamento impianti agli enti - Divisori in laterizio - Opere in cartongesso - Intonaco interno con macchina intonacatrice - Divisori in alluminio e vetro

	<ul style="list-style-type: none"> - Montaggio idro-sanitari e accessori vari - Pavimenti, battiscopa e rivestimenti di varia natura - Installazione apparecchiature elettriche - Montaggio infissi - Pavimentazioni aree esterne - Marciapiedi - Smantellamento dell'area di cantiere
Gruppo omogeneo dei lavoratori esposti	

Attività o compito	Esposizione rumore senza DPI udito			Esposizione rumore effettivo con DPI udito
	Leq [dB]	Esp.Max sett. [%]	Esp.Media cant. [%]	Efficacia DPI-u
Demolizioni con martello demolitore e compressore	101,00	30,00	10,00	Troppo alta
Rafforzamento strutture	87,00	30,00	20,00	Troppo alta
Movimentazione materiale e scarico macerie	83,00	30,00	60,00	Troppo alta
Fisiologico	64,00	10,00	10,00	
Trasporto materiale	78,00	65,00	65,00	
Manutenzione e pause tecniche	64,00	30,00	30,00	
Fisiologico	64,00	5,00	5,00	
Utilizzo escavatore (vedi nuove costruzioni)	85,00	85,00	65,00	Troppo alta
Manutenzione e pause tecniche	64,00	10,00	30,00	
Fisiologico	64,00	5,00	5,00	
Utilizzo macchina	90,00	80,00	65,00	Troppo alta
Manutenzione e pause tecniche	64,00	15,00	30,00	
Fisiologico	64,00	5,00	5,00	
Fusione asfalto	79,00	80,00	80,00	
Pulizia attrezzi	68,00	15,00	15,00	
Fisiologico	64,00	5,00	5,00	
Potatura	79,00	60,00	40,00	
Taglio erba	79,00	0,00	30,00	
Trinciatura rami	81,00	30,00	15,00	Troppo alta
Pulizia meccanizzata	78,00	5,00	10,00	
Fisiologico	68,00	5,00	5,00	
Formazione fondo	74,00	35,00	35,00	
Posa piastrelle	82,00	55,00	55,00	Troppo alta
Battitura pavimento	94,00	5,00	5,00	Troppo alta

Fisiologico	64,00	5,00	5,00	
Montaggio e smontaggio ponteggi	78,00	70,00	70,00	
Movimentazione materiale (vedi gruista a terra)	77,00	25,00	25,00	
Fisiologico	64,00	5,00	5,00	
Utilizzo pala	84,00	86,00	60,00	Troppo alta
Manutenzione e pause tecniche	64,00	10,00	35,00	
Fisiologico	64,00	5,00	5,00	
Installazione cantiere	77,00	0,00	10,00	
Scavo di fondazione	79,00	0,00	5,00	
Confezione malta	80,00	10,00	10,00	
Demolizioni parziali e scarico macerie (vedi ristrutturazioni)	86,00	0,00	10,00	Troppo alta
Assistenza impiantisti (formazione scanalature)	97,00	15,00	5,00	Troppo alta
Assistenza murature	79,00	30,00	15,00	
Assistenza intonaci tradizionali	75,00	30,00	15,00	
Assistenza pavimenti e rivestimenti	74,00	0,00	15,00	
Pulizia cantiere	64,00	10,00	10,00	
Fisiologico	64,00	5,00	5,00	
Fondazioni e strutture piani interrati	84,00	80,00	12,00	Troppo alta
Strutture in c.a. in elevazione	83,00	0,00	65,00	Troppo alta
Strutture di copertura con orditura in legno	78,00	0,00	7,00	
Utilizzo sega circolare	93,00	10,00	5,00	Troppo alta
Montaggio e smontaggio ponteggi	78,00	0,00	6,00	
Fisiologico	64,00	5,00	5,00	
Carico (vedi impianto di preconfezione calcestruzzi)	84,00	15,00	10,00	Troppo alta
Trasporto	79,00	30,00	40,00	
Scarico	80,00	40,00	30,00	
Manutenzione e pause tecniche	64,00	10,00	15,00	
Fisiologico	64,00	5,00	5,00	



LEX, settimana	L'EX, settimana
98,5	85,2
LEX, cantiere	L'EX, effettivo
95,6	85,4

RISCHIO RISULTANTE DALLA VALUTAZIONE		
<i>Rischio Iniziale =</i>	16	RISCHIO MOLTO ALTO
RISCHIO NON ACCETTABILE		

Misure preventive e protettive attuate	K
Formazione generale\informazione	0,95
Addestramento	1,00
Procedure ed istruzioni operative	0,95
Pronto soccorso ed emergenza	1,00
Sorveglianza sanitaria	0,90
DPI / DPC	0,60
Segnaletica	0,95
Attrezzature e dispositivi	1,00
Manutenzione e controlli	1,00
Tempo di esposizione	0,50
<i>Coefficiente di attenuazione totale (Ktot)</i>	0,23

VALUTAZIONE RISCHIO RESIDUO			
<i>Rischio iniziale (Ri)</i>	Ktot	<i>Rischio Residuo (= Ri x K)</i>	Rischio
16	0,23	3,68	RISCHIO LIEVE
RISCHIO ACCETTABILE			

Misure attuate	
Informazione e formazione generale	
Informazione specifica per esposizione a rumore art 36, 184 e 195 Titolo VIII D.Lgs. 81/08 Informazione specifica sul significato della segnaletica di salute e sicurezza sul lavoro art 36 e 164 D.Lgs. 81/08 Formazione generale art 37 D.Lgs. 81/08 e Accordo Conferenza Stato Regioni 21/12/2011 Informazione specifica per esposizione ad agenti fisici art 36 e 184 Titolo VIII D.Lgs. 81/08	
Soggetti Responsabili	Datore di lavoro
Addestramento	
Addestramento specifico otoprotettori art 77 c. 5 Titolo III D.Lgs. 81/08	
Soggetti Responsabili	Datore di lavoro
Procedure ed istruzioni operative	
<p>Premesso che le attrezzature rumorose sono utilizzate nel rispetto delle condizioni di impiego indicate dal costruttore nel manuale d'uso per limitare o ridurre gli effetti correlati al rischio, i lavoratori interessati osservano le seguenti istruzioni:</p> <ul style="list-style-type: none"> - Utilizzo costante e corretto dei DPI-u in dotazione - Divieto di rimuovere o aprire schermature o paratie delle attrezzature - Svolgimento delle attività rumorose lontano da vie di transito o di passaggio - Evitare di sostare o svolgere attività in prossimità di macchine rumorose se non strettamente necessario - Segnalare al soggetto responsabile eventuali malfunzionamenti e/o deficienze dei mezzi e dei dispositivi di protezione dell'udito individuali e/o collettivi <p>Il datore di lavoro direttamente o attraverso il preposto:</p> <ul style="list-style-type: none"> - Vigila sulla corretta applicazione delle istruzioni operative nelle attività a rischio. <p>Il mancato rispetto delle istruzioni operative è segnalato secondo quanto riportato nella sezione specifica "Analisi degli incidenti, infortuni e situazioni pericolose".</p>	
Soggetti Responsabili	Datore di lavoro Preposto
Sorveglianza sanitaria	
<p>Vengono inseriti nel programma di sorveglianza sanitaria tutti i lavoratori con mansioni che prevedono l'esposizione al rumore con $L_{eq} > 85 \text{ dB(A)}$ e i lavoratori con esposizione compresa tra 80-85 L_{eq} esposti a vibrazioni, con particolare attenzione ai lavoratori neo assunti (prima esposizione), ai lavoratori a cui viene cambiata la mansione e ai lavoratori "suscettibili" (lavoratori anziani o con patologie controindicanti lo svolgimento dei lavori rumorosi).</p> <p>I controlli sanitari sono mirati:</p> <ul style="list-style-type: none"> - a valutare le condizioni di salute in fase di assunzione (Funzionalità uditiva, l'assenza di controindicazioni all'uso di DPI per la protezione dell'udito; - all'accertamento di indicazioni cliniche controindicanti lo svolgimento dei compiti rumorosi (patologie all'orecchio medio interno, assunzione di farmaci ototossici) <p>A tal fine il Medico ha definito uno specifico protocollo di accertamenti sanitari.</p> <p>In sede di valutazione di idoneità preventiva:</p> <ol style="list-style-type: none"> 1) visita medica in cui si valuteranno le situazioni fisiologiche e patologiche che potrebbero costituire condizioni di particolare suscettibilità o che potrebbero essere aggravate dall'esposizione professionale 2) Esame audiometrico e otoscopia <p>In sede di valutazione di idoneità periodica:</p>	

1) Visita medica annuale per valutare gli effetti precoci correlati all'esposizione 2) esame audiometrico e otoscopia (annuale/biennale). Gli esiti delle visite e degli accertamenti sono registrati nella cartella sanitaria e di rischio custodita dal medico competente nel rispetto del segreto professionale e della privacy. Le certificazioni sanitarie rilasciate dal medico sono archiviate nel fascicolo del lavoratore.	
Soggetti Responsabili	Datore di lavoro Medico competente
DPI	
Cuffia antirumore	
Inserto auricolare antirumore preformato	
Soggetti Responsabili	Datore di lavoro
DPC	
Per la riduzione dell'esposizione al rumore: - Localizzazione delle attrezzature o delle attività rumorose in locale ad uso specifico; - Applicazione di pannelli o strutture fonoisolanti alle macchine; - Rivestimento dei locali con pannelli fonoassorbenti per attenuare i rumori riflessi dalle pareti e dai soffitti.	
Soggetti Responsabili	Datore di lavoro
Segnaletica di cantiere associata al rischio	
	Nome: Vietato l'accesso Descrizione: Vietato l'accesso Posizione: In prossimità degli accessi all'area di lavoro interdetta.
	Nome: Protezione dell'udito Descrizione: È obbligatorio indossare le protezioni dell'udito Posizione: Negli ambienti di lavoro o in prossimità delle lavorazioni la cui rumorosità raggiunge un livello sonoro tale da costituire un rischio di danno per l'udito.
Soggetti Responsabili	Datore di lavoro
Attrezzature e dispositivi di sicurezza	
Scelta di attrezzature di lavoro e macchine con basse emissioni di rumore, costruite in conformità ai requisiti di sicurezza (RESS) definiti dalle disposizioni normative vigenti e Direttive Comunitarie di prodotto applicabili.	
Soggetti Responsabili	Datore di lavoro

Manutenzioni e controlli	
Programmazione di manutenzione preventiva nel rispetto delle frequenze e indicazioni previste dal costruttore mirata a ridurre deterioramenti che possono aumentare le emissioni di rumore.	
Soggetti Responsabili	Datore di lavoro
Tempo di esposizione	
Per la riduzione del tempo di esposizione al rischio è prevista una idonea programmazione di orari di lavoro con appropriati periodi di riposo e/o rotazione del personale esposto.	
Soggetti Responsabili	Datore di lavoro
Rappresentazioni grafiche	
<p>RISCHIO RUMORE</p> 	

PROCEDURE

USO DELLE SCALE PORTATILI



GENERALITÀ

Le scale portatili sono tra le principali cause di infortuni sul lavoro, anche mortali o con invalidità permanente. Gli infortuni nella gran parte dei casi sono dovuti ad un uso sbagliato delle scale.

L'utilizzo improprio delle scale portatili può determinare il rischio di caduta accidentale delle persone a terra, oltre al rischio generico di caduta di materiali dall'alto. Si redige pertanto la presente procedura di sicurezza, allo scopo di ridurre le probabilità d'incidenti ed i danni a cose e persone.

CAMPO DI APPLICAZIONE

La procedura in oggetto si applica per le scale portatili in genere, ovunque esse vengano utilizzate.

TERMINI E DEFINIZIONI

- **SCALA:** attrezzatura di lavoro con gradini o pioli sui quali una persona può salire o scendere per raggiungere posti in altezza. Gli sgabelli a gradini e le sedie trasformabili sono esplicitamente esclusi da questa definizione.
- **SCALA PORTATILE:** scala che può essere trasportata ed installata a mano, senza mezzi meccanici.
- **SCALA A PIOLI:** scala portatile a pioli la cui superficie di appoggio ha una larghezza minore di 8 cm e maggiore di 2 cm.
- **SCALA A GRADINI:** scala portatile a gradini la cui superficie di appoggio ha una larghezza uguale o maggiore di 8 cm.
- **SCALA SEMPLICE:** scala portatile che non ha un proprio sostegno ed è costituita da un solo tronco.
- **SCALA A SFILLO a sviluppo manuale o con meccanismo:** scala di appoggio a pioli costituita da 2 o 3 tronchi a montanti paralleli.
- **SCALA INNESTABILE:** scala di appoggio a pioli costituita da più tronchi innestabili gli uni agli altri con dispositivi di collegamento.
- **SCALA DOPPIA:** scala a due tronchi autostabile (si regge in piedi indipendentemente da appoggi esterni) che permette la salita da un lato o da entrambi i lati.
- **SCALA TRASFORMABILE o MULTIUSO:** scala portatile costituita da più tronchi che permette di realizzare sia una scala semplice di appoggio, sia una scala doppia, sia una scala doppia con tronco a sbalzo all'estremità superiore.
- **SCALA A CASTELLO:** scala costituita da una struttura prefabbricata mobile dotata di due ruote ed impugnature per la movimentazione, con rampa a gradini per la salita e la discesa ad inclinazione fissa e provvista di mancorrenti, piano di calpestio superiore costituente un pianerottolo completo di parapetto e fascia fermapiede.

MODALITÀ OPERATIVE

Prima dell'uso

- Durante il trasporto a spalla la scala deve essere tenuta inclinata e mai orizzontale, particolarmente in prossimità delle svolte e quando la visuale è limitata.

- Valutare il tipo di scala da impiegare in base al tipo di intervento da svolgere ed assicurarsi che la stessa sia integra nei suoi componenti.
- La scala deve superare di almeno 1 m il piano di accesso. E' possibile far proseguire un solo montante efficacemente fissato.
- L'estremo superiore di un piolo della scala va portato allo stesso livello del bordo del piano servito, per evitare inciampi.
- Le scale usate per l'accesso a piani successivi non devono essere poste una in prosecuzione dell'altra.
- L'inclinazione va scelta in maniera prudente; per scale fino a circa 8 m di lunghezza, il piede (cioè la distanza orizzontale dalla base della scala dalla verticale del punto di appoggio), deve risultare pari a circa $\frac{1}{4}$ della propria lunghezza.
- Per scale sino a due tronchi si può ritenere valida la regola di un piede pari ad $\frac{1}{4}$ della lunghezza della scala, ma per lunghezze superiori non si può mantenere una tale proporzione. Occorre partire con un piede limitato da 80 a 90 cm per poi, man mano che si procede nel montaggio, aumentare il piede, sino a raggiungere all'incirca 2 m per le massime altezze.
- E' vietata la riparazione dei pioli rotti con listelli di legno chiodati sui montanti.
- Le scale posizionate su terreno cedevole vanno appoggiate su un'unica tavola di ripartizione; non sono ammissibili sistemazioni precarie di fortuna.
- Per l'impiego di scale su neve, ghiaccio, fango, ghiaia, ecc., i montanti inferiori devono essere provvisti di un dispositivo a punta, in quanto i normali piedini in gomma non garantiscono l'antisdrucciolamento in tale situazione; si vieta pertanto nelle sopraccitate situazioni l'uso di scale sprovviste di punta.
- Il sito dove viene installata la scala (sia quello inferiore che quello superiore) deve essere sgombro da eventuali materiali e lontano dai passaggi e dalle aperture (per es. porte).
- Nelle scale a libro controllare che i dispositivi di trattenuta dei montanti siano in tiro prima della salita, onde evitare il pericolo di un brusco spostamento durante il lavoro.
- Durante la permanenza sulle scale a libro si dovrà evitare che il personale a terra passi sotto la scala.
- Le scale doppie non devono essere usate chiuse come scale semplici, poiché in tale posizione possono scivolare facilmente.
- Tutte le scale portatili, ad eccezione di quelle a castello, devono essere utilizzate solo in modo occasionale per raggiungere la quota o per brevissime operazioni e non per lavori prolungati nel tempo per i quali è preferibile utilizzare attrezzature più stabili.
- Le scale non devono mai servire ad usi diversi da quelli per cui sono state costruite e tanto meno essere poste in posizione orizzontale per congiungere due piani.
- Va evitato l'impiego di scale metalliche in vicinanza di apparecchiature o linee elettriche scoperte e sotto tensione.

Durante l'uso

- E' vietato l'uso della scala con calzature non adatte (tacchi alti, ecc.).
- Indipendentemente dall'altezza dove viene eseguito il lavoro o la semplice salita, le scale, ad eccezione di quelle a libro ed a castello, devono essere sistemate e vincolate (per es. con l'utilizzo di chiodi, graffe in ferro, listelli, tasselli, legature, ecc.) in modo che siano evitati sbandamenti, slittamenti, rovesciamenti, oscillazioni od inflessioni accentuate; quando non sia attuabile l'adozione di detta misura, le scale devono essere trattenute al piede da altra persona che dovrà indossare il copricapo antinfortunistico.
- Durante gli spostamenti laterali, anche i più piccoli, nessun lavoratore deve trovarsi sulla scala.
- La scala deve essere utilizzata da una sola persona per volta evitando il trasporto di materiale, ad eccezione degli attrezzi necessari ad eseguire il lavoro; in ogni caso non dovrà essere superata la portata massima prevista dal costruttore.
- Su tutte le scale, ad eccezione di quelle a libro ed a castello, è permesso operare staccando entrambe le mani dalla scala purché si rimanga ancorati alla scala con apposita cintura di sicurezza e che le modalità operative siano state concordate con il Preposto.
- Quando vengono eseguiti lavori in quota utilizzando scale ad elementi innestati, una persona deve esercitare da terra una continua vigilanza sulla scala stessa, così come tutte le altre situazioni in cui non è conveniente lasciare incustodita la scala con sopra l'operatore (per es. presenza di traffico, lavori su marciapiede, ecc.).
- Se vengono usati utensili durante il lavoro sulle scale, questi vanno portati in borsa a tracolla o fissati alla cintura.
- Non si deve saltare a terra dalla scala.
- Sulle scale a libro non bisogna stare mai a cavalcioni ed il predellino può servire solo per l'appoggio di attrezzi.
- Sulle scale a libro prive di montanti prolungati di almeno 60 – 70 cm, si deve evitare di salire sugli ultimi gradini in alto, in modo da avere ugualmente la suddetta misura rispetto al piolo in cui poggiano i piedi.

- Le scale snodate multiuso (scala semplice in appoggio alla parete o come scala a libro) non dovranno essere utilizzate a ponte.
- In generale non superare il terz'ultimo gradino se la scala non è provvista di montanti prolungati di almeno 60 – 70 cm.
- La salita e la discesa vanno effettuate con il viso rivolto verso la scala, tenendosi sulla linea mediana della scala ed entrambe le mani posate esclusivamente ed alternativamente sui pioli.
- Per lavori eseguiti sulle scale il corpo deve essere rivolto verso la scala stessa, con i piedi sul medesimo piolo e spostati verso i montanti.
- Per la scala multiuso ed utilizzata a forbice è vietato salire sul 3° elemento, che dovrà essere utilizzato solamente come appoggio per le mani.

Dopo l'uso

- Controllare periodicamente lo stato di conservazione, provvedendo a richiedere la necessaria manutenzione; tali controlli dovranno avvenire almeno ogni sei mesi riportando la data di effettuazione, gli esiti della verifica e la firma dell'esecutore. Sarà cura dei Preposti appurare che tale verifica venga eseguita.
- Le scale non utilizzate devono essere conservate in luogo riparato dalle intemperie e asciutto, lontane da sorgenti di calore e, possibilmente, sospese ad appositi ganci.
- Segnalare immediatamente eventuali anomalie riscontrate, in particolare: pioli rotti, gioco fra gli incastri, fessurazioni, carenza dei dispositivi antiscivolo e di arresto.

CONTROLLI E VERIFICHE

Il Preposto è tenuto a prestare una costante vigilanza affinché i lavoratori rispettino le disposizioni elencate nella presente procedura di sicurezza.

Qualora egli stessi riscontri la mancata attuazione delle suddette disposizioni, sarà autorizzato ad effettuare tempestivamente un **richiamo scritto**, copia del quale sarà consegnata al Datore di lavoro e per conoscenza al Responsabile del Servizio di Prevenzione e Protezione dei rischi.

RESPONSABILITÀ DEI LAVORATORI

È fatto obbligo a qualsiasi destinatario della presente procedura attenersi scrupolosamente a quanto indicato, consultando eventualmente il Preposto qualora le indicazioni di sicurezza non possano essere applicate per problemi particolari.

Il lavoratore che non rispetti le procedure di sicurezza sarà ritenuto direttamente responsabile in caso di infortunio.

USO DELL'ESCAVATORE

SCOPO

La presente procedura ha lo scopo di prevedere le misure operative di prevenzione e protezione per i lavoratori che utilizzano l'escavatore.

RESPONSABILI

La presente procedura è stata letta e consegnata ai lavoratori interessati alla conduzione dell'escavatore dal responsabile del servizio di prevenzione e protezione. Nel caso di inosservanza delle prescritte regole saranno adottati provvedimenti previsti dalla normativa vigente per le inadempienze compiute.

NORME DI RIFERIMENTO:

- Decreto legislativo 9 aprile 2008, n.81;
- Manuale d'uso;
- Norme di buona tecnica;
- Linee guida.

MODALITA' OPERATIVE

La macchina deve essere utilizzata solamente da personale autorizzato, in possesso di una speciale patente o che sia istruita allo scopo della conduzione del mezzo in oggetto. Quando si lavora in un'area con più persone o un'area frequentata in maniera costante ci si deve assicurare che sia presente tutta la segnaletica che indichi la presenza di mezzo in movimento, segnali di precedenza e comunque l'operatore deve avere sotto la sua visibilità tutta la zona in cui opera. In particolare le qualifiche minimali per l'utilizzo dell'escavatore sono:

- Persona direttamente incaricata;
- Apprendisti sotto la diretta supervisione della persona incaricata;
- Personale addetto alla manutenzione che sia in possesso di una qualifica;
- Ispettori dell'escavatore.

Per la qualifica dell'addetto all'escavatore è necessario:

- Avere qualità psicofisiche necessarie a non costituire rischio per se stesso o per gli altri;
- Dimostrare capacità di comprendere quanto descritto ed illustrato nel libretto di uso e manutenzione;
- Conoscere e mettere in pratica le procedure di emergenza;
- Aver avuto informazione e formazione in riferimento alle norme di sicurezza.

Condotta dell'operatore:

- È necessario che l'operatore non sia impegnato in alcuna altra azione mentre è al comando dell'escavatore;
- Non deve operare in stato di ebbrezza o sotto farmaci;
- Non deve abbandonare l'escavatore con carico sospeso;
- Non deve utilizzare la macchina in caso di anomalie o mal funzionamenti.

Operazioni da effettuare prima di effettuare le lavorazioni con il mezzo:

1. Verificare lo stato di usura dei perni di bloccaggio degli accessori;
2. Verificare che il gancio sia provvisto di dado e che ruoti liberamente senza eccessivo gioco;
3. Verificare la presenza e l'integrità della sicurezza del gancio per evitare lo sganciamento accidentale della fune che trattiene il peso;

4. Verificare attentamente l'imbragatura dei carichi ed il buono stato delle catene, delle funi, delle fasce di sollevamento al fine di essere idonee al carico da sollevare;
5. Verificare con periodicità che le tubazioni flessibili siano in buono stato e che non vi siano perdite di olio.

Prescrizioni relative all'utilizzo del mezzo vicino le linee elettriche o telefoniche aeree:

- Quando si lavora in prossimità di linee aeree, è OBBLIGO richiedere al diretto superiore o alle autorità competenti particolari istruzioni;
- L'operatore deve informarsi sulle modalità di esecuzione del lavoro da svolgere;
- Collegare le parti in metallo del veicolo con la terra quando si effettuano lavorazioni di manutenzione di linee elettriche.

Prescrizioni relative all'area di lavoro:

- Delimitare l'area di lavoro in modo da evitarne l'accesso a persone non autorizzate;
- È compito dell'operatore assicurarsi che nessuno transiti o sia nelle vicinanze del mezzo in movimento;
- Non fare compiere al carico traiettorie passanti sul posto di manovra; quando è proprio inevitabile, comandare la macchina dai comandi dal lato opposto, assistiti da personale da terra che impartisce le manovre necessarie da effettuare;
- Rispettare la segnaletica stradale;
- Non operare con l'escavatore in condizioni di scarsa visibilità.

Prescrizioni relative all'uso dell'escavatore:

- Utilizzare imbragature corte ed azionare le leve con gradualità e dolcezza onde evitare oscillazioni del carico;
- Non utilizzare l'escavatore allo scopo di estrarre pali, sradicare alberi o sollevare pesi vincolati;
- Osservare e rispettare il diagramma di carico per il max dei Kg da poter sollevare; è necessario che l'operatore si assicuri che i carichi da sollevare siano inferiori a quelli indicati sui diagrammi di carico;
- È vietato far oscillare il carico oltre lo sbraccio consentito;
- Non trascinare mai i carichi in maniera orizzontale ma sollevarli verticalmente;
- In presenza di ostacoli che limitano il raggio di azione dell'escavatore, prendere misure di protezione atte ad evitare collisioni;
- Per il montaggio o lo smontaggio dei perni di bloccaggio delle attrezzature servirsi di utensili di materiale tenero per evitare il rischio di essere colpiti da frammenti che potrebbero staccarsi dal battere dell'utensile;
- È assolutamente vietato utilizzare l'escavatore in caso di temporale o condizioni meteorologiche avverse in genere;
- Utilizzare i DPI predisposti:
 - Scarpe antinfortunistiche;
 - Elmetto di protezione;
 - Indumenti da lavoro;
 - Guanti contro le aggressioni meccaniche.

Rischi operativi

- Rischio da elettrocuzione
- Caduta di materiale dall'alto per carico instabile
- Rischio da investimento
- Ribaltamento del mezzo
- Urti o impatti con ostacoli fissi o inamovibili

UTILIZZO DI ESTINTORI PORTATILI IN POLVERE**SCOPO**

La presente procedura ha lo scopo di fornire istruzioni operative alla squadra antincendio per utilizzare correttamente gli estintori portatili in polvere.

RESPONSABILI

La presente procedura è stata letta e consegnata al personale della squadra antincendio dal responsabile del servizio di prevenzione e protezione.

NORME DI RIFERIMENTO

- Decreto legislativo 9 aprile 2008, n.81.
- D.M. 10 Marzo 1998.

MODALITA' OPERATIVE

In caso di incendio gli addetti incaricati devono:

Sganciare l'estintore dal supporto a parete (semplicemente appoggiato);

- Togliere la spina di sicurezza;
- Impugnare la lancia;
- Dirigere la lancia alla base delle fiamme e premere a fondo la leva di comando;
- Nel caso il fuoco interessi materiali solidi (carta, legno, piante, stoffa, ecc.) il getto va diretto con insistenza su un punto del fuoco fino a completa estinzione delle fiamme. Solo allora si può colpire un altro punto;
- Nel caso invece il fuoco interessi dei liquidi è necessario procedere a ventaglio in modo da ricoprire con l'agente estinguente la maggior superficie possibile interessata dalle fiamme facendo attenzione all'eventuale riaccensione;
- Piccoli incendi di liquidi contenuti in recipienti possono essere domati semplicemente coprendo l'imboccatura con il coperchio o con la coperta antifiama;
- Non dirigere mai il getto contro le persone. Le sostanze estinguenti possono causare conseguenze peggiori delle ustioni.

EMERGENZA SANITARIA DOVUTE A FERITE**SCOPO**

La presente procedura ha lo scopo di fornire istruzioni operative agli incaricati al primo soccorso e non per intervenire correttamente nelle emergenze sanitarie dovute a ferite.

RESPONSABILI

La presente procedura è stata letta e consegnata ai lavoratori incaricati al primo soccorso dal responsabile del servizio di prevenzione e protezione.

NORME DI RIFERIMENTO

- Decreto legislativo 9 aprile 2008, n.81;
- Linee guida.

MODALITA' OPERATIVE**Che cos'è**

Per ferita si intende una soluzione di continuità della cute o delle mucose con possibili lesioni dei tessuti sottostanti. Le ferite possono essere superficiali (quando ad essere colpiti sono i primi strati della cute), profonde (quando ad essere colpiti sono i muscoli o gli organi interni) o penetranti (quando la lesione colpisce cavità anatomiche).

Come si riconosce

Dolore, sanguinamento, infiammazione.

Cosa fare.

Detergere la ferita utilizzando soluzione fisiologica sterile oppure acqua corrente.

Se disponibile, utilizzare uno schizzettone (siringa da 60 - 100 ml con un grosso beccuccio) per irrorare la ferita di soluzione fisiologica sterile e per asportare eventuali residui di terra, sassolini ecc. Continuare a detergere utilizzando garze sterili o garze imbevute di disinfettante. Ricordarsi di procedere dal centro verso l'esterno, cambiando spesso le garze per evitare di riportare il materiale asportato sulla ferita stessa. (Fig. 1).

Coprire la ferita con una garza sterile asciutta alla quale si può sovrapporre del cotone idrofilo che assorbirà eventuali versamenti della ferita. Fissare tutto con una fasciatura o con cerotti.

Cosa non fare

Evitare di toccare la ferita con le mani, indossare i guanti. Evitare l'uso del cotone (ovatta) nella pulizia diretta della ferita perché lascia pilucchi. Utilizzare garze sterili avendo cura di non toccare la parte che andrà a contatto con il tessuto leso.

Se ci troviamo davanti ad una ferita dove il corpo estraneo è penetrato in profondità, è opportuno non rimuoverlo perché nell'effettuare questa operazione potremmo ledere nervi e/o vasi e aggravare la situazione. Effettuare una medicazione che includa il corpo estraneo e lo fissi alla parte interessata.

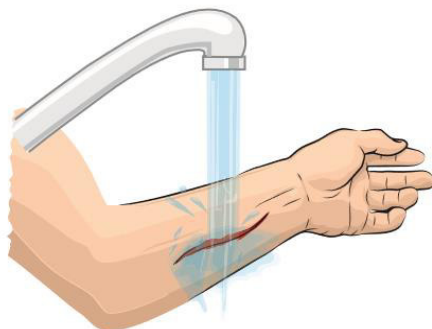
**Figura 1****Figura 2**

PROCEDURA PER LA CHIAMATA DI EMERGENZA PER INFORTUNIO O MALORE**SCOPO**

La presente procedura ha lo scopo di fornire istruzioni operative agli incaricati al primo soccorso e non per chiamare e attivare correttamente il servizio pubblico per le emergenze sanitarie dovute infortuni o malori.

RESPONSABILI

La presente procedura è stata letta e consegnata ai lavoratori incaricati al primo soccorso dal responsabile del servizio di prevenzione e protezione.

NORME DI RIFERIMENTO

- Decreto legislativo 9 aprile 2008, n.81;
- Linee guida.

MODALITA' OPERATIVE

Come telefonare:

- Componete da qualsiasi telefono il numero 1–1–8 (a chiamata gratuita) senza farlo precedere da alcun prefisso.
- Mantenete la calma e lasciate che sia l'operatore della Centrale Operativa a farvi le domande.
- Non abbiate fretta di riappare la linea, ma attendete che sia l'operatore a dirvi che le informazioni date sono sufficienti.
- Conclusa la telefonata non tenete occupata la linea con chiamate futili, ma per quanto possibile lasciate la linea libera onde consentire alla Centrale Operativa del 118 di chiamarvi se necessario.

Cosa dire**1. NOME E COGNOME****2. LUOGO DA DOVE CHIAMATE**

Località esatta, via, piazza numero civico.

- Eventuali punti di riferimento?

- La disponibilità di una persona ad attendere l'ambulanza in un luogo facilmente individuabile

3. IL NUMERO DI TELEFONO DA CUI CHIAMATE

Consentirà alla Centrale Operativa di potervi richiamare per acquisire ulteriori informazioni e per consigliarvi cosa fare durante l'attesa dei soccorsi.

4. EVENTO

Si tratta di un malore o di un incidente?

- Se è un malore siete in grado di descriverlo?

- Se è un incidente di che tipo di incidente si tratta (stradale, sul lavoro, ecc.)?

- Ci sono pericoli imminenti (fuga di sostanze tossiche, incendio, cavi elettrici scoperti, ecc.)?

- L'accesso ai lavoratori infortunati è libero od ostacolato?

5. INFORTUNATI

Quanti sono?

- Riescono a muoversi?

- Riescono a rispondere e/o a parlare?

- Respirano?

- Sanguinano e se sì da dove?

- Sudano?

- Il colorito è pallido, rosa o bluastrito?

EMERGENZA DOVUTA AD INCENDIO**SCOPO**

La presente procedura ha lo scopo di fornire istruzioni operative alla squadra antincendio, ai lavoratori e non, per fronteggiare le situazioni di emergenza dovute ad incendio.

RESPONSABILI

La presente procedura è stata letta e consegnata ai lavoratori e al personale della squadra antincendio dal responsabile del servizio di prevenzione e protezione.

NORME DI RIFERIMENTO

- Decreto legislativo 9 aprile 2008, n.81;
- D.M. 10 Marzo 1998.

MODALITA' OPERATIVE

In caso di incendio i lavoratori devono:

- Mantenere la calma;
- Premere il pulsante di allarme antincendio più vicino o dare l'allarme a voce;
- Contattare immediatamente, autonomamente o tramite centralino, gli addetti alla squadra di gestione dell'emergenza del proprio comprensorio. Nel caso di irreperibilità degli addetti, ad esempio fuori dal normale orario di lavoro, chiedere autonomamente l'intervento dei Vigili del Fuoco (tel. 115), accogliere il loro arrivo e fornire le prime indicazioni sull'emergenza.
- Togliere tensione ai dispositivi elettrici ed elettronici;
- Nel caso l'incendio raggiunga dimensioni tali da non riuscire a spegnerlo senza mettere a rischio la propria incolumità, abbandonare immediatamente il posto di lavoro;
- In presenza di fumo camminare chinati respirando il meno possibile. Proteggere la bocca e il naso con un fazzoletto preferibilmente bagnato.
- Raggiungere ordinatamente il punto di raccolta, accompagnando con sé eventuali visitatori, evitando di usare gli ascensori;
- Non allontanarsi dai punti di raccolta senza avvisare gli addetti alla squadra di gestione dell'emergenza;

Comportamenti da evitare:

- Non usare mai gli ascensori durante l'evacuazione, ma sempre le scale;
- Non correre, non gridare e non spingere gli altri e soprattutto non creare situazioni di panico;
- Non sostare nei luoghi di transito o vie di esodo;
- Non perdere tempo cercando di portare via oggetti personali, pesanti o ingombranti.
- Non rientrare nell'area evacuata sino a quando non verrà autorizzato dagli addetti o dai soccorsi esterni.

Compiti dell'addetto al centralino

L'addetto al centralino:

- Contatta immediatamente gli addetti all'emergenza;
- Informa e attiva la squadra di emergenza;
- Accoglie l'arrivo dei soccorsi, fornisce le prime indicazioni sull'emergenza e rimane a disposizione per qualsiasi necessità.

Compiti degli addetti alla squadra di gestione dell'emergenza

Gli addetti alla squadra di gestione dell'emergenza:

- Intervengono immediatamente sul luogo dell'emergenza;
- Interrompono l'erogazione del gas metano agendo sulla valvola generale all'esterno del locale caldaia e, prima dell'eventuale utilizzo di acqua, interrompono l'energia elettrica dall'interruttore generale;
- Provvedono affinché l'esodo verso il luogo sicuro avvenga nel modo più ordinato possibile;

- Assistono eventuali persone disabili o con ridotta capacità motoria;
- Verificano che tutte le persone abbiano raggiunto i punti di raccolta;
- In caso di incendio di limitate dimensioni provvedono al suo spegnimento con i mezzi a disposizione senza mettere in alcun caso a rischio la propria incolumità, assicurandosi di avere sempre a disposizione una sicura via di fuga;
- Nel caso non siano in grado di contrastare efficacemente l'incendio, chiedono l'intervento dei Vigili del Fuoco e del 118 se necessario, assicurandosi se possibile che le porte e finestre dei locali interessati siano state chiuse;
- Forniscono ai Vigili del Fuoco ed al 118 le indicazioni sull'emergenza e rimangono a disposizione per qualsiasi necessità.

ALLEGATI

ATTESTATO CSE



Attestato di frequenza con verifica dell'apprendimento

Rilasciato a:

Ing. EMANUELE CANTONI

Nato a Cesena (FC) il 14/01/1985 - C.F. CNTMNL85A14C573J - Albo: Ord. Ing. FC n. 2547/A

presente a 120 ore su 120 al corso:

**Coordinatore per la progettazione ed esecuzione dei lavori.
D.lgs. 81/08 e D.lgs. 106/09**

Operazione autorizzata dalla P.A. di Rimini tramite Provvedimento dirigenziale Provincia di Rimini n. 100 del 31-07-2013
rif. PA 2012-1062/RN Progetto 1 Edizione 2

Rimini - novembre 2014 - maggio 2015 - Istituto Tecnico Belluzzi - da Vinci

Rimini, 21 maggio 2015
Codice corso: AA071.5
Codice iscrizione: 021032
Repertorio: 012648-15

Beatrice Gianni
Coordinatore

Beatrice Gianni

Dott. Raffaello Bonora
Coordinatore Didattico

Raffaello Bonora

Dott. Mario Paolo Semprini
Direttore ASSFORM

Mario Paolo Semprini

ASSOCIAZIONE ASSFORM Corso Giovanni XXIII, 131 - 47921 Rimini (RN) - T. +39 0541 1796402 F. +39 0541 1791818 - www.assform.it - info@assform.it

OTTO REGOLE VITALI

Otto regole vitali



Regola 1: mettiamo in sicurezza le aperture nel vuoto a partire da un'altezza di caduta di 2 metri



Regola 2: mettiamo subito in sicurezza le aperture nel pavimento



Regola 3: manovriamo le gru secondo le regole e imbrachiamo i carichi in modo sicuro



Regola 4: a partire da un'altezza di caduta di 2 metri montiamo il ponteggio per facciate



Regola 5: controlliamo i ponteggi ogni giorno



Regola 6: realizziamo accessi sicuri a tutti i posti di lavoro



Regola 7: utilizziamo i dispositivi di protezione individuale



Regola 8: mettiamo in sicurezza gli scavi a partire da una profondità minima di 1,5 metri

Legenda

Regola applicabile



SCHEDE PROTEZIONE PROVVISORIE CADUTE DALL'ALTO

CADUTA MATERIALE procedure operative

- Non sostare al di sotto delle aree lavorative.
- Verifica della presenza di persone al di sotto delle aree lavorative.

PARAPETTI

Parapetti anti caduta temporanei Appendice B della norma UNI EN 13374

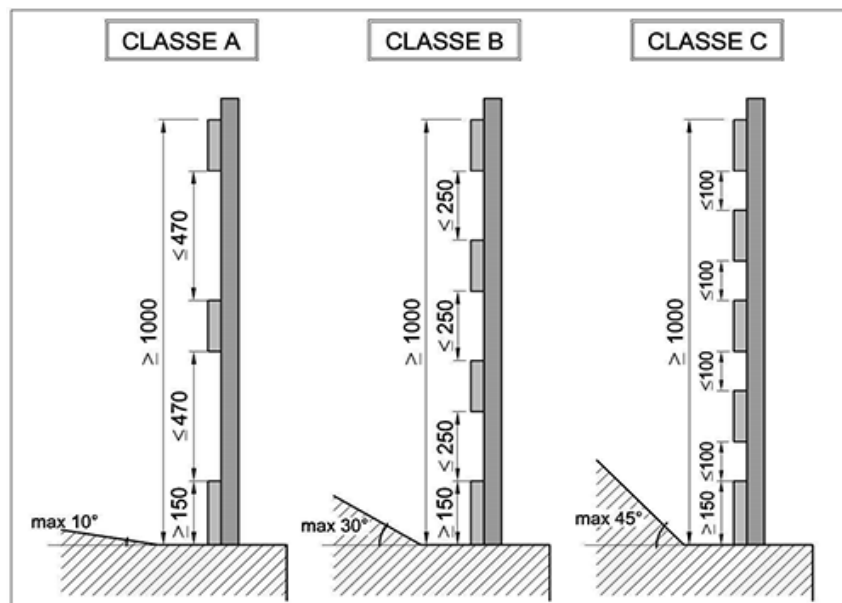
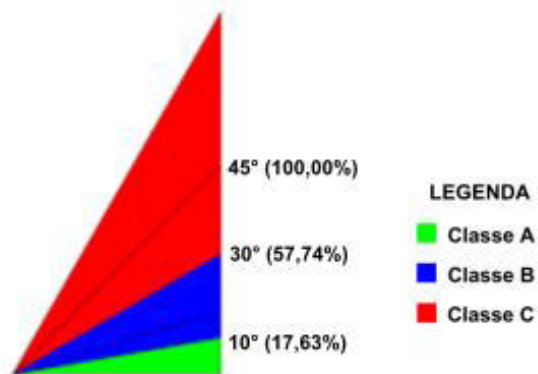

PARAPETTO PROVVISORI SCALE

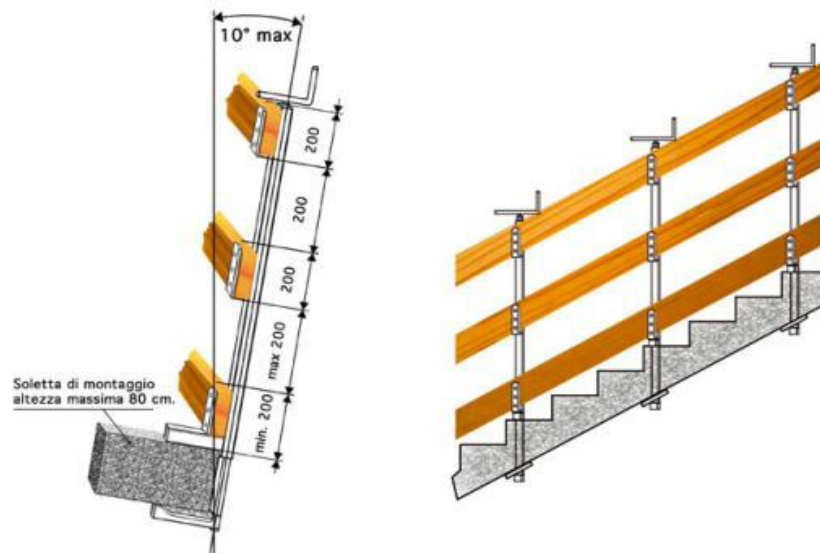

PARAPETTO APERTURE VERTICALI

Predisporre parapetto a tutta
altezza in caso di lavorazioni
interne su trabattello

Predisporre parapetto fino ad 1 metro
porte finestre che danno accesso a
sbalzi privi di protezione

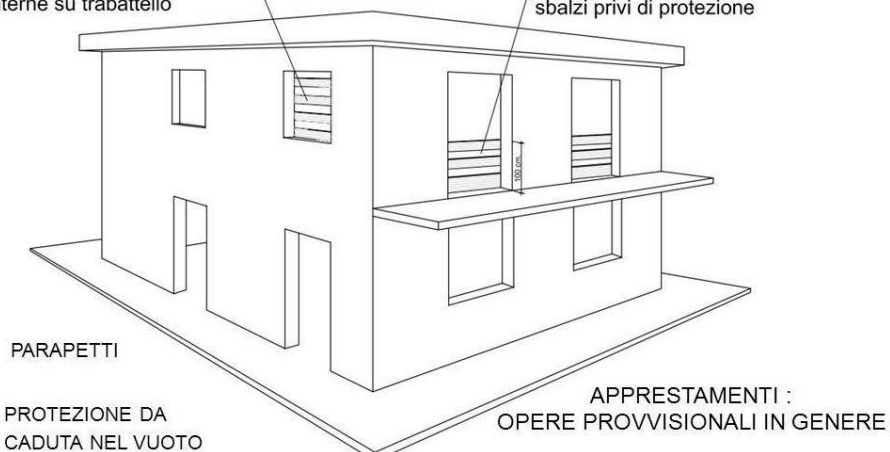

PONTEGGI

Particolari ultimo ripiano

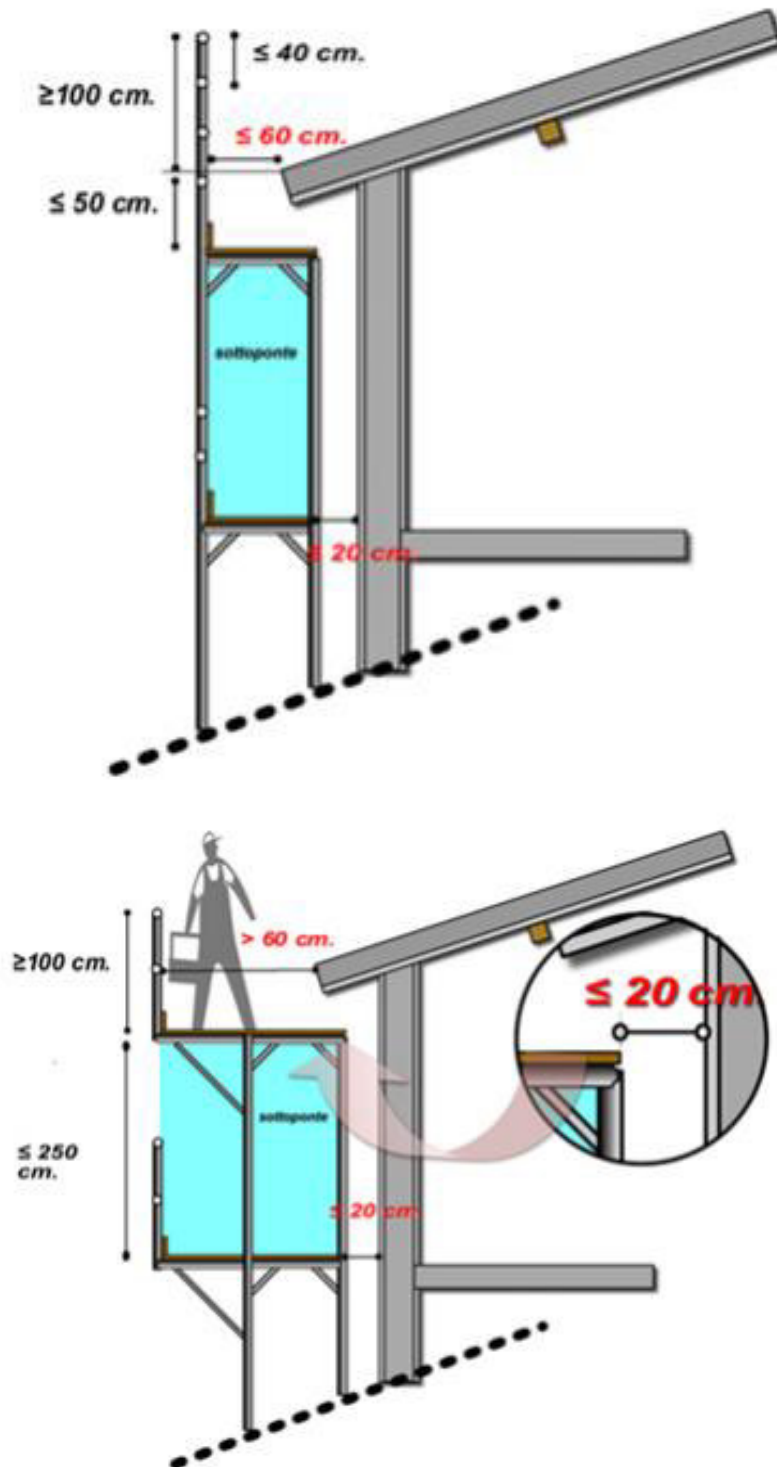

Si precisa che in entrambi i casi il dislivello massimo consentito tra il piano dell'ultimo ripiano e la linea di gronda deve essere inferiore o uguale a 50cm (vedi fig.1)

PLE

Esempi di PLE:

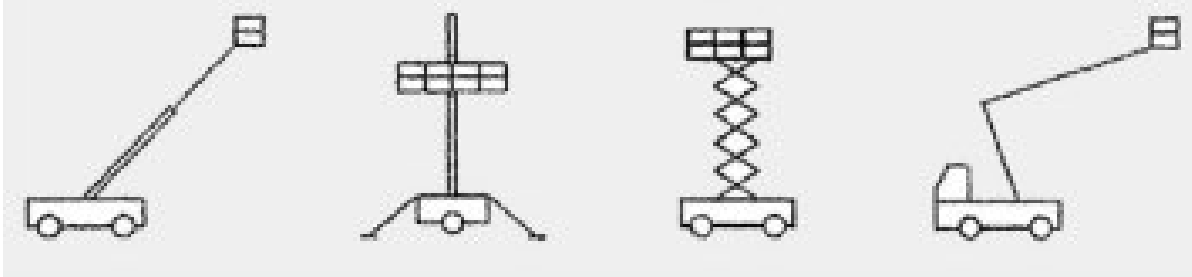

Tipologie delle macchine

Secondo la norma UNI EN 280, le piattaforme di lavoro mobili in elevato sono classificate in due gruppi principali:

- **gruppo A:** piattaforme di lavoro mobili elevabili nelle quali la proiezione verticale del centro dell'area della piattaforma in tutte le configurazioni della piattaforma alla massima inclinazione del telaio specificata dal fabbricante è sempre all'interno delle linee di ribaltamento;
- **gruppo B:** tutte le altre piattaforme di lavoro mobili elevabili.

Relativamente allo spostamento, le piattaforme di lavoro mobili elevabili sono suddivise in tre tipi¹⁶:

- **tipo 1** Lo spostamento è consentito solo quando la piattaforma di lavoro mobile elevabile è in posizione di trasporto;
- **tipo 2** Lo spostamento con la piattaforma di lavoro sollevata è controllato da un punto di comando sul telaio;
- **tipo 3** Lo spostamento con la piattaforma di lavoro sollevata è controllato da un punto di comando sulla piattaforma di lavoro.

Nella tabella 13 sono riportati alcuni esempi di classificazione delle PLE, mentre in figura 6 esempi di utilizzo di varie tipologie di PLE.

Tabella 13 - Esempi di classificazione delle PLE

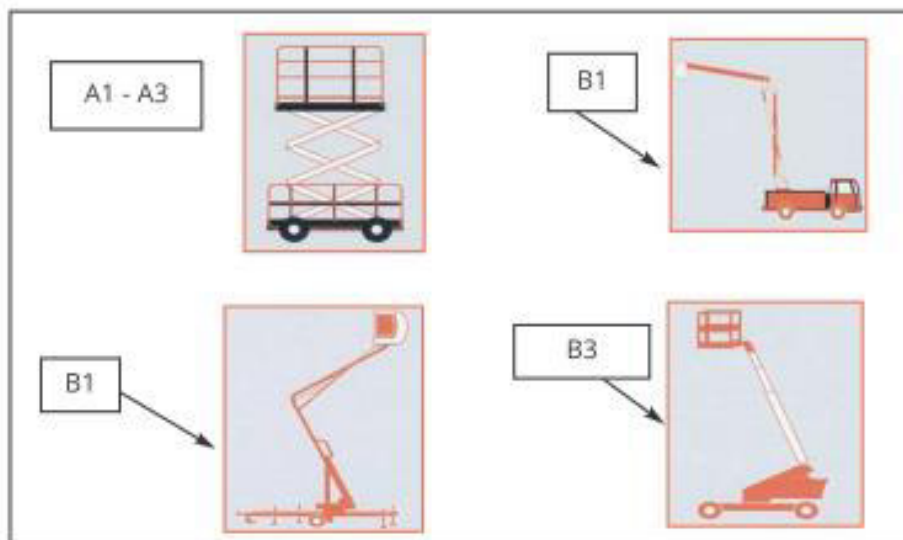

BANCHINAGGIO SOLAI DI PIANO

Durante la realizzazione di nuovi solai è necessario che l'addetto utilizzi uno dei seguenti metodi per lavorare in sicurezza e limitare o eliminare il rischio di caduta dall'alto.

Soluzione 1: REALIZZAZIONE BANCHINAGGIO CONTINUO CON TAVOLE IN LEGNO

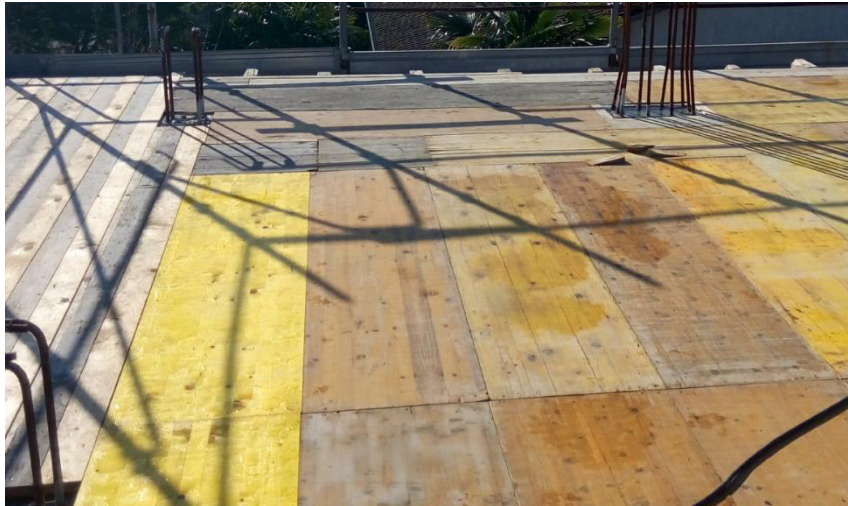

Si precisa che l'installazione del tavolato deve essere effettuata dal basso, vedi esempio foto 1. In caso non si riesca tale manovra e si debba operare dall'alto l'operatore dovrà essere ancorato con linea vita provvisoria durante la sola installazione del banchinaggio.

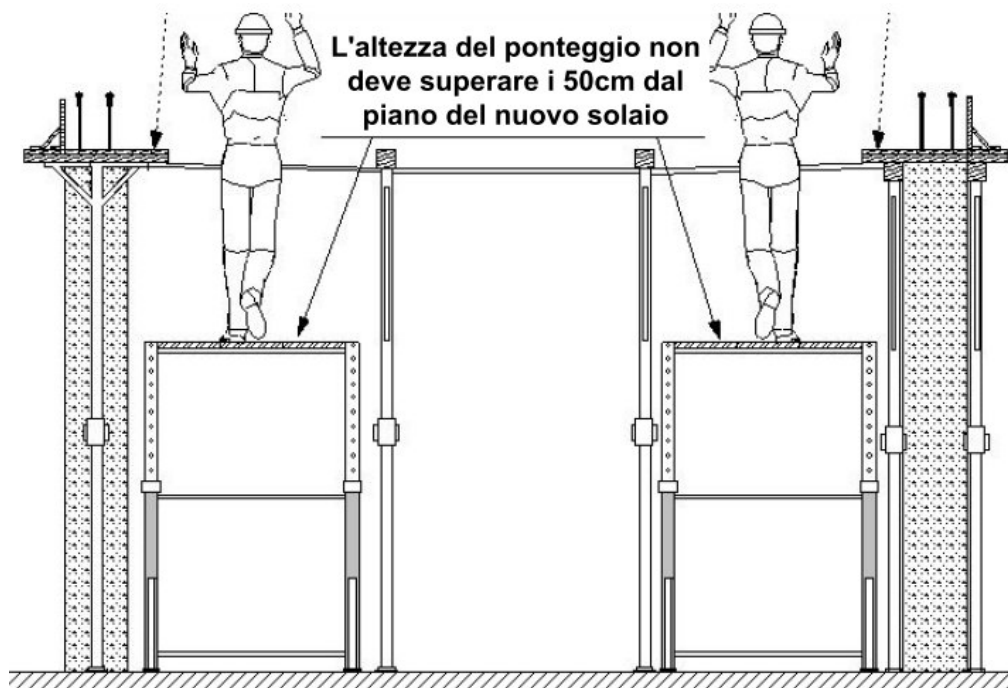
Soluzione 2: REALIZZAZIONE PONTEGGIO AL DI SOTTO DEL NUOVO SOLAIO

Questa soluzione viene utilizzata quando non viene effettuato un banchinaggio continuo ma parziale, in tale caso il lavoratore dovrà operare dal basso.

LINEA VITA PROVVISORIA

PER ANTICADUTA linea vita

- Nei lavori in cui non è possibile allestire apprestamenti deve essere realizzata una linea vita provvisoria, alla quale gli operatori dovranno ancorarsi con idonee imbracature di sicurezza.
- Per l'esecuzione di lavori non previsti, qualora le opere provvisionali siano già state rimosse, è necessario operare utilizzando un idoneo sistema anticaduta personale.
- Quando per esigenze di lavoro alcune opere provvisionali devono essere manomesse o rimosse utilizzare idonee imbracature di sicurezza e appena ultimate quelle lavorazioni è indispensabile ripristinare le protezioni, il tutto sempre utilizzando un idoneo sistema anticaduta personale.



Figura 3 - Esempio di un sistema di posizionamento sul lavoro che include un sistema di arresto caduta

LINEE GUIDA PER LA PREVENZIONE DELLA DIFFUSIONE DEL COVID-19 NEI CANTIERI

Ministero della Salute

IL MINISTRO DELLA SALUTE

di concerto con

IL MINISTRO DELLE INFRASTRUTTURE E DELLA MOBILITÀ SOSTENIBILI

IL MINISTRO DEL LAVORO E DELLE POLITICHE SOCIALI

Visti gli articoli 32, 117, comma 2, lettera q), e 118 della Costituzione;

Vista la legge 23 dicembre 1978, n. 833, recante «*Istituzione del servizio sanitario nazionale*», e, in particolare, l'art. 32;

Visto l'art. 117 del decreto legislativo 31 marzo 1998, n. 112, in materia di conferimento di funzioni e compiti amministrativi dello Stato alle regioni e agli enti locali;

Visto l'art. 47-bis del decreto legislativo 30 luglio 1999, n. 300, che attribuisce al Ministero della salute le funzioni spettanti allo Stato in materia di tutela della salute;

Vista la dichiarazione dell'Organizzazione mondiale della sanità dell'11 marzo 2020, con la quale l'epidemia da COVID-19 è stata valutata come «*pandemia*» in considerazione dei livelli di diffusività e gravità raggiunti a livello globale;

Visto il decreto-legge 1° aprile 2021, n. 44, convertito, con modificazioni, dalla legge 28 maggio 2021, n. 76, e successive modificazioni, recante «*Misure urgenti per il contenimento dell'epidemia da COVID-19, in materia di vaccinazioni anti SARS-CoV-2, di giustizia e di concorsi pubblici*»;

Visto il decreto-legge 22 aprile 2021, n. 52, convertito, con modificazioni, dalla legge 17 giugno 2021, n. 87, e successive modificazioni, recante «*Misure urgenti per la graduale ripresa delle attività economiche e sociali nel rispetto delle esigenze di contenimento della diffusione dell'epidemia da COVID-19*»;

Visto, altresì, l'art. 10-bis del citato decreto-legge 22 aprile 2021, n. 52, rubricato «*Disciplina del potere di ordinanza del Ministro della salute in materia di ingressi nel territorio nazionale e per la adozione di linee guida e protocolli connessi alla pandemia da COVID-19*»;

Visto il decreto-legge 23 luglio 2021, n. 105, convertito, con modificazioni, dalla legge 16 settembre 2021, n. 126, recante «*Misure urgenti per fronteggiare l'emergenza epidemiologica da COVID-19 e per l'esercizio in sicurezza di attività sociali ed economiche*»;

Visto il decreto-legge 6 agosto 2021, n. 111, convertito, con modificazioni, dalla legge 24 settembre 2021, n. 133, recante «*Misure urgenti per l'esercizio in sicurezza delle attività scolastiche, universitarie, sociali e in materia di trasporti*»;

Visto il decreto-legge 21 settembre 2021, n. 127, convertito, con modificazioni, dalla legge 19 novembre 2021, n. 165, recante «*Misure urgenti per assicurare lo svolgimento in sicurezza del lavoro pubblico e privato mediante l'estensione dell'ambito applicativo della certificazione verde COVID-19 e il rafforzamento del sistema di screening*»;

Visto il decreto-legge 8 ottobre 2021, n. 139, convertito, con modificazioni, dalla legge 3 dicembre 2021, n. 205, recante «*Disposizioni urgenti per l'accesso alle attività culturali, sportive e ricreative, nonché per l'organizzazione di pubbliche amministrazioni e in materia di protezione dei dati personali*»;

Visto il decreto-legge 26 novembre 2021, n. 172, convertito, con modificazioni, dalla legge 21 gennaio 2022, n. 3, recante «*Misure urgenti per il contenimento dell'epidemia da COVID-19 e per lo svolgimento in sicurezza delle attività economiche e sociali*»;

Visto il decreto-legge 24 dicembre 2021, n. 221, convertito, con modificazioni, dalla legge 18 febbraio 2022, n. 11, recante «*Proroga dello stato di emergenza nazionale e ulteriori misure per il contenimento della diffusione dell'epidemia da COVID-19*»;

Visto il decreto-legge 7 gennaio 2022, n. 1, convertito, con modificazioni, dalla legge 4 marzo 2022, n. 18, recante «*Misure urgenti per fronteggiare l'emergenza COVID-19, in particolare nei luoghi di lavoro, nelle scuole e negli istituti della formazione superiore*»;

Visto il decreto-legge 24 marzo 2022, n. 24, recante «*Disposizioni urgenti per il superamento delle misure di contrasto alla diffusione dell'epidemia da COVID-19, in conseguenza della cessazione dello stato di emergenza*», pubblicato nella Gazzetta Ufficiale della Repubblica italiana 24 marzo 2022, n. 70;

Vista l'ordinanza del Ministro della salute 28 aprile 2022, recante «*Misure urgenti in materia di contenimento e gestione dell'epidemia da COVID-19 concernenti l'utilizzo dei dispositivi di protezione delle vie respiratorie*», pubblicata nella Gazzetta Ufficiale della Repubblica italiana 30 aprile 2022, n. 100;

Visto il «*Protocollo condiviso di regolamentazione per il contenimento della diffusione del COVID-19 nei cantieri*», sottoscritto il 24 aprile 2020 fra il Ministro delle infrastrutture e dei trasporti, il Ministro del lavoro e delle politiche sociali e le parti sociali;

Visto il documento recante «*Linee guida per la prevenzione della diffusione del COVID-19 nei cantieri*», proposto dal Ministero delle infrastrutture e della mobilità sostenibili in data 27 aprile 2022, condiviso con il Ministero del lavoro e delle politiche sociali, in cui si dà atto dell'adesione delle parti sociali;

Considerato l'evolversi della situazione epidemiologica a livello nazionale e internazionale;

Ritenuto necessario adeguare le misure per la prevenzione della diffusione del COVID-19 nei cantieri, all'interno del quadro normativo vigente e in considerazione dell'attuale situazione epidemiologica;

Ritenuto, pertanto, di dover adottare, ai sensi dell'art. 10-bis del richiamato decreto-legge 22 aprile 2021, n. 52, il documento recante «*Linee guida per la prevenzione della diffusione del COVID-19 nei cantieri*»;

Emana
la seguente ordinanza:

Art. 1

1. Al fine di consentire lo svolgimento in sicurezza delle attività nei cantieri, le stesse devono svolgersi nel rispetto del documento recante «*Linee guida per la prevenzione della diffusione del COVID-19 nei cantieri*», che costituisce parte integrante della presente ordinanza.

Art. 2

1. La presente ordinanza produce effetti a decorrere dalla data della sua adozione e fino al 31 dicembre 2022, fatte salve le specifiche disposizioni di legge vigenti in materia.

2. Le disposizioni della presente ordinanza si applicano anche alle Regioni a statuto speciale e alle Province autonome di Trento e di Bolzano.

La presente ordinanza è trasmessa agli organi di controllo e pubblicata nella Gazzetta Ufficiale della Repubblica italiana.

Il Ministro della salute
(On. Roberto Speranza)



SPERANZA
ROBERTO
06.05.2022
16:12:57 UTC

Il Ministro delle infrastrutture e della mobilità sostenibili

(Prof. Enrico Giovannini)



ENRICO GIOVANNINI
Ministro delle
Infrastrutture e dei
Trasporti
06.05.2022 18:44:48
GMT+01:00

Il Ministro del lavoro e delle politiche sociali
(On. Andrea Orlando)



Firmato digitalmente da
ORLANDO ANDREA
C=IT
O=MINISTERO DEL LAVORO E
DELLE POLITICHE SOCIALI

LINEE GUIDA PER LA PREVENZIONE DELLA DIFFUSIONE DEL COVID-19 NEI CANTIERI

Il Ministro delle infrastrutture e della mobilità sostenibili condivide con il Ministero del lavoro e delle politiche sociali, ANCI, UPI, Anas S.p.A., RFI S.p.A., ANCE, Associazioni Anaepa-Confartigianato, Cna Costruzioni, CLAAI Edilizia, Fiae Casartigiani e Confapi Aniem Alleanza delle Cooperative Produzione e Servizi, Feneal Uil, Filca – CISL e Fillea CGIL, il seguente:

PROTOCOLLO CONDIVISO SULLE LINEE GUIDA PER LA PREVENZIONE DELLA DIFFUSIONE DEL COVID – 19 NEI CANTIERI

In relazione alla cessazione dello stato di emergenza e alla percentuale di vaccinazione della popolazione nazionale, si ritiene di adottare, ai sensi dell'articolo 10-bis del decreto-legge 22 aprile 2021, n. 52, convertito, con modificazioni, dalla legge 17 giugno 2021, n. 87, come sostituito dall'articolo 3 del decreto-legge 24 marzo 2022, n. 24, le seguenti Linee Guida, al fine di consentire lo svolgimento delle attività in cantiere nella consapevolezza della necessità di contemperare, in relazione al rientro nell'ordinaria attività economico-sociale, in maniera appropriata il contrasto del rischio sanitario da infezione COVID-19.

Le Linee Guida contengono le misure di precauzione e seguono e attuano le prescrizioni del Legislatore e le indicazioni dell'Autorità sanitaria, con specifica attenzione all'ambiente di lavoro "cantiere". Tali misure si estendono ai datori di lavoro, ai lavoratori, ai lavoratori autonomi, ai tecnici e a tutti i soggetti che operano nel medesimo cantiere. Il coordinatore per la sicurezza, ove nominato ai sensi del decreto legislativo 9 aprile 2008, n. 81, provvede a integrare il Piano di sicurezza e di coordinamento e la relativa stima dei costi con le misure contenute nelle presenti Linee Guida. I committenti vigilano affinché nei cantieri siano adottate le predette misure di sicurezza anti-contagio.

In particolare, si raccomanda l'adozione delle seguenti misure:

- utilizzo da parte delle imprese di modalità di lavoro agile per i lavoratori i portatori di particolari patologie per le attività di supporto al cantiere che possono essere svolte dal proprio domicilio o in modalità a distanza;
- adozione di protocolli di sicurezza anti-contagio;

I datori di lavoro adottano il presente protocollo di regolamentazione all'interno del cantiere, applicando, per tutelare la salute delle persone presenti e garantire la salubrità dell'ambiente di lavoro, le misure di precauzione disposte dall'autorità sanitaria da integrare eventualmente con altre equivalenti o più incisive secondo la tipologia, la localizzazione e le caratteristiche del cantiere, previa consultazione del coordinatore per l'esecuzione dei lavori, ove nominato, e delle rappresentanze sindacali.

INFORMAZIONE SUGLI OBBLIGHI NEL CANTIERE

Il datore di lavoro, anche con l'ausilio dell'Ente Unificato bilaterale Formazione - Sicurezza del settore delle costruzioni, informa tutti i lavoratori sulle disposizioni delle Autorità, in particolare, le informazioni riguardano i seguenti obblighi:

- rispetto di tutte le disposizioni delle Autorità e del datore di lavoro per l'accesso in cantiere (in

- particolare: utilizzo dei dispositivi di protezione individuale messi a disposizione durante le lavorazioni e rispetto di comportamenti igienico-sanitari corretti);
- informare tempestivamente e responsabilmente il datore di lavoro della comparsa di qualsiasi sintomo influenzale o simil influenzale.

L'impresa affidataria, in collaborazione con il Committente/Responsabile dei lavori e con il Coordinatore della sicurezza in fase di esecuzione ove presente, definisce le modalità di informazione per gli altri soggetti che accedono in cantiere (es. tecnici, imprese subappaltatrici, lavoratori autonomi, ecc.).

DISPOSITIVI DI PROTEZIONE INDIVIDUALE

L'adozione delle misure di igiene e dei dispositivi di protezione è di fondamentale importanza ed è necessario l'uso delle mascherine secondo quanto previsto dalla disciplina vigente.

MODALITA' DI ACCESSO DEI FORNITORI ESTERNI AI CANTIERI

Per le necessarie attività di approntamento delle attività di carico e scarico, il trasportatore dovrà far uso del dispositivo di protezione individuale per tutta la durata delle operazioni, laddove, per le caratteristiche dei luoghi o per le circostanze di fatto si possano verificare contatti stretti per un tempo superiore ai 15 minuti.

PULIZIA E IGIENE NEL CANTIERE

Il datore di lavoro assicura la pulizia giornaliera con prodotti igienizzanti degli spogliatoi e delle aree comuni, limitando l'accesso contemporaneo a tali luoghi; ai fini della igienizzazione vanno inclusi anche i mezzi d'opera con le relative cabine di guida o di pilotaggio. Nel caso di presenza di una persona con COVID-19 si procede alla pulizia e sanificazione dei locali, alloggiamenti e mezzi dalla stessa utilizzati. Le persone presenti in cantiere devono adottare tutte le precauzioni igieniche, in particolare il frequente lavaggio delle mani con acqua e sapone o con soluzione idroalcolica.

GESTIONE SPAZI COMUNI (MENSA, SPOGLIATOI)

L'accesso agli spazi comuni, comprese le mense e gli spogliatoi deve essere organizzato, di concerto con il Committente/Responsabile dei lavori e con i coordinatori della sicurezza, al fine di evitare assembramenti e con la previsione di una ventilazione adeguata dei locali.

GESTIONE DI UNA PERSONA SINTOMATICA IN CANTIERE

Nel caso in cui una persona presente in cantiere sviluppi febbre con temperatura superiore ai 37,5° e sintomi di infezione respiratoria (come la tosse), lo deve dichiarare immediatamente al proprio datore di lavoro o al coordinatore della sicurezza in fase di esecuzione che dovrà procedere al suo isolamento in base alle disposizioni dell'autorità sanitaria.

SORVEGLIANZA SANITARIA/MEDICO COMPETENTE/RLS o RLST

Nell'integrare e proporre tutte le misure di regolamentazione legate al COVID-19 il medico competente collabora con il datore di lavoro e le RLS/RLST, nonché con il direttore di cantiere e il coordinatore per l'esecuzione dei lavori ove nominato ai sensi del decreto legislativo 9 aprile 2008, n. 81.

Il medico competente – nel rispetto della privacy - segnala situazioni di particolare fragilità al datore di lavoro, il quale dispone le idonee misure di tutela del lavoratore; il medico competente applicherà le indicazioni delle Autorità Sanitarie.

ALLEGATO I - SEGNALETICA DI CANTIERE

	Categoria:	Divieto
	Nome:	Vietato l'accesso ai non addetti
	Descrizione:	Vietato l'accesso ai non addetti ai lavori
	Posizione:	In prossimità degli accessi all'area di lavoro interdetta.
	Categoria:	Divieto
	Nome:	Vietato passare o sostare nel raggio d'azione dell'escavatore
	Descrizione:	Vietato passare o sostare nell'area dell'escavatore
	Posizione:	Nell'area di azione dell'escavatore.
 <div style="background-color: blue; color: white; padding: 5px; text-align: center;"> LASCIARE LIBERI I PASSAGGI E LE USCITE </div>	Categoria:	Prescrizione
	Nome:	Lasciare liberi i passaggi
	Descrizione:	Lasciare liberi i passaggi e le uscite
	Posizione:	In corrispondenza di passaggi ed uscite.
 <div style="background-color: blue; color: white; padding: 5px; text-align: center;"> CARRELLI A PASSO D'UOMO </div>	Categoria:	Prescrizione
	Nome:	Veicoli a passo d'uomo
	Descrizione:	Carrelli elevatori
	Posizione:	All'ingresso del cantiere.
	Categoria:	Divieto
	Nome:	Vietato avvicinarsi agli scavi
	Descrizione:	<p>E' severamente proibito:</p> <ul style="list-style-type: none"> - avvicinarsi ai cigli degli scavi - avvicinarsi all'escavatore in funzione - sostare presso le scarpate - depositare materiale sui cigli
	Posizione:	Nei pressi degli scavi.
	Categoria:	Avvertimento
	Nome:	Pericolo generico
	Descrizione:	Pericolo generico
	Posizione:	<p>Ovunque occorra indicare un pericolo non segnalabile con altri cartelli.</p> <p>E' completato di solito dalla scritta esplicativa del pericolo esistente (segnale complementare).</p>







	Categoria:	Avvertimento
	Nome:	Scavi
	Descrizione:	<p>Attenzione agli scavi.</p> <p>E' severamente proibito:</p> <ul style="list-style-type: none"> - avvicinarsi ai cigli degli scavi - avvicinarsi all'escavatore in funzione - sostare presso le scarpate - depositare materiali sui cigli
	Posizione:	Nei pressi degli scavi.
	Categoria:	Prescrizione
	Nome:	Protezione dell'udito
	Descrizione:	È obbligatorio indossare le protezioni dell'udito
	Categoria:	Divieto
	Nome:	Vietato l'accesso ai non addetti ai lavori
	Descrizione:	Vietato l'accesso ai non addetti ai lavori
	Posizione:	In prossimità degli accessi all'area di lavoro interdetta.
	Categoria:	Prescrizione
	Nome:	Lasciare liberi i passaggi e le uscite
	Descrizione:	Lasciare liberi i passaggi e le uscite
	Posizione:	In corrispondenza di passaggi ed uscite.
	Categoria:	Prescrizione
	Nome:	Carrelli a passo d'uomo
	Descrizione:	Carrelli elevatori che si spostano a passo d'uomo
	Posizione:	All'ingresso del cantiere.
	Categoria:	Divieto
	Nome:	Vietato spegnere con acqua
	Descrizione:	
	Posizione:	



	Categoria:	Avvertimento
	Nome:	Pericolo di folgorazione
	Descrizione:	
	Posizione:	
	Categoria:	Avvertimento
	Nome:	Pericolo di caduta
	Descrizione:	Pericolo di caduta con dislivello
	Posizione:	- In prossimità dell'apertura a cielo aperto. - Nella zona di scavo.
	Categoria:	Divieto
	Nome:	Vietato l'accesso
	Descrizione:	Vietato l'accesso
	Posizione:	In prossimità degli accessi all'area di lavoro interdetta.
	Categoria:	Divieto
	Nome:	Vietato passare nell'area dell'escavatore
	Descrizione:	Vietato passare o sostare nell'area dell'escavatore
	Posizione:	Nell'area di azione dell'escavatore.
	Categoria:	Prescrizione
	Nome:	Protezione dei piedi
	Descrizione:	È obbligatorio indossare le calzature di sicurezza
	Posizione:	- Dove si compiono lavori di carico o scarico di materiali pesanti. - Dove sostanze corrosive potrebbero intaccare il cuoio delle normali calzature. - Quando vi è pericolo di punture ai piedi (chiodi, trucioli metallici, ecc.).
	Categoria:	Prescrizione
	Nome:	Protezione del cranio
	Descrizione:	È obbligatorio indossare il casco di protezione
	Posizione:	Negli ambienti di lavoro dove esiste pericolo di caduta di materiali dall'alto o di urto con elementi pericolosi.

	Categoria:	Prescrizione
	Nome:	Protezione delle mani
	Descrizione:	È obbligatorio indossare i guanti protettivi
	Posizione:	Negli ambienti di lavoro, presso le lavorazioni o le macchine che comportino il pericolo di lesioni alle mani.
	Categoria:	Prescrizione
	Nome:	Protezione delle vie respiratorie
	Descrizione:	È obbligatorio indossare il respiratore
	Posizione:	Negli ambienti di lavoro dove esiste il pericolo di introdurre nell'organismo, mediante la respirazione, elementi nocivi sotto forma di gas, polveri, nebbie, fumi.
	Categoria:	Antincendio
	Nome:	Estintore
	Descrizione:	Estintore
	Posizione:	
	Categoria:	Avvertimento
	Nome:	Materiale infiammabile
	Descrizione:	Pericolo materiale infiammabile
	Posizione:	
	Categoria:	Avvertimento
	Nome:	Caduta materiali dall'alto
	Descrizione:	Attenzione caduta materiali dall'alto
	Posizione:	- Nelle aree di azione delle gru. - In corrispondenza delle zone di salita e discesa dei carichi. - Sotto i ponteggi.
	Categoria:	Avvertimento
	Nome:	Pericolo carichi sospesi
	Descrizione:	attenzione ai carichi sospesi
	Posizione:	Sulla torre gru. Nelle aree di azione delle gru. In corrispondenza della salita e discesa dei carichi a mezzo di montacarichi.

	Categoria:	Avvertimento
	Nome:	Macchine in movimento
	Descrizione:	Attenzione pericolo macchine operatrici in movimento
	Posizione:	Ovunque occorra indicare un pericolo non segnalabile con altri cartelli. E' completato di solito dalla scritta esplicativa del pericolo esistente (segnale complementare).
	Categoria:	Divieto
	Nome:	Vietato passare sotto i carichi sospesi
	Descrizione:	Non passare o sostare sotto i carichi sospesi, sotto i ponteggi o nel raggio di azione della gru
	Posizione:	Nei pressi degli apparecchi di sollevamento e del ponteggio.
	Categoria:	Divieto
	Nome:	Vietato passare e sostare nel raggio di azione della gru
	Descrizione:	Vietato passare e sostare sotto il raggio di azione della gru
	Posizione:	Nell'area di azione della gru.
	Categoria:	Prescrizione
	Nome:	Imbracatura di sicurezza
	Descrizione:	È obbligatorio usare l'imbracatura di sicurezza
	Posizione:	- In prossimità delle lavorazioni come montaggio, smontaggio e manutenzione degli apparecchi di sollevamento (gru in particolare). - Montaggio di costruzioni prefabbricate o industrializzate. - Lavori dentro pozzi, cisterne e simili.
	Categoria:	Prescrizione
	Nome:	Protezione degli occhi con lenti opache
	Descrizione:	E' obbligatorio indossare occhiali con lenti opache
	Posizione:	Negli ambienti di lavoro, in prossimità di una lavorazione o presso le macchine, ove esiste pericolo di offesa agli occhi (operazioni di saldatura ossiacetilenica ed elettrica, molatura, lavori alle macchine utensili, da scalpello, impiego di acidi, ecc.).

	Categoria:	Prescrizione
	Nome:	Leggere le istruzioni
	Descrizione:	E' obbligatorio leggere le istruzioni
	Posizione:	
	Categoria:	Divieto
	Nome:	Vietato eseguire riparazioni
	Descrizione:	
	Posizione:	
	Categoria:	Divieto
	Nome:	Vietato rimuovere le protezioni
	Descrizione:	Vietato rimuovere le protezioni e i dispositivi di sicurezza
	Posizione:	Sulle macchine aventi dispositivi di protezione.
	Categoria:	Divieto
	Nome:	Vietato fumare
	Descrizione:	Vietato fumare
	Posizione:	Nei luoghi ove è esposto è espressamente vietato fumare per motivi igienici o per prevenire gli incendi.
	Categoria:	Avvertimento
	Nome:	Pericolo elettricità
	Descrizione:	Attenzione elementi sotto tensione: pericolo elettricità, pericolo di folgorazione
	Posizione:	
	Categoria:	Avvertimento
	Nome:	Scariche elettriche
	Descrizione:	Pericolo scariche elettriche
	Posizione:	
	Categoria:	Avvertimento
	Nome:	Pericolo caduta materiali dall'alto
	Descrizione:	attenzione caduta materiali dall'alto
	Posizione:	<ul style="list-style-type: none"> - Nelle aree di azione delle gru. - In corrispondenza delle zone di salita e discesa dei carichi. - Sotto i ponteggi.

 <p>VIETATO GETTARE MATERIALI DAI PONTEGGI</p>	Categoria:	Divieto
	Nome:	Vietato gettare materiali dai ponteggi
	Descrizione:	Vietato gettare materiali dai ponteggi
	Posizione:	Sui ponteggi.
 <p>NON SALIRE O SCENDERE DAI PONTEGGI</p>	Categoria:	Divieto
	Nome:	Vietato salire e scendere dai ponteggi
	Descrizione:	Vietato salire e scendere all'esterno dei ponteggi.
 <p>NON SALIRE O SCENDERE DAI PONTEGGI</p>	Categoria:	Divieto
	Nome:	Vietato salire o scendere dai ponteggi
	Descrizione:	Non salire o scendere all'esterno dei ponteggi.
 <p>VIETATO PASSARE O SOSTARE SOTTO PONTEGGI, IMPALCATURE O CARICHI SOSPESI</p>	Categoria:	Divieto
	Nome:	vietato passare o sostare
	Descrizione:	vietato passare o sostare sotto i ponteggi o nel raggio di azione della gru
 <p>VIETATO PASSARE E SOSTARE nel raggio di azione della gru</p>	Categoria:	Divieto
	Nome:	Vietato passare sotto il raggio della gru
	Descrizione:	Vietato passare e sostare sotto il raggio di azione della gru
	Categoria:	Prescrizione
	Nome:	Protezione degli occhi
	Descrizione:	E' obbligatorio indossare occhiali con lenti opache
	Categoria:	Prescrizione
	Nome:	Indumenti protettivi
	Descrizione:	È obbligatorio indossare indumenti protettivi
	Posizione:	All'ingresso del cantiere.

	Categoria:	Avvertimento
	Nome:	Pericolo scariche elettriche
	Descrizione:	
	Posizione:	
	Categoria:	Avvertimento
	Nome:	Lavori in corso
	Descrizione:	Lavori in corso.
	Posizione:	Sulla carreggiata in presenza di un cantiere stradale.