



Provincia di Ravenna

DELIBERAZIONE DEL CONSIGLIO PROVINCIALE

N. 39 del 28/09/2018

L'anno **2018**, addì **ventotto** del mese di **settembre** alle ore **11:00**, si è riunito il Consiglio Provinciale sotto la presidenza del Sig. DE PASCALE MICHELE, Presidente della Provincia, in seduta pubblica sessione ordinaria di prima convocazione:

Presidente della Provincia: DE PASCALE MICHELE

Consiglieri della Provincia:

Presenti/Assenti

DE PASCALE MICHELE	Presente
CAMPIDELLI FIORENZA	Presente
CASADIO ORIANO	Presente
COFFARI LUCA	Assente
MALPEZZI GIOVANNI	Presente
MARTINEZ MARIA LUISA	Presente
PERINI DANIELE	Presente
PULA PAOLA	Presente
RANALLI DAVIDE	Presente
ROSSETTI ANGELA	Presente
SCARDOVI ANGELA	Presente
SPADONI GIANFRANCO	Presente
STROCCHI PATRIZIA	Assente

Presenti n. 11

Assenti n. 2

ASSISTE IL SEGRETARIO GENERALE NERI PAOLO;

Essendo i presenti n. 11 su n. 13 componenti il Consiglio compreso il Presidente della Provincia ed essendo, pertanto, l'adunanza legale, il Presidente della Provincia dichiara aperta la seduta ed invita il Consiglio a deliberare sull'oggetto sottoindicato.

Vengono nominati dal Presidente scrutatori i Signori Consiglieri: *Casadio Oriano, Martinez Maria Luisa, Pula Paola.*

OGGETTO n.: 4 (punto 6 dell'O.D.G.)

BILANCIO DI PREVISIONE 2018-2020 - PRIMA VARIAZIONE

IL CONSIGLIO PROVINCIALE

Udita la relazione della dirigente del settore Risorse finanziarie, umane e reti, su invito del Presidente, dalla quale, tenuto conto della relazione istruttoria svolta dal Servizio Gestione Finanziaria e Contabile, conservata in atti, emerge che:

VISTI i seguenti Atti:

- Delibera C.P. n. 24 del 28/06/2018 ad oggetto: "D.U.P. Documento Unico di Programmazione e Bilancio di previsione ai sensi del D.Lgs. n. 267/2000 per gli esercizi finanziari 2018-2020 - adozione";
- Delibera C.P. n. 25 del 28/06/2018 ad oggetto: "D.U.P. Documento Unico di Programmazione e Bilancio di previsione ai sensi del D.Lgs. n. 267/2000 per gli esercizi finanziari 2018-2020 - approvazione";
- Atto del Presidente n. 98 del 25/07/2018 ad oggetto: "Piano esecutivo di gestione, piano dettagliato degli obiettivi e piano della performance 2018-2020 - esercizio 2018 - approvazione";

VISTA la delibera del Consiglio Provinciale n. 29 del 19 luglio 2018 ad oggetto "Assestamento generale di bilancio e salvaguardia degli equilibri per l'esercizio 2018 ai sensi degli artt. 175, comma 8 e 193 del D.Lgs. n. 267/2000";

CONSIDERATO che con il richiamato atto del Consiglio Provinciale di cui al punto precedente, ai sensi dell'art. 193, comma 2, del Decreto Legislativo 18 agosto 2000, n. 267, il Consiglio Provinciale ha provveduto a dare atto del permanere degli equilibri generali di bilancio, e pertanto del rispetto del pareggio finanziario e di tutti gli equilibri stabiliti in bilancio per la copertura delle spese correnti e per il finanziamento degli investimenti, con particolare riferimento agli equilibri di competenza e di cassa di cui all'art. 162, comma 6;

DATO ATTO che contestualmente alla verifica della salvaguardia degli equilibri di bilancio si è provveduto ad effettuare l'assestamento generale di bilancio ai sensi dell'art. 175 comma 8 TUEL, apportando alcune variazioni al bilancio di previsione;

VISTE le ulteriori esigenze manifestate dai servizi in riferimento ad eventi non previsti e non prevedibili in sede di redazione della programmazione annuale, sia per la parte corrente che per la parte investimenti;

DATO ATTO che:

- si è provveduto ad effettuare storni compensativi tra capitoli di spesa sulla base delle segnalazioni pervenute per mutati fabbisogni rispetto alla programmazione iniziale;
- si è provveduto ad iscrivere in entrata ed in uscita ulteriori assegnazioni regionali sia sulla parte corrente del bilancio sia per il finanziamento di spese di investimento;

- si è provveduto ad aggiornare il Piano degli investimenti a seguito delle richieste pervenute dal settore Lavori Pubblici in merito all'esigenza di inserire nuovi interventi di viabilità o di edilizia scolastica non previsti in sede di predisposizione del bilancio di previsione la cui copertura è assicurata da trasferimenti della regione o altri enti della pubblica amministrazione nonché alla necessità di apportare modifiche a quelli esistenti o di rinviarne la previsione ad esercizi successivi;

CONSIDERATO che a seguito degli aggiornamenti apportati sia al Piano Investimenti 2018-2020, sia al Programma delle dismissioni patrimoniali per il triennio 2018-2020, il DUP (Documento Unico di Programmazione) approvato contestualmente al bilancio di previsione, si intende modificato ed integrato in conseguenza delle suddette variazioni;

VISTO l'art. 193 comma 1, del D.Lgs. n. 267/2000 che dispone che gli enti locali sono tenuti a rispettare nelle variazioni di bilancio e durante la gestione il pareggio finanziario e gli equilibri stabiliti in bilancio per la copertura delle spese correnti e per il finanziamento degli investimenti con particolare riferimento agli equilibri di competenza e di cassa di cui all'art. 162, comma 6;

VISTI i prospetti, predisposti dal servizio Bilancio e Programmazione Finanziaria, dal quale si rileva quanto segue:

VARIAZIONI COMPETENZA 2018

parte spesa	competenza	parte entrata	competenza
Totale bilancio iniziale	91.262.275,78	Totale bilancio iniziale	91.262.275,78
Variazioni in diminuzione	- 841.555,57	Variazioni in diminuzione	- 841.555,57
Totale bilancio finale	90.420.720,21	Totale bilancio finale	90.420.720,21

VARIAZIONI COMPETENZA 2019

parte spesa	competenza	parte entrata	competenza
Totale bilancio iniziale	83.265.962,28	Totale bilancio iniziale	83.265.962,28
Variazioni in aumento	1.360.000,00	Variazioni in aumento	1.360.000,00
Totale bilancio finale	84.625.962,28	Totale bilancio finale	84.625.962,28

DI DARE ALTRESI' ATTO che a seguito delle variazioni di bilancio effettuate sull'esercizio 2018 le previsioni di cassa per l'esercizio 2018 ammontano a:

VARIAZIONI – CASSA esercizio 2018

parte spesa	cassa	parte entrata	cassa
Totale bilancio iniziale	136.296.294,00	Totale bilancio iniziale	119.021.081,19
Variazioni	-841.555,57	Variazioni	-859.258,65
Totale bilancio finale	135.454.738,43	Totale bilancio finale	118.161.822,54

VERIFICATO inoltre che, a seguito delle variazioni effettuate, il fondo di cassa finale dell'esercizio 2018 presenta un saldo non negativo come risulta dal seguente prospetto:

	Bilancio previsione 2018 ante variazione	Bilancio previsione 2018 dopo variazione
Fondo cassa iniziale	31.460.895,19	31.460.895,19
Totale entrate	119.021.081,19	118.161.822,54
Totale spese	136.296.294,00	135.454.738,43
F.do cassa finale	14.185.682,38	14.167.979,30

DI DARE ATTO del rispetto dei vincoli di finanza pubblica sul triennio 2018-2020, ai sensi delle disposizioni di cui alla legge 11 dicembre 2016, n. 232 e ss.mm.ii.;

RILEVATA la propria competenza ai sensi dell' art. 42 del D.Lgs. n. 267/2000 e ss.mm.ii.;

VISTO l'allegato parere favorevole espresso dal Collegio dei Revisori dei Conti ai sensi dell'art.239, comma 1°, lett.b) del Decreto Legislativo 18 agosto 2000, n.267 (allegato H);

ACQUISITO il parere favorevole in ordine alla regolarità tecnica del responsabile del Settore Risorse Finanziarie, Umane e Reti, ai sensi e per gli effetti degli artt. 49, comma 1 e 147 bis, comma 1, del D.Lgs. 18 agosto 2000, n. 267 e ss.mm.ii.;

ACQUISITO il parere favorevole in ordine alla regolarità contabile e l'attestazione sulla esistenza della relativa copertura finanziaria del responsabile della Ragioneria ai sensi e per gli effetti degli artt. 49, comma 1 e 147 bis, comma 1, del D.Lgs. 18 agosto 2000, n. 267 e ss.mm.ii.;

VERIFICATO che il presente atto è soggetto agli adempimenti di cui al D.Lgs. n. 267/2000 art. 174 comma 4, in ordine all'obbligo di pubblicazione sul sito internet dell'ente;

DATO ATTO che in merito al presente atto non sussistono obblighi di pubblicazione ai sensi e per gli effetti di cui al D.Lgs. n. 33/2013 e s.m.i.;

Dato atto che nessun Consigliere chiede di intervenire;

OMISSIS

dopo la votazione espressa per alzata di mano da parte dei 11 Consiglieri presenti, con n 10 favorevoli, n. 1 contrario: Casadio Oriano (lista Ravenna per la Romagna) e nessun astenuto

DELIBERA

1. **DI DARE ATTO** che le premesse formano parte integrante e sostanziale del presente atto;

2. **DI VARIARE** il bilancio di previsione 2018-2020 sia per la parte entrata che per la parte spesa, come da prospetti di cui agli allegati da A a D che formano parte integrante e sostanziale della presente deliberazione;

3. **DI DARE ATTO** che a seguito delle variazioni di bilancio effettuate sugli esercizi 2018 e 2019 del triennale 2018-2020 le previsioni di competenza per gli esercizi 2018 e 2019 risultano così di seguito rideterminate:

VARIAZIONI COMPETENZA 2018

parte spesa	competenza	parte entrata	competenza
Totale bilancio iniziale	91.262.275,78	Totale bilancio iniziale	91.262.275,78
Variazioni in diminuzione	- 841.555,57	Variazioni in diminuzione	- 841.555,57
Totale bilancio finale	90.420.720,21	Totale bilancio finale	90.420.720,21

VARIAZIONI COMPETENZA 2019

parte spesa	competenza	parte entrata	competenza
Totale bilancio iniziale	83.265.962,28	Totale bilancio iniziale	83.265.962,28
Variazioni in aumento	1.360.000,00	Variazioni in aumento	1.360.000,00
Totale bilancio finale	84.625.962,28	Totale bilancio finale	84.625.962,28

4. **DI DARE ALTRESI' ATTO** che a seguito delle variazioni di bilancio effettuate sull'esercizio 2018 le previsioni di cassa per l'esercizio 2018 ammontano a:

VARIAZIONI – CASSA esercizio 2018

parte spesa	cassa	parte entrata	cassa
Totale bilancio iniziale	136.296.294,00	Totale bilancio iniziale	119.021.081,19
Variazioni	-841.555,57	Variazioni	-859.258,65
Totale bilancio finale	135.454.738,43	Totale bilancio finale	118.161.822,54

5. **VERIFICATO** pertanto che, a seguito delle variazioni effettuate, il fondo di cassa finale dell'esercizio 2018 presenta un saldo non negativo come risulta dal seguente prospetto:

	Bilancio previsione 2018 ante variazione	Bilancio previsione 2018 dopo variazione
Fondo cassa iniziale	31.460.895,19	31.460.895,19
Totale entrate	119.021.081,19	118.161.822,54
Totale spese	136.296.294,00	135.454.738,43
F.do cassa finale	14.185.682,38	14.167.979,30

6. **DI ALLEGARE** il Piano degli investimenti 2018-2020 aggiornato a seguito delle variazioni apportate (allegato E);

7. **DI ALLEGARE** i prospetti di interesse per il tesoriere (allegato F);

8. **DI ALLEGARE** la documentazione relativa all'aggiornamento del Programma delle dismissioni patrimoniali 2018-2020 (allegato G);
9. **DI RECEPIRE** nel Documento Unico di Programmazione 2018-2020 le variazioni di bilancio apportate sul triennale 2018-2020 e gli aggiornamenti apportati al Piano triennale degli investimenti ed al Programma delle dismissioni patrimoniali 2018-2020;
10. **DI DARE ATTO** che con le variazioni apportate permangono gli equilibri di bilancio per l'esercizio 2018-2020 e che sono assicurati gli equilibri per la copertura delle spese correnti e per il finanziamento degli investimenti secondo le norme previste dal Testo unico delle leggi sull'ordinamento degli enti locali;
11. **DI DARE ATTO** del rispetto dei vincoli di finanza pubblica sul triennio 2018-2020, ai sensi delle disposizioni di cui alla legge 11 dicembre 2016, n. 232 e ss.mm.ii.;
12. **DI PROCEDERE** alla pubblicazione del presente atto e dei relativi allegati sul sito internet dell'ente - Sezione amministrazione trasparente, ai sensi della normativa vigente in materia di trasparenza.

Successivamente

SU proposta del Presidente;

IL CONSIGLIO PROVINCIALE

VISTA la necessità e l'esigenza di attuare con tempestività gli interventi previsti dalle variazioni effettuate;

dopo la votazione espressa per alzata di mano da parte dei 11 Consiglieri presenti, con n. 10 favorevoli, n. 1 contrario: Casadio Oriano (lista Ravenna per la Romagna) e nessun astenuto

DELIBERA

DI DICHIARARE la presente deliberazione IMMEDIATAMENTE ESEGUIBILE ai sensi dell'art. 134, comma 4, del D.Lgs. n. 267/2000.

Il presente verbale viene letto, approvato e sottoscritto.

IL PRESIDENTE DELLA PROVINCIA
DE PASCALE MICHELE
(Sottoscritto digitalmente ai sensi
dell'art. 20 D. Lgs. n. 82/2005 e ss.mm.ii.)

IL SEGRETARIO GENERALE
NERI PAOLO
(Sottoscritto digitalmente ai sensi
dell'art. 20 D. Lgs. n. 82/2005 e ss.mm.ii.)

AVVERTENZE: RICORSI GIURISDIZIONALI

Contro il provvedimento, gli interessati possono sempre proporre ricorso al Tribunale Amministrativo Regionale competente entro i termini di legge, ai sensi del D.Lgs. 02.07.2010, n. 104, decorrenti dalla data di notificazione o di comunicazione o da quando l'interessato ne abbia avuto conoscenza ovvero ricorso straordinario al Presidente della Repubblica entro 120 giorni, ai sensi del D.P.R. 24.11.1971, n. 1199, decorrenti dalla data della notificazione o di comunicazione o da quando l'interessato ne abbia avuto piena conoscenza.

(da sottoscrivere in caso di stampa)

SI ATTESTA, ai sensi e per gli effetti di cui all'art. 23, del D.Lgs n. 82/2005 e ss.mm.ii., che la presente copia, composta di n. ____ pagine, è conforme in tutte le sue componenti al corrispondente atto originale firmato digitalmente e conservato agli atti.

Ravenna, _____

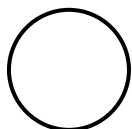

Nome e Cognome _____

Qualifica _____

Firma _____

TIPO VARIAZIONE: VBI VARIAZIONE DI BILANCIO
 Allegato a) VBI11 Variazioni in aumento parte entrata

Descrizione	Data e Numero Variazione	COMPETENZA			CASSA		
		Previsione	Importo Variazione	Nuova Previsione	Previsione	Importo Variazione	Nuova Previsione
TITOLO 0 - Avanzo di Amministrazione							
TIPOLOGIA 002 - Avanzo di Amministrazione							
Categoria 01 - Avanzo di amministrazione per spese correnti							
Capitolo 00005 AVANZO DI AMMINISTRAZIONE VINCOLATO AVEcor (Vincoli formalmente attribuiti dall'ente -finanziamento PARTE CORRENTE)							
Art. 000 AVANZO VINCOLATO (Vincoli formalmente attribuiti dall'ente -finanziamento PARTE CORRENTE)							
CdR.0801 CdG.0801 Prg.PGT00	13/09/2018 11	99.638,92	16.000,00	115.638,92	0,00	0,00	0,00
	TOTALE ARTICOLO 000	99.638,92	16.000,00	115.638,92	0,00	0,00	0,00
	TOTALE CAPITOLO 00005	99.638,92	16.000,00	115.638,92	0,00	0,00	0,00
	TOTALE CATEGORIA 0 002 01	99.638,92	16.000,00	115.638,92	0,00	0,00	0,00
Categoria 02 - Avanzo di amm. per spese di investimento							
Capitolo 00009 AVANZO DI AMMINISTRAZIONE FINANZIAMENTO INVESTIMENTI (AD - ex Vincolato investimenti)							
Art. 000 AVANZO DI AMMINISTRAZIONE FINANZIAMENTO INVESTIMENTI (AD - ex Vincolato investimenti)							
CdR.0801 CdG.0801 Prg.PGT0801	13/09/2018 11	61.000,00	1.703,08	62.703,08	0,00	0,00	0,00
	TOTALE ARTICOLO 000	61.000,00	1.703,08	62.703,08	0,00	0,00	0,00
	TOTALE CAPITOLO 00009	61.000,00	1.703,08	62.703,08	0,00	0,00	0,00
	TOTALE CATEGORIA 0 002 02	2.812.081,00	1.703,08	2.813.784,08	0,00	0,00	0,00
	TOTALE TIPOLOGIA 0 002	6.103.279,31	17.703,08	6.120.982,39	0,00	0,00	0,00
	TOTALE TITOLO 0	18.395.680,90	17.703,08	18.413.383,98	0,00	0,00	0,00

TIPO VARIAZIONE: VBI VARIAZIONE DI BILANCIO
 Allegato a) VBI11 Variazioni in aumento parte entrata

Descrizione	Data e Numero Variazione	COMPETENZA			CASSA		
		Previsione	Importo Variazione	Nuova Previsione	Previsione	Importo Variazione	Nuova Previsione
TITOLO 2 - Trasferimenti correnti							
TIPOLOGIA 101 - Trasferimenti correnti da Amministrazioni pubbliche							
Categoria 02 - Trasferimenti correnti da Amministrazioni Locali							
Capitolo 23215 DELEGA PER CONTRIBUTI A SOGGETTI VARI PER IL COORDINAMENTO PEDAGOGICO							
Art. 000 DELEGA PER CONTRIBUTI A COMUNI, SOGGETTI PRIVATI CONVENZIONATI O IN APPALTO PER COORDINAMENTO PEDAGOGICO SCUOLA DELL'INFANZIA - 13225/255 (Conto finanz. E.2.01.01.02.000)							
CdR.3201 CdG.3201 Prg.PGT00	13/09/2018 11	50.000,00	110.000,00	160.000,00	50.000,00	110.000,00	160.000,00
	TOTALE ARTICOLO 000	50.000,00	110.000,00	160.000,00	50.000,00	110.000,00	160.000,00
	TOTALE CAPITOLO 23215	50.000,00	110.000,00	160.000,00	50.000,00	110.000,00	160.000,00
	TOTALE CATEGORIA 2 101 02	4.848.204,00	110.000,00	4.958.204,00	13.004.252,23	110.000,00	13.114.252,23
	TOTALE TIPOLOGIA 2 101	4.990.460,00	110.000,00	5.100.460,00	13.173.315,98	110.000,00	13.283.315,98
	TOTALE TITOLO 2	4.990.460,00	110.000,00	5.100.460,00	13.503.580,70	110.000,00	13.613.580,70
TITOLO 3 - Entrate extratributarie							
TIPOLOGIA 500 - Rimborsi e altre entrate correnti							
Categoria 02 - Rimborsi in entrata							
Capitolo 30893 RIMBORSO DALLA REGIONE DI SOMME PER SPESE SOSTENTE DAI DIVERSI SERVIZI PROVINCIALI							
Art. 000 RIMBORSO DALLA REGIONE DI SOMME PER SPESE SOSTENTE DAI DIVERSI SERVIZI PROVINCIALI (Conto finanz. E.3.05.02.03.000)							
CdR.0801 CdG.0801 Prg.PGT0801	13/09/2018 11	0,00	126.948,35	126.948,35	684,27	126.948,35	127.632,62
	TOTALE ARTICOLO 000	0,00	126.948,35	126.948,35	684,27	126.948,35	127.632,62
	TOTALE CAPITOLO 30893	0,00	126.948,35	126.948,35	684,27	126.948,35	127.632,62
	TOTALE CATEGORIA 3 500 02	757.865,00	126.948,35	884.813,35	1.403.860,41	126.948,35	1.530.808,76
	TOTALE TIPOLOGIA 3 500	838.865,00	126.948,35	965.813,35	1.491.779,08	126.948,35	1.618.727,43
	TOTALE TITOLO 3	6.757.865,00	126.948,35	6.884.813,35	10.813.885,31	126.948,35	10.940.833,66

TIPO VARIAZIONE: VBI VARIAZIONE DI BILANCIO
 Allegato a) VBI11 Variazioni in aumento parte entrata

Descrizione	Data e Numero Variazione	COMPETENZA			CASSA		
		Previsione	Importo Variazione	Nuova Previsione	Previsione	Importo Variazione	Nuova Previsione

TITOLO 4 - Entrate in conto capitale

TIPOLOGIA 200 - Contributi agli investimenti

Categoria 01 - Contributi agli investimenti da amministrazioni pubbliche

Capitolo 41810 TRASFERIM. FONDI COSTRUZ.RISTRUTTURAZ. MANUT. STRAORD. STRADE EX ANAS

Art. 000 TRASFERIMENTO FONDI PER COSTRUZIONE, RISTRUTTURAZIONE E MANUTENZIONE STRAORDINARIA RETE STRADALE (Conto finanz. E.4.02.01.04.000)

CdR.1801 CdG.1801 Prg.PGT00	13/09/2018 11	1.208.141,00	263.793,00	1.471.934,00	8.045.911,70	263.793,00	8.309.704,70
	TOTALE ARTICOLO 000	1.208.141,00	263.793,00	1.471.934,00	8.045.911,70	263.793,00	8.309.704,70
	TOTALE CAPITOLO 41810	1.208.141,00	263.793,00	1.471.934,00	8.045.911,70	263.793,00	8.309.704,70
	TOTALE CATEGORIA 4 200 01	8.597.133,00	263.793,00	8.860.926,00	21.698.244,69	263.793,00	21.962.037,69
	TOTALE TIPOLOGIA 4 200	8.597.133,00	263.793,00	8.860.926,00	21.698.244,69	263.793,00	21.962.037,69
	TOTALE TITOLO 4	16.220.969,88	263.793,00	16.484.762,88	29.322.081,57	263.793,00	29.585.874,57
	TOTALE ANNO 2018 - ESERCIZIO 2018	91.262.275,78	518.444,43	91.780.720,21	119.021.081,19	500.741,35	119.521.822,54

TIPO VARIAZIONE: VBI VARIAZIONE DI BILANCIO
 Allegato a) VBI11 Variazioni in aumento parte spesa

Descrizione	Data e Numero Variazione	COMPETENZA			CASSA		
		Previsione	Importo Variazione	Nuova Previsione	Previsione	Importo Variazione	Nuova Previsione
MISSIONE 01 - Servizi istituzionali e generali e di gestione							
PROGRAMMA 03 - Gestione economica, finanziaria, programmazione e provveditorato							
TITOLO 2 - Spese in conto capitale							
Macro Aggregato 05 - Altre spese in conto capitale							
Capitolo 20807 RESTITUZIONE TRASFERIMENTI IN C/CAPITALE							
Art. 010 RESTITUZIONE TRASFERIMENTI IN C/CAPITALE A REGIONE (Conto finanz. U.2.05.04.02.000)							
CdR.0801 CdG.0801 Prg.PGT0801	13/09/2018 11	0,00	17.911,43	17.911,43	0,00	17.911,43	17.911,43
	TOTALE ARTICOLO 010	0,00	17.911,43	17.911,43	0,00	17.911,43	17.911,43
	TOTALE CAPITOLO 20807	0,00	17.911,43	17.911,43	0,00	17.911,43	17.911,43
	TOTALE MACRO AGGREGATO 2 05	0,00	17.911,43	17.911,43	0,00	17.911,43	17.911,43
	TOTALE TITOLO 2	0,00	17.911,43	17.911,43	0,00	17.911,43	17.911,43
	TOTALE PROGRAMMA 03	21.190.719,77	17.911,43	21.208.631,20	50.021.043,60	17.911,43	50.038.955,03
	TOTALE MISSIONE 01	26.021.084,48	17.911,43	26.038.995,91	56.240.949,30	17.911,43	56.258.860,73

TIPO VARIAZIONE: VBI VARIAZIONE DI BILANCIO
 Allegato a) VBI11 Variazioni in aumento parte spesa

Descrizione	Data e Numero Variazione	COMPETENZA			CASSA		
		Previsione	Importo Variazione	Nuova Previsione	Previsione	Importo Variazione	Nuova Previsione

MISSIONE 04 - Istruzione e diritto allo studio

PROGRAMMA 02 - Altri ordini di istruzione

TITOLO 1 - Spese correnti

Macro Aggregato 04 - Trasferimenti correnti

Capitolo 13225 DELEGA PER TRASFERIMENTI ISTRUZIONE

Art. 255 DELEGA PER CONTRIBUTI A COMUNI, SOGGETTI PRIVATI CONVENZIONATI O IN APPALTO PER COORDINAMENTO PEDAGOGICO SCUOLA DELL'INFANZIA - CAP. 23215 (Conto finanz. U.1.04.01.02.000)

CdR.3201 CdG.3201 Prg.PGT3201	13/09/2018 11	50.000,00	110.000,00	160.000,00	124.289,38	110.000,00	234.289,38
	TOTALE ARTICOLO 255	50.000,00	110.000,00	160.000,00	124.289,38	110.000,00	234.289,38
	TOTALE CAPITOLO 13225	1.310.000,00	110.000,00	1.420.000,00	2.330.810,68	110.000,00	2.440.810,68
	TOTALE MACRO AGGREGATO 1 04	1.017.000,00	110.000,00	1.127.000,00	1.644.699,66	110.000,00	1.754.699,66
	TOTALE TITOLO 1	4.607.500,00	110.000,00	4.717.500,00	6.432.797,57	110.000,00	6.542.797,57
	TOTALE PROGRAMMA 02	12.037.900,00	110.000,00	12.147.900,00	15.587.448,82	110.000,00	15.697.448,82
	TOTALE MISSIONE 04	13.487.900,00	110.000,00	13.597.900,00	17.682.073,80	110.000,00	17.792.073,80

TIPO VARIAZIONE: VBI VARIAZIONE DI BILANCIO
 Allegato a) VBI11 Variazioni in aumento parte spesa

Descrizione	Data e Numero Variazione	COMPETENZA			CASSA		
		Previsione	Importo Variazione	Nuova Previsione	Previsione	Importo Variazione	Nuova Previsione
MISSIONE 08 - Assetto del territorio ed edilizia abitativa							
PROGRAMMA 01 - Urbanistica e assetto del territorio							
TITOLO 1 - Spese correnti							
Macro Aggregato 04 - Trasferimenti correnti							
Capitolo 12205 TRASFERIMENTI							
Art. 135 CONTRIBUTO ALLO STATO PER LE SPESE DI MIGLIORAMENTO E DI MANUTENZIONE DEL PORTO DI RAVENNA (CAT. 2 CLASSE 1) E RELATIVI FARI E FANALI (Conto finanz. U.1.04.01.02.000)							
CdR.2201 CdG.2201 Prg.PGT2201	13/09/2018 11	150,00	50,00	200,00	150,00	50,00	200,00
	TOTALE ARTICOLO 135	150,00	50,00	200,00	150,00	50,00	200,00
	TOTALE CAPITOLO 12205	150,00	50,00	200,00	150,00	50,00	200,00
	TOTALE MACRO AGGREGATO 1 04	150,00	50,00	200,00	55.705,55	50,00	55.755,55
	TOTALE TITOLO 1	138.150,00	50,00	138.200,00	197.342,85	50,00	197.392,85
	TOTALE PROGRAMMA 01	138.150,00	50,00	138.200,00	197.342,85	50,00	197.392,85
	TOTALE MISSIONE 08	138.150,00	50,00	138.200,00	197.342,85	50,00	197.392,85

MISSIONE 10 - Trasporti e diritto alla mobilità

PROGRAMMA 05 - Viabilità e infrastrutture stradali

TITOLO 1 - Spese correnti

Macro Aggregato 03 - Acquisto di beni e servizi

Capitolo 11803 PRESTAZIONI DI SERVIZI

Art. 055 PROGETTAZIONI, PERIZIE, INCARICHI, SOPRALLUOGHI, STIME, RICERCHE (Conto finanz. U.1.03.02.10.000)

CdR.1801 CdG.1801 Prg.PGT1801	13/09/2018 11	30.000,00	30.000,00	60.000,00	39.406,20	30.000,00	69.406,20
	TOTALE ARTICOLO 055	30.000,00	30.000,00	60.000,00	39.406,20	30.000,00	69.406,20

TIPO VARIAZIONE: VBI VARIAZIONE DI BILANCIO
 Allegato a) VBI11 Variazioni in aumento parte spesa

Descrizione	Data e Numero Variazione	COMPETENZA			CASSA		
		Previsione	Importo Variazione	Nuova Previsione	Previsione	Importo Variazione	Nuova Previsione
MISSIONE 10 - Trasporti e diritto alla mobilità							
PROGRAMMA 05 - Viabilità e infrastrutture stradali							
TITOLO 1 - Spese correnti							
Macro Aggregato 03 - Acquisto di beni e servizi							
Capitolo 11803 PRESTAZIONI DI SERVIZI							
Art. 200 SPESE PER NOLEGGI VARI PIANO NEVE (Conto finanz. U.1.03.02.07.000)							
CdR.1801 CdG.1801 Prg.PGT1801	13/09/2018 11	40.000,00	75.000,00	115.000,00	40.000,00	75.000,00	115.000,00
	TOTALE ARTICOLO 200	40.000,00	75.000,00	115.000,00	40.000,00	75.000,00	115.000,00
	TOTALE CAPITOLO 11803	989.313,72	105.000,00	1.094.313,72	1.611.615,40	105.000,00	1.716.615,40
	TOTALE MACRO AGGREGATO 1 03	1.239.313,72	105.000,00	1.344.313,72	2.018.738,06	105.000,00	2.123.738,06
Macro Aggregato 04 - Trasferimenti correnti							
Capitolo 11805 TRASFERIMENTI							
Art. 095 CONTRIBUTO ALLA PROVINCIA DI BOLOGNA PER MANUTENZIONE E SORVEGLIANZA TRATTO DI VIA CODRIGNANO E VIA CARDINALA (Conto finanz. U.1.04.01.02.000)							
CdR.1801 CdG.1801 Prg.PGT1801	13/09/2018 11	4.400,00	4.390,00	8.790,00	4.400,00	4.390,00	8.790,00
	TOTALE ARTICOLO 095	4.400,00	4.390,00	8.790,00	4.400,00	4.390,00	8.790,00
Art. 140 CONTRIBUTI DIVERSI NEL CAMPO DEI TRASPORTI (Conto finanz. U.1.04.03.99.000)							
CdR.1801 CdG.1801 Prg.PGT1801	13/09/2018 11	0,00	1.300,00	1.300,00	0,00	1.300,00	1.300,00
	TOTALE ARTICOLO 140	0,00	1.300,00	1.300,00	0,00	1.300,00	1.300,00
	TOTALE CAPITOLO 11805	51.230,00	5.690,00	56.920,00	57.730,00	5.690,00	63.420,00
	TOTALE MACRO AGGREGATO 1 04	51.230,00	5.690,00	56.920,00	57.730,00	5.690,00	63.420,00
	TOTALE TITOLO 1	3.625.543,72	110.690,00	3.736.233,72	4.514.929,04	110.690,00	4.625.619,04

TIPO VARIAZIONE: VBI VARIAZIONE DI BILANCIO
 Allegato a) VBI11 Variazioni in aumento parte spesa

Descrizione	Data e Numero Variazione	COMPETENZA			CASSA		
		Previsione	Importo Variazione	Nuova Previsione	Previsione	Importo Variazione	Nuova Previsione
MISSIONE 10 - Trasporti e diritto alla mobilità							
PROGRAMMA 05 - Viabilità e infrastrutture stradali							
TITOLO 2 - Spese in conto capitale							
Macro Aggregato 02 - Investimenti fissi lordi e acquisto di terreni							
Capitolo 21801 ACQUISIZIONE DI BENI IMMO-BILI							
Art. 010 COSTRUZIONE, RISTRUTTURAZIONE E MANUTENZIONE STRAORDINARIA SOVRASTRUTTURE E OPERE D'ARTE SS.PP. (Conto finanz. U.2.02.01.09.000)							
CdR.1801 CdG.1801 Prg.PGT1801	13/09/2018 11	3.677.714,00	263.793,00	3.941.507,00	3.706.576,12	263.793,00	3.970.369,12
	TOTALE ARTICOLO 010	3.677.714,00	263.793,00	3.941.507,00	3.706.576,12	263.793,00	3.970.369,12
	TOTALE CAPITOLO 21801	6.664.736,74	263.793,00	6.928.529,74	7.068.889,33	263.793,00	7.332.682,33
	TOTALE MACRO AGGREGATO 2 02	13.036.900,65	263.793,00	13.300.693,65	14.335.708,37	263.793,00	14.599.501,37
	TOTALE TITOLO 2	15.656.268,87	263.793,00	15.920.061,87	16.886.654,89	263.793,00	17.150.447,89
	TOTALE PROGRAMMA 05	19.281.812,59	374.483,00	19.656.295,59	21.401.583,93	374.483,00	21.776.066,93
	TOTALE MISSIONE 10	19.647.497,59	374.483,00	20.021.980,59	21.935.075,09	374.483,00	22.309.558,09

TIPO VARIAZIONE: VBI VARIAZIONE DI BILANCIO
 Allegato a) VBI11 Variazioni in aumento parte spesa

Descrizione	Data e Numero Variazione	COMPETENZA			CASSA		
		Previsione	Importo Variazione	Nuova Previsione	Previsione	Importo Variazione	Nuova Previsione
MISSIONE 14 - Sviluppo economico e competitività							
PROGRAMMA 01 - Industria, PMI e Artigianato							
TITOLO 1 - Spese correnti							
Macro Aggregato 03 - Acquisto di beni e servizi							
Capitolo 12413 DESTINAZIONE VINCOLATA PRESTAZIONE DI SERVIZI POLITICHE COMUNITARIE							
Art. 250 SPESE PER PROGETTO ADRISTORICAL LANDS - QUOTA FESR CAP. 22482 E (Conto finanz. U.1.03.02.99.000)							
CdR.2401 CdG.2401 Prg.PGT2401	13/09/2018 11	0,00	16.000,00	16.000,00	431,41	16.000,00	16.431,41
	TOTALE ARTICOLO 250	0,00	16.000,00	16.000,00	431,41	16.000,00	16.431,41
	TOTALE CAPITOLO 12413	0,00	16.000,00	16.000,00	131.914,49	16.000,00	147.914,49
	TOTALE MACRO AGGREGATO 1 03	0,00	16.000,00	16.000,00	198.591,51	16.000,00	214.591,51
	TOTALE TITOLO 1	50.000,00	16.000,00	66.000,00	682.685,86	16.000,00	698.685,86
	TOTALE PROGRAMMA 01	50.000,00	16.000,00	66.000,00	1.135.527,56	16.000,00	1.151.527,56
	TOTALE MISSIONE 14	50.000,00	16.000,00	66.000,00	1.135.527,56	16.000,00	1.151.527,56
	TOTALE ANNO 2018 - ESERCIZIO 2018	91.262.275,78	518.444,43	91.780.720,21	136.296.294,00	518.444,43	136.814.738,43

TIPO VARIAZIONE: VBI VARIAZIONE DI BILANCIO
 Allegato b) VBI12 Variazioni in diminuzione parte entrata

Descrizione	Data e Numero Variazione	COMPETENZA			CASSA		
		Previsione	Importo Variazione	Nuova Previsione	Previsione	Importo Variazione	Nuova Previsione

TITOLO 4 - Entrate in conto capitale

TIPOLOGIA 200 - Contributi agli investimenti

Categoria 01 - Contributi agli investimenti da amministrazioni pubbliche

Capitolo 40820 TRASFERIMENTI DI CAPITALE DALLO STATO

Art. 000 TRASFERIMENTI DI CAPITALE DALLO STATO (Conto finanz. E.4.02.01.04.000)

CdR.0801 CdG.0801 Prg.PGT00	13/09/2018 12	5.118.992,00	-1.360.000,00	3.758.992,00	8.295.204,35	-1.360.000,00	6.935.204,35
	TOTALE ARTICOLO 000	5.118.992,00	-1.360.000,00	3.758.992,00	8.295.204,35	-1.360.000,00	6.935.204,35
	TOTALE CAPITOLO 40820	5.118.992,00	-1.360.000,00	3.758.992,00	8.295.204,35	-1.360.000,00	6.935.204,35
	TOTALE CATEGORIA 4 200 01	8.860.926,00	-1.360.000,00	7.500.926,00	21.962.037,69	-1.360.000,00	20.602.037,69
	TOTALE TIPOLOGIA 4 200	8.860.926,00	-1.360.000,00	7.500.926,00	21.962.037,69	-1.360.000,00	20.602.037,69
	TOTALE TITOLO 4	16.484.762,88	-1.360.000,00	15.124.762,88	29.585.874,57	-1.360.000,00	28.225.874,57
	TOTALE ANNO 2018 - ESERCIZIO 2018	91.780.720,21	-1.360.000,00	90.420.720,21	119.521.822,54	-1.360.000,00	118.161.822,54

TIPO VARIAZIONE: VBI VARIAZIONE DI BILANCIO
 Allegato b) VBI12 Variazioni in diminuzione parte spesa

Descrizione	Data e Numero Variazione	COMPETENZA			CASSA		
		Previsione	Importo Variazione	Nuova Previsione	Previsione	Importo Variazione	Nuova Previsione
MISSIONE 04 - Istruzione e diritto allo studio							
PROGRAMMA 02 - Altri ordini di istruzione							
TITOLO 2 - Spese in conto capitale							
Macro Aggregato 02 - Investimenti fissi lordi e acquisto di terreni							
Capitolo 22001 ACQUISIZIONE DI BENI IMMO-BILI ISTITUTI DI ISTRUZIONE SECONDARIA							
Art. 050 INTERVENTI STRAORDINARI AD EDIFICI SCOLASTICI PROVINCIALI (Conto finanz. U.2.02.01.09.000)							
CdR.2001 CdG.2001 Prg.PGT2001	13/09/2018 12	6.670.000,00	-1.360.000,00	5.310.000,00	7.500.900,99	-1.360.000,00	6.140.900,99
	TOTALE ARTICOLO 050	6.670.000,00	-1.360.000,00	5.310.000,00	7.500.900,99	-1.360.000,00	6.140.900,99
	TOTALE CAPITOLO 22001	7.030.400,00	-1.360.000,00	5.670.400,00	8.487.762,02	-1.360.000,00	7.127.762,02
	TOTALE MACRO AGGREGATO 2 02	7.430.400,00	-1.360.000,00	6.070.400,00	9.154.651,25	-1.360.000,00	7.794.651,25
	TOTALE TITOLO 2	7.430.400,00	-1.360.000,00	6.070.400,00	9.154.651,25	-1.360.000,00	7.794.651,25
	TOTALE PROGRAMMA 02	12.147.900,00	-1.360.000,00	10.787.900,00	15.697.448,82	-1.360.000,00	14.337.448,82
	TOTALE MISSIONE 04	13.597.900,00	-1.360.000,00	12.237.900,00	17.792.073,80	-1.360.000,00	16.432.073,80
	TOTALE ANNO 2018 - ESERCIZIO 2018	91.780.720,21	-1.360.000,00	90.420.720,21	136.814.738,43	-1.360.000,00	135.454.738,43

PROVINCIA DI RAVENNA
 VARIAZIONI DI BILANCIO ANNO 2018 - ESERCIZIO 2018
 TIPO VARIAZIONE: SUS STORNO USCITA
 Allegato c) SUS14 Storni parte spesa

Pag.1

ALLEGATO C

Descrizione	Data e Numero Variazione	COMPETENZA			CASSA		
		Previsione	Importo Variazione	Nuova Previsione	Previsione	Importo Variazione	Nuova Previsione
MISSIONE 10 - Trasporti e diritto alla mobilità							
PROGRAMMA 05 - Viabilità e infrastrutture stradali							
TITOLO 1 - Spese correnti							
Macro Aggregato 03 - Acquisto di beni e servizi							
Capitolo 11802 ACQUISTO DI BENI DI CONSUMO E/O DI MATERIE PRIME							
Art. 010 FORNITURE DI MATERIALI PER LO SVOLGIMENTO INTERNO DELLE ATTIVITA DI MANUTENZIONE ORDINARIA DELLA RETE STRADALE DI COMPETENZA (Conto finanz. U.1.03.01.02.000)							
CdR.1801 CdG.1801 Prg.PGT1801	14/09/2018 14	250.000,00	-99.900,00	150.100,00	407.122,66	-99.900,00	307.222,66
	TOTALE ARTICOLO 010	250.000,00	-99.900,00	150.100,00	407.122,66	-99.900,00	307.222,66
	TOTALE CAPITOLO 11802	250.000,00	-99.900,00	150.100,00	407.122,66	-99.900,00	307.222,66
Capitolo 11803 PRESTAZIONI DI SERVIZI							
Art. 065 SPESE PER INTERVENTI CONSERVATIVI DELLA RETE STRADALE DI COMPETENZA ORDINARI E/O URGENTI (Conto finanz. U.1.03.02.09.000)							
CdR.1801 CdG.1801 Prg.PGT1801	14/09/2018 14	165.500,00	99.900,00	265.400,00	191.892,68	99.900,00	291.792,68
	TOTALE ARTICOLO 065	165.500,00	99.900,00	265.400,00	191.892,68	99.900,00	291.792,68
	TOTALE CAPITOLO 11803	1.094.313,72	99.900,00	1.194.213,72	1.716.615,40	99.900,00	1.816.515,40
	TOTALE MACRO AGGREGATO 1 03	1.344.313,72	0,00	1.344.313,72	2.123.738,06	0,00	2.123.738,06
	TOTALE TITOLO 1	3.736.233,72	0,00	3.736.233,72	4.625.619,04	0,00	4.625.619,04
	TOTALE PROGRAMMA 05	19.656.295,59	0,00	19.656.295,59	21.776.066,93	0,00	21.776.066,93
	TOTALE MISSIONE 10	20.021.980,59	0,00	20.021.980,59	22.309.558,09	0,00	22.309.558,09
	TOTALE ANNO 2018 - ESERCIZIO 2018	90.420.720,21	0,00	90.420.720,21	135.454.738,43	0,00	135.454.738,43

PROVINCIA DI RAVENNA
 VARIAZIONI DI BILANCIO ANNO 2019 - ESERCIZIO 2018
 TIPO VARIAZIONE: VBI VARIAZIONE DI BILANCIO
 Allegato d) VBI13 Variazioni in aumento 2019

ALLEGATO D

Descrizione	Data e Numero Variazione	COMPETENZA		
		Previsione	Importo Variazione	Nuova Previsione
TITOLO 4 - Entrate in conto capitale				
TIPOLOGIA 200 - Contributi agli investimenti				
Categoria 01 - Contributi agli investimenti da amministrazioni pubbliche				
Cap.40820 Art.000 CdR.0801 CdG.0801 Prg.PGT00	13/09/2018 13	7.317.480,00	1.179.000,00	8.496.480,00
	TOTALE CATEGORIA 4 200 01	16.693.812,00	1.179.000,00	17.872.812,00
	TOTALE TIPOLOGIA 4 200	16.693.812,00	1.179.000,00	17.872.812,00
	TOTALE TITOLO 4	20.058.405,06	1.179.000,00	21.237.405,06
TITOLO 6 - Accensione Prestiti				
TIPOLOGIA 300 - Accensione mutui e altri finanziamenti a medio lungo termine				
Categoria 01 - Finanziamenti a medio lungo termine				
Cap.50880 Art.000 CdR.0801 CdG.0801 Prg.PGT00	13/09/2018 13	2.750.000,00	181.000,00	2.931.000,00
	TOTALE CATEGORIA 6 300 01	2.750.000,00	181.000,00	2.931.000,00
	TOTALE TIPOLOGIA 6 300	2.750.000,00	181.000,00	2.931.000,00
	TOTALE TITOLO 6	2.750.000,00	181.000,00	2.931.000,00
	TOTALE ANNO 2019 - ESERCIZIO 2018	83.265.962,28	1.360.000,00	84.625.962,28

PROVINCIA DI RAVENNA
 VARIAZIONI DI BILANCIO ANNO 2019 - ESERCIZIO 2018
 TIPO VARIAZIONE: VBI VARIAZIONE DI BILANCIO
 Allegato d) VBI13 Variazioni in aumento 2019

Descrizione	Data e Numero Variazione	COMPETENZA		
		Previsione	Importo Variazione	Nuova Previsione

MISSIONE 04 - Istruzione e diritto allo studio

PROGRAMMA 02 - Altri ordini di istruzione

TITOLO 2 - Spese in conto capitale

Macro Aggregato 02 - Investimenti fissi lordi e acquisto di terreni

Cap.22001 Art.050 CdR.2001 CdG.2001 Prg.PGT2001	13/09/2018 13	10.190.000,00	1.360.000,00	11.550.000,00
	TOTALE MACRO AGGREGATO 2 02	10.190.000,00	1.360.000,00	11.550.000,00
	TOTALE TITOLO 2	10.190.000,00	1.360.000,00	11.550.000,00
	TOTALE PROGRAMMA 02	14.797.500,00	1.360.000,00	16.157.500,00
	TOTALE MISSIONE 04	16.247.500,00	1.360.000,00	17.607.500,00
	TOTALE ANNO 2019 - ESERCIZIO 2018	83.265.962,28	1.360.000,00	84.625.962,28

Piano Pluriennale: 2018 - 2020

Anno di Esercizio: 2018

Valuta: EURO

Analisi per Modalità di Finanziamento

<i>Modalità di finanziamento</i>	<i>Importi Parziali</i>	<i>% sul Totale</i>	<i>Numero Interv.</i>
Avanzo destinato (ex vincolato investimenti)	62.703,08	0,541	2
Avanzo vincoli ente	120.000,00	1,035	2
Avanzo Vincolato da contrazione mutui	2.204.400,00	19,004	16
Avanzo Vincolato da trasferimenti	426.681,00	3,678	2
Fondo Pluriennale Vincolato	1.200.000,00	10,345	1
Risparmio entrate correnti	84.748,35	0,731	2
Trasferimenti Diversi	600.000,00	5,173	4
Trasferimenti Regionali	3.141.934,00	27,087	9
Trasferimenti dallo Stato	3.758.992,00	32,407	6
Totali Generali:	11.599.458,43	100,000	44

Piano Pluriennale: 2018 - 2020

Anno di Esercizio: 2019

Valuta: EURO

Analisi per Modalità di Finanziamento

<i>Modalità di finanziamento</i>	<i>Importi Parziali</i>	<i>% sul Totale</i>	<i>Numero Interv.</i>
Alienazioni Patrimoniali	600.000,00	2,383	1
Avanzo Vincolato da contrazione mutui	770.000,00	3,059	1
Avanzo Vincolato da trasferimenti	3.000.000,00	11,917	1
Mutuo a carico	2.931.000,00	11,643	4
Trasferimenti Diversi	5.700.000,00	22,643	4
Trasferimenti Regionali	3.676.332,00	14,604	2
Trasferimenti dallo Stato	8.496.480,00	33,751	8
Totali Generali:	25.173.812,00	100,000	21

Piano Pluriennale: 2018 - 2020

Anno di Esercizio: 2020

Valuta: EURO

Analisi per Modalità di Finanziamento

<i>Modalità di finanziamento</i>	<i>Importi Parziali</i>	<i>% sul Totale</i>	<i>Numero Interv.</i>
Alienazioni Patrimoniali	600.000,00	6,917	1
Fondo Pluriennale Vincolato	1.800.000,00	20,752	1
Mutuo a carico	1.150.000,00	13,258	4
Trasferimenti Regionali	826.332,00	9,527	1
Trasferimenti dallo Stato	4.297.480,00	49,545	5
Totali Generali:	8.673.812,00	100,000	12

Piano Programma degli Investimenti Anni: 2018/2019/2020

08 Risorse finanziarie, umane e reti

Valuta: EURO

Investimento Modalita' di Finanziamento	Descrizione	Costo Complessivo	Previsione 2018	Previsione 2019	Previsione 2020
Entrata - Cap./Art./CdR/CdG/Pgt	Spesa - Cap./Art./CdR/CdG/Pgt				
0360	INSTALLAZIONE AUTOVELOX 2018	Identificativo: 0005			
Avanzo destinato (ex vincolato investimenti)					
00009/000 CdR:0801 CdG:0801 Pgt:PGT0801	23405/171 CdR:3401 CdG:3401 Pgt:PGT3401		61.000,00	0,00	0,00
Avanzo vincoli ente					
00006/000 CdR:0801 CdG:0801 Pgt:PGT0801	23405/171 CdR:3401 CdG:3401 Pgt:PGT3401		70.000,00	0,00	0,00
Risparmio entrate correnti					
	23405/171 CdR:3401 CdG:3401 Pgt:PGT3401		68.540,00	0,00	0,00
	Totale Investimento: 0360	199.540,00	199.540,00	0,00	0,00
0516	Acquisto automezzi e attrezzature Polizia Provinciale 2018	Identificativo: 09			
Avanzo Vincolato da contrazione mutui					
00007/000 CdR:0801 CdG:0801 Pgt:PGT0801	23405/172 CdR:3401 CdG:3401 Pgt:PGT3401		43.000,00	0,00	0,00
	Totale Investimento: 0516	43.000,00	43.000,00	0,00	0,00
0758	Acquisto arredi ed attrezzature per gli edifici scolastici provinciali 2018				
Avanzo Vincolato da contrazione mutui					
00007/000 CdR:0801 CdG:0801 Pgt:PGT0801	20815/010 CdR:0802 CdG:0802 Pgt:PGT0802		50.000,00	0,00	0,00
	Totale Investimento: 0758	50.000,00	50.000,00	0,00	0,00
0770	RINNOVAMENTO TECNOLOGICO CENTRALINI				
Avanzo Vincolato da contrazione mutui					
00007/000 CdR:0801 CdG:0801 Pgt:PGT0801	20405/015 CdR:0401 CdG:0401 Pgt:PGT0401		106.000,00	0,00	0,00
	Totale Investimento: 0770	106.000,00	106.000,00	0,00	0,00
Riepilogo Generale : 08		398.540,00	398.540,00	0,00	0,00

Piano Programma degli Investimenti Anni: 2018/2019/2020

1801 Viabilità

Valuta: EURO

Investimento	Descrizione	Costo Complessivo	Previsione 2018	Previsione 2019	Previsione 2020
Modalita' di Finanziamento					
Entrata - Cap./Art./CdR/CdG/Pgt	Spesa - Cap./Art./CdR/CdG/Pgt				
0114	Realizzazione rotatoria sulla SP15 Raspona in corrisp. dell'intersezione con la Via Reale e la Via Mazzini nel centro abitato di Alfonsine				
Trasferimenti Diversi					
40850/000 CdR:0801 CdG:0801 Pgt:PGT00	21801/060 CdR:1801 CdG:1801 Pgt:PGT1801		250.000,00	0,00	0,00
	Totale Investimento: 0114	250.000,00	250.000,00	0,00	0,00
0158	Realizzazione rotatoria in corrispondenza della intersezione fra SP7 S. Silvestro Felisio e SP 31 Madonna di Genova in Comune di Cotignola				
Trasferimenti Diversi					
40850/000 CdR:0801 CdG:0801 Pgt:PGT00	21801/060 CdR:1801 CdG:1801 Pgt:PGT1801		0,00	250.000,00	0,00
	Totale Investimento: 0158	250.000,00	0,00	250.000,00	0,00
0159	Realizzazione mediante rotatoria della intersezione fra la sp 95 Collegamento e la sp 19 Pilastrino S.Frnacesco a Cotignola				
Avanzo Vincolato da contrazione mutui					
00007/000 CdR:0801 CdG:0801 Pgt:PGT0801	21801/060 CdR:1801 CdG:1801 Pgt:PGT1801		50.000,00	0,00	0,00
Trasferimenti Diversi					
40850/000 CdR:0801 CdG:0801 Pgt:PGT00	21801/060 CdR:1801 CdG:1801 Pgt:PGT1801		150.000,00	0,00	0,00
	Totale Investimento: 0159	200.000,00	200.000,00	0,00	0,00
0161	Realizzazione rotatoria in corrisp. dell'intersezione fra la SP253R San Vitale e il prolungamento della SC Maestri in Comune di Russi				
Trasferimenti Diversi					
40850/000 CdR:0801 CdG:0801 Pgt:PGT00	21801/060 CdR:1801 CdG:1801 Pgt:PGT1801		0,00	350.000,00	0,00
	Totale Investimento: 0161	350.000,00	0,00	350.000,00	0,00
0167	Interventi di manutenzione straordinaria della rete viaria di interesse regionale anno 2018	Identificativo: 0059			
Avanzo Vincolato da trasferimenti					
00008/000 CdR:0801 CdG:0801 Pgt:PGT0801	21801/010 CdR:1801 CdG:1801 Pgt:PGT1801		0,25	0,00	0,00
Trasferimenti Regionali					
41810/000 CdR:1801 CdG:1801 Pgt:PGT00	21801/010 CdR:1801 CdG:1801 Pgt:PGT1801		346.448,73	0,00	0,00
	Totale Investimento: 0167	346.448,98	346.448,98	0,00	0,00

Piano Programma degli Investimenti Anni: 2018/2019/2020

1801 Viabilità

Valuta: EURO

Investimento	Descrizione	Costo Complessivo	Previsione 2018	Previsione 2019	Previsione 2020
Modalita' di Finanziamento					
Entrata - Cap./Art./CdR/CdG/Pgt	Spesa - Cap./Art./CdR/CdG/Pgt				
0167/01	INTERVENTI DI MANUTENZIONE STRAORDINARIA LUNGO LA RETE VIARIA DI INTERESSE REGIONALE - ANNUALITA' 2017 - 2018 -				
Avanzo Vincolato da trasferimenti					
00008/000 CdR:0801 CdG:0801 Pgt:PGT0801	21801/010 CdR:1801 CdG:1801 Pgt:PGT1801		426.680,75	0,00	0,00
Trasferimenti Regionali					
41810/000 CdR:1801 CdG:1801 Pgt:PGT00	21801/010 CdR:1801 CdG:1801 Pgt:PGT1801		263.792,27	0,00	0,00
Totale Investimento: 0167/01		690.473,02	690.473,02	0,00	0,00
0167/02	INTERVENTI PER L'INNALZAMENTO DELLE CONDIZIONI DI SICUREZZA DELLA RETE VIARIA DI INTERESSE REGIONALE MEDIANTE LA FORMAZIONE DI NUOVA SEGNALETICA ORIZZONTALE ANNO 2018	Identificativo: 0059			
Trasferimenti Regionali					
41810/000 CdR:1801 CdG:1801 Pgt:PGT00	21801/010 CdR:1801 CdG:1801 Pgt:PGT1801		55.000,00	0,00	0,00
Totale Investimento: 0167/02		55.000,00	55.000,00	0,00	0,00
0167/03	INTERVENTI PER L'INNALZAMENTO DELLE CONDIZIONI DI SICUREZZA DELLA RETE VIARIA DI INTERESSE REGIONALE MEDIANTE RISTRUTTURAZIONE DI TRATTI DI PIANI VIABILI DEFORMATI DELLA SP	Identificativo: 0059			
Trasferimenti Regionali					
41810/000 CdR:1801 CdG:1801 Pgt:PGT00	21801/010 CdR:1801 CdG:1801 Pgt:PGT1801		55.000,00	0,00	0,00
Totale Investimento: 0167/03		55.000,00	55.000,00	0,00	0,00
0167/04	INTERVENTI STRAORDINARI DI POTATURA, RISANAMENTO E ABBATTIMENTO DI ALBERATURE POSTE IN FREGIO ALLE STRADE PROVINCIALI A TUTELA DELLA SICUREZZA DELLA CIRCOLAZIONE E				
Trasferimenti Regionali					
41810/000 CdR:1801 CdG:1801 Pgt:PGT00	21801/010 CdR:1801 CdG:1801 Pgt:PGT1801		153.793,00	0,00	0,00
Totale Investimento: 0167/04		153.793,00	153.793,00	0,00	0,00
0187	Interventi di manutenzione straordinaria della rete stradale provinciale finalizzati alla tutela della sicurezza della circolazione - anno 2018	Identificativo: 0032			
Trasferimenti Regionali					
41810/000 CdR:1801 CdG:1801 Pgt:PGT00	21811/010 CdR:1801 CdG:1801 Pgt:PGT1801		0,00	826.332,00	0,00
Totale Investimento: 0187		826.332,00	0,00	826.332,00	0,00

Piano Programma degli Investimenti Anni: 2018/2019/2020

1801

Viabilità

Valuta: EURO

Investimento Modalita' di Finanziamento Entrata - Cap./Art./CdR/CdG/Pgt	Descrizione Spesa - Cap./Art./CdR/CdG/Pgt	Costo Complessivo	Previsione 2018	Previsione 2019	Previsione 2020
0251	Messa in sicurezza sp 65 Toranello al Km 4+000				
Trasferimenti Regionali					
41810/000 CdR:1801 CdG:1801 Pgt:PGT00	21801/010 CdR:1801 CdG:1801 Pgt:PGT1801		201.800,00	0,00	0,00
	Totale Investimento: 0251	201.800,00	201.800,00	0,00	0,00
0257	(AP) Interventi di manutenzione straordinaria delle pavimentazioni della rete stradale provinciale finalizzati alla tutela della sicurezza della circolazione - anno 2019	Identificativo: 0028			
Alienazioni Patrimoniali					
40812/000 CdR:0801 CdG:0801 Pgt:PGT0801	21811/010 CdR:1801 CdG:1801 Pgt:PGT1801		0,00	600.000,00	0,00
	Totale Investimento: 0257	600.000,00	0,00	600.000,00	0,00
0258	Razionalizzazione e messa in sicurezza con eliminazione punti critici lungo la ex ss 306 Casolana-1° lotto - 2° stralcio	Identificativo: 0029			
Trasferimenti Regionali					
41810/000 CdR:1801 CdG:1801 Pgt:PGT00	21811/010 CdR:1801 CdG:1801 Pgt:PGT1801		46.100,00	0,00	0,00
	Totale Investimento: 0258	46.100,00	46.100,00	0,00	0,00
0279	Restituzione alla Regione Emilia Romagna contributi in conto capitale				
Avanzo destinato (ex vincolato investimenti)					
00009/000 CdR:0801 CdG:0801 Pgt:PGT0801	20807/010 CdR:0801 CdG:0801 Pgt:PGT0801		1.703,08	0,00	0,00
Risparmio entrate correnti					
	20807/010 CdR:0801 CdG:0801 Pgt:PGT0801		16.208,35	0,00	0,00
	Totale Investimento: 0279	17.911,43	17.911,43	0,00	0,00
0377	Riqualficazione di Via Gardizza (SP 59) Conselice	Identificativo: 0063			
Avanzo Vincolato da trasferimenti					
00008/000 CdR:0801 CdG:0801 Pgt:PGT0801	21801/F060 CdR:1801 CdG:1801 Pgt:PGT1801		0,00	1.800.000,00	0,00
Avanzo Vincolato da trasferimenti					
00008/000 CdR:0801 CdG:0801 Pgt:PGT0801	21801/060 CdR:1801 CdG:1801 Pgt:PGT1801		0,00	1.200.000,00	0,00
Fondo Pluriennale Vincolato					
00020/000 CdR:0801 CdG:0801 Pgt:PGT0801	21801/060 CdR:1801 CdG:1801 Pgt:PGT1801		0,00	0,00	1.800.000,00
	Totale Investimento: 0377	4.800.000,00	0,00	3.000.000,00	1.800.000,00

Piano Programma degli Investimenti Anni: 2018/2019/2020

1801

Viabilità

Valuta: EURO

Investimento Modalita' di Finanziamento Entrata - Cap./Art./CdR/CdG/Pgt	Descrizione Spesa - Cap./Art./CdR/CdG/Pgt	Costo Complessivo	Previsione 2018	Previsione 2019	Previsione 2020
0485	Realizzazione rotatoria in corrisp. dell'intersezione fra la SP253R San Vitale e la SP 13 Bastia in Comune di Sant'Agata sul Santerno	Identificativo: 0056			
Avanzo Vincolato da contrazione mutui					
00007/000 CdR:0801 CdG:0801 Pgt:PGT0801	21801/060 CdR:1801 CdG:1801 Pgt:PGT1801		100.000,00	0,00	0,00
Trasferimenti Diversi					
40850/000 CdR:0801 CdG:0801 Pgt:PGT00	21801/060 CdR:1801 CdG:1801 Pgt:PGT1801		50.000,00	0,00	0,00
Totale Investimento: 0485		150.000,00	150.000,00	0,00	0,00
0487	Realizzazione rotatoria in corrispondenza della intersezione fra la SP253R San Vitale e SC Sentierone in Comune di Russi.	Identificativo: 0072			
Avanzo Vincolato da contrazione mutui					
00007/000 CdR:0801 CdG:0801 Pgt:PGT0801	21801/060 CdR:1801 CdG:1801 Pgt:PGT1801		50.000,00	0,00	0,00
Trasferimenti Diversi					
40850/000 CdR:0801 CdG:0801 Pgt:PGT00	21801/060 CdR:1801 CdG:1801 Pgt:PGT1801		150.000,00	0,00	0,00
Totale Investimento: 0487		200.000,00	200.000,00	0,00	0,00
0495	Interventi di manutenzione straordinaria della rete stradale provinciale finalizzati alla tutela della sicurezza della circolazione - anno 2019				
Trasferimenti Regionali					
41810/000 CdR:1801 CdG:1801 Pgt:PGT00	21811/010 CdR:1801 CdG:1801 Pgt:PGT1801		0,00	0,00	826.332,00
Totale Investimento: 0495		826.332,00	0,00	0,00	826.332,00
0503	Esecuzione percorso ciclo-pedonale lungo la SP 71Bis dal confine con la Provincia di Forli-Cesena alla SS16 Adriatica in Comune di Cervia				
Fondo Pluriennale Vincolato					
00020/000 CdR:0801 CdG:0801 Pgt:PGT0801	21801/010 CdR:1801 CdG:1801 Pgt:PGT1801		1.200.000,00	0,00	0,00
Totale Investimento: 0503		1.200.000,00	1.200.000,00	0,00	0,00
0680	(AP) Interventi di manutenzione straordinaria della rete stradale provinciale finalizzati alla tutela della sicurezza della circolazione - anno 2019				
Alienazioni Patrimoniali					
40812/000 CdR:0801 CdG:0801 Pgt:PGT0801	21811/010 CdR:1801 CdG:1801 Pgt:PGT1801		0,00	0,00	600.000,00
Totale Investimento: 0680		600.000,00	0,00	0,00	600.000,00

Piano Programma degli Investimenti Anni: 2018/2019/2020

1801

Viabilità

Valuta: EURO

Investimento Modalita' di Finanziamento Entrata - Cap./Art./CdR/CdG/Pgt	Descrizione Spesa - Cap./Art./CdR/CdG/Pgt	Costo Complessivo	Previsione 2018	Previsione 2019	Previsione 2020
0686	Finanziamento interventi straordinari di manutenzione rete viaria (DM 49 del 16/2/2018)				
Trasferimenti dallo Stato					
40820/000 CdR:0801 CdG:0801 Pgt:PGT00	21801/010 CdR:1801 CdG:1801 Pgt:PGT1801		1.238.992,00	3.097.480,00	3.097.480,00
	Totale Investimento: 0686	7.433.952,00	1.238.992,00	3.097.480,00	3.097.480,00
0765	Interconnessione A14dir e sp 253 San Vitale in loc. Borgo Stecchi in Cotignola di Bagnacavallo				
Mutuo a carico					
50880/000 CdR:0801 CdG:0801 Pgt:PGT00	21811/010 CdR:1801 CdG:1801 Pgt:PGT1801		0,00	2.500.000,00	0,00
Trasferimenti Diversi					
40850/000 CdR:0801 CdG:0801 Pgt:PGT00	21811/010 CdR:1801 CdG:1801 Pgt:PGT1801		0,00	100.000,00	0,00
Trasferimenti Regionali					
41810/000 CdR:1801 CdG:1801 Pgt:PGT00	21811/010 CdR:1801 CdG:1801 Pgt:PGT1801		350.000,00	2.850.000,00	0,00
	Totale Investimento: 0765	5.800.000,00	350.000,00	5.450.000,00	0,00
Riepilogo Generale :	1801	25.053.142,43	5.155.518,43	13.573.812,00	6.323.812,00

Piano Programma degli Investimenti Anni: 2018/2019/2020

2001 Edilizia scolastica

Valuta: EURO

Investimento Modalita' di Finanziamento Entrata - Cap./Art./CdR/CdG/Pgt	Descrizione Spesa - Cap./Art./CdR/CdG/Pgt	Costo Complessivo	Previsione 2018	Previsione 2019	Previsione 2020
0003	Intervento di ampliamento IPSAR Artusi di Tiolo Terme (RA) - (Soggetto attuatore INAIL)	Identificativo: 03			
Trasferimenti Diversi					
40870/000 CdR:0801 CdG:0801 Pgt:PGT00	22001/050 CdR:2001 CdG:2001 Pgt:PGT2001		0,00	5.000.000,00	0,00
	Totale Investimento: 0003	5.000.000,00	0,00	5.000.000,00	0,00
0007	Lavori di riqualificazione edilizia, impiantistica e adeguamento normativo Liceo Torricelli - Ballardini di Faenza (Via Santa Maria dell'Angelo)	Identificativo: 07			
Trasferimenti dallo Stato					
40820/000 CdR:0801 CdG:0801 Pgt:PGT00	22001/050 CdR:2001 CdG:2001 Pgt:PGT2001		0,00	0,00	630.000,00
	Totale Investimento: 0007	630.000,00	0,00	0,00	630.000,00
0071	Interventi finalizzati alla messa in sicurezza di edifici scolastici vari 2016 - Consolidamento strutturale e bonifica coperto corpo storico IP Persolino-Strocchi di Faenza	Identificativo: 11 ter			
Avanzo Vincolato da contrazione mutui					
00007/000 CdR:0801 CdG:0801 Pgt:PGT0801	22001/060 CdR:2001 CdG:2001 Pgt:PGT2001		225.400,00	0,00	0,00
	Totale Investimento: 0071	225.400,00	225.400,00	0,00	0,00
0080	Interventi finalizzati alla messa in sicurezza di edifici scolastici vari 2018 - Messa in sicurezza soffitti finalizzata alla riduzione del rischio connesso alla vulnerabilità di elementi non strutturali in edifici scolastici provinciali di -	Identificativo: 24 quater			
Avanzo Vincolato da contrazione mutui					
00007/000 CdR:0801 CdG:0801 Pgt:PGT0801	22001/050 CdR:2001 CdG:2001 Pgt:PGT2001		100.000,00	0,00	0,00
	Totale Investimento: 0080	100.000,00	100.000,00	0,00	0,00
0149	Lavori di riqualificazione edilizia, impiantistica e adeguamento normativo dell'ITIP Bucci di Faenza	Identificativo: 0060			
Trasferimenti dallo Stato					
40820/000 CdR:0801 CdG:0801 Pgt:PGT00	22001/050 CdR:2001 CdG:2001 Pgt:PGT2001		300.000,00	0,00	0,00
	Totale Investimento: 0149	300.000,00	300.000,00	0,00	0,00
0150	Lavori di riqualificazione edilizia, impiantistica e adeguamento mormativo dell'ITI Baldini di Ravenna (2° stralcio)				
Trasferimenti dallo Stato					
40820/000 CdR:0801 CdG:0801 Pgt:PGT00	22001/050 CdR:2001 CdG:2001 Pgt:PGT2001		0,00	350.000,00	0,00
	Totale Investimento: 0150	350.000,00	0,00	350.000,00	0,00

Piano Programma degli Investimenti Anni: 2018/2019/2020

2001 Edilizia scolastica

Valuta: EURO

Investimento Modalita' di Finanziamento	Descrizione	Costo Complessivo	Previsione 2018	Previsione 2019	Previsione 2020
Entrata - Cap./Art./CdR/CdG/Pgt	Spesa - Cap./Art./CdR/CdG/Pgt				
0292	Interventi di miglioramento sismico presso l'IPS Olivetti-Callegari di Ravenna - Via Umago	Identificativo: 10			
Avanzo Vincolato da contrazione mutui					
00007/000 CdR:0801 CdG:0801 Pgt:PGT0801	22001/050 CdR:2001 CdG:2001 Pgt:PGT2001		200.000,00	0,00	0,00
Trasferimenti dallo Stato					
40820/000 CdR:0801 CdG:0801 Pgt:PGT00	22001/050 CdR:2001 CdG:2001 Pgt:PGT2001		800.000,00	0,00	0,00
Totale Investimento: 0292		1.000.000,00	1.000.000,00	0,00	0,00
0294	LAVORI DI BONIFICA DI UNA PORZIONE DEI COPERTI ITA PERDISA DI RAVENNA 2°STRALCIO	Identificativo: 23			
Avanzo vincoli ente					
00006/000 CdR:0801 CdG:0801 Pgt:PGT0801	22001/050 CdR:2001 CdG:2001 Pgt:PGT2001		50.000,00	0,00	0,00
Avanzo Vincolato da contrazione mutui					
00007/000 CdR:0801 CdG:0801 Pgt:PGT0801	22001/050 CdR:2001 CdG:2001 Pgt:PGT2001		120.000,00	0,00	0,00
Totale Investimento: 0294		170.000,00	170.000,00	0,00	0,00
0310	Lavori di riqualificazione edilizia ed impiantistica di edifici scolastici vari ANNO 2019	Identificativo: 15 bis			
Mutuo a carico					
50880/000 CdR:0801 CdG:0801 Pgt:PGT00	22001/050 CdR:2001 CdG:2001 Pgt:PGT2001		0,00	200.000,00	0,00
Totale Investimento: 0310		200.000,00	0,00	200.000,00	0,00
0350	Riqualificazione edilizia, impiantistica e adeguamento normativo del Polo Tecnico Professionale ITC Compagnoni - ITIS Marconi di Lugo	Identificativo: 07			
Trasferimenti dallo Stato					
40820/000 CdR:0801 CdG:0801 Pgt:PGT00	22001/050 CdR:2001 CdG:2001 Pgt:PGT2001		0,00	200.000,00	0,00
Totale Investimento: 0350		200.000,00	0,00	200.000,00	0,00
0352	Lavori di riqualificazione edilizia, impiantistica e adeguamento normativo LS Torricelli di Faenza - Sede di Corso Baccarini	Identificativo: 11 bis			
Avanzo Vincolato da contrazione mutui					
00007/000 CdR:0801 CdG:0801 Pgt:PGT0801	22001/050 CdR:2001 CdG:2001 Pgt:PGT2001		200.000,00	0,00	0,00
Trasferimenti dallo Stato					
40820/000 CdR:0801 CdG:0801 Pgt:PGT00	22001/050 CdR:2001 CdG:2001 Pgt:PGT2001		400.000,00	0,00	0,00
Totale Investimento: 0352		600.000,00	600.000,00	0,00	0,00

Piano Programma degli Investimenti Anni: 2018/2019/2020

2001 Edilizia scolastica

Valuta: EURO

Investimento	Descrizione				
Modalita' di Finanziamento					
Entrata - Cap./Art./CdR/CdG/Pgt	Spesa - Cap./Art./CdR/CdG/Pgt	Costo Complessivo	Previsione 2018	Previsione 2019	Previsione 2020
0355	Riqualificazione funzionale finalizzata all'accorpamento Ist.Olivetti e Callegari presso unica sede con adeguamento a norme antincendio e eliminazione barriere architettoniche Via Umago 18 Ravenna	Identificativo: 25			
Trasferimenti Regionali					
40830/000 CdR:0801 CdG:0801 Pgt:PGT00	22001/050 CdR:2001 CdG:2001 Pgt:PGT2001		1.670.000,00	0,00	0,00
	Totale Investimento: 0355	1.670.000,00	1.670.000,00	0,00	0,00
0367	Lavori di riqualificazione edilizia, impiantistica e adeguamento normativo edifici scolastici vari (IP Persolino - Strocchi, ITIP Bucci, ITCG Oriani di Faenza, LA Nervi Severini di Ravenna)	Identificativo: 0034			
Trasferimenti dallo Stato					
40820/000 CdR:0801 CdG:0801 Pgt:PGT00	22001/050 CdR:2001 CdG:2001 Pgt:PGT2001		0,00	0,00	200.000,00
	Totale Investimento: 0367	200.000,00	0,00	0,00	200.000,00
0491	Intervento di miglioramento sismico presso l'ITIP Bucci di Faenza				
Avanzo Vincolato da contrazione mutui					
00007/000 CdR:0801 CdG:0801 Pgt:PGT0801	22001/050 CdR:2001 CdG:2001 Pgt:PGT2001		0,00	770.000,00	0,00
	Totale Investimento: 0491	770.000,00	0,00	770.000,00	0,00
0506	Lavori di recupero edilizio ed adeguamento normativo dei locali della sede del LA Nervi - Severini Via Tombesi dall'Ova di Ravenna	Identificativo: 07			
Mutuo a carico					
50880/000 CdR:0801 CdG:0801 Pgt:PGT00	22001/050 CdR:2001 CdG:2001 Pgt:PGT2001		0,00	0,00	300.000,00
	Totale Investimento: 0506	300.000,00	0,00	0,00	300.000,00
0512	Riqualificazione edilizia, impiantistica e adeguamento normativo dell'IPEOA Tonino Guerra di Cervia	Identificativo: 09			
Trasferimenti dallo Stato					
40820/000 CdR:0801 CdG:0801 Pgt:PGT00	22001/050 CdR:2001 CdG:2001 Pgt:PGT2001		0,00	450.000,00	0,00
	Totale Investimento: 0512	450.000,00	0,00	450.000,00	0,00
0514	Lavori di bonifica di una porzione dei coperti dell'ITI Baldini di Ravenna				
Avanzo Vincolato da contrazione mutui					
00007/000 CdR:0801 CdG:0801 Pgt:PGT0801	22001/050 CdR:2001 CdG:2001 Pgt:PGT2001		250.000,00	0,00	0,00
	Totale Investimento: 0514	250.000,00	250.000,00	0,00	0,00

Piano Programma degli Investimenti Anni: 2018/2019/2020

2001 Edilizia scolastica

Valuta: EURO

Investimento	Descrizione	Identificativo	Previsione 2018	Previsione 2019	Previsione 2020
Modalita' di Finanziamento					
Entrata - Cap./Art./CdR/CdG/Pgt	Spesa - Cap./Art./CdR/CdG/Pgt	Costo Complessivo			
0517	Realizzazione ampliamento della sede del Polo Tecnico Professionale di Lugo - Via Lumagni	Identificativo: 11			
Trasferimenti dallo Stato					
40820/000 CdR:0801 CdG:0801 Pgt:PGT00	22001/050 CdR:2001 CdG:2001 Pgt:PGT2001		0,00	2.600.000,00	0,00
	Totale Investimento: 0517	2.600.000,00	0,00	2.600.000,00	0,00
0518	Lavori di riqualificazione edilizia e impiantistica di edifici scolastici vari anno 2020				
Mutuo a carico					
50880/000 CdR:0801 CdG:0801 Pgt:PGT00	22001/050 CdR:2001 CdG:2001 Pgt:PGT2001		0,00	0,00	200.000,00
	Totale Investimento: 0518	200.000,00	0,00	0,00	200.000,00
0520	Riqualificazione edilizia, impiantistica e adeguamento normativo succursale LC Alighieri - Via Nino Bixio Ravenna				
Trasferimenti dallo Stato					
40820/000 CdR:0801 CdG:0801 Pgt:PGT00	22001/050 CdR:2001 CdG:2001 Pgt:PGT2001		0,00	620.000,00	0,00
	Totale Investimento: 0520	620.000,00	0,00	620.000,00	0,00
0521	Intervento di consolidamento strutturale volte del Ballardini di Faenza				
Avanzo Vincolato da contrazione mutui					
00007/000 CdR:0801 CdG:0801 Pgt:PGT0801	22001/050 CdR:2001 CdG:2001 Pgt:PGT2001		200.000,00	0,00	0,00
	Totale Investimento: 0521	200.000,00	200.000,00	0,00	0,00
0527	Lavori di riqualificazione edilizia, impiantistica e adeguamento normativo del LA Nervi-Severini di Ravenna (Via Tombesi dall'Ova)	Identificativo: 08			
Trasferimenti dallo Stato					
40820/000 CdR:0801 CdG:0801 Pgt:PGT00	22001/050 CdR:2001 CdG:2001 Pgt:PGT2001		0,00	0,00	170.000,00
	Totale Investimento: 0527	170.000,00	0,00	0,00	170.000,00
0648	Lavori di riqualificazione edilizia, impiantistica e adeguamento normativo dell'IA Artusi di Riolo Terme (Via Oberdan)				
Trasferimenti dallo Stato					
40820/000 CdR:0801 CdG:0801 Pgt:PGT00	22001/050 CdR:2001 CdG:2001 Pgt:PGT2001		0,00	0,00	200.000,00
	Totale Investimento: 0648	200.000,00	0,00	0,00	200.000,00

Piano Programma degli Investimenti Anni: 2018/2019/2020

2001 Edilizia scolastica

Valuta: EURO

Investimento	Descrizione	Entrata - Cap./Art./CdR/CdG/Pgt	Spesa - Cap./Art./CdR/CdG/Pgt	Costo Complessivo	Previsione 2018	Previsione 2019	Previsione 2020
0688 Lavori di ampliamento IPS Strocchi-Persolino di Faenza - 1° Stralcio							
Mutuo a carico							
50880/000 CdR:0801 CdG:0801 Pgt:PGT00		22001/050 CdR:2001 CdG:2001 Pgt:PGT2001			0,00	0,00	600.000,00
		Totale Investimento: 0688		600.000,00	0,00	0,00	600.000,00
0710 Interventi di miglioramento sismico presso LS Torricelli-Ballardini sede di C.so Baccarini Faenza 2° Stralcio							
Trasferimenti dallo Stato							
40820/000 CdR:0801 CdG:0801 Pgt:PGT00		22001/050 CdR:2001 CdG:2001 Pgt:PGT2001			0,00	470.000,00	0,00
		Totale Investimento: 0710		470.000,00	0,00	470.000,00	0,00
0713 Interventi di miglioramento sismico presso l'IP Strocchi-Persolino di Faenza - Sede di Via Medaglie d'oro 92							
Trasferimenti dallo Stato							
40820/000 CdR:0801 CdG:0801 Pgt:PGT00		22001/050 CdR:2001 CdG:2001 Pgt:PGT2001			670.000,00	0,00	0,00
		Totale Investimento: 0713		670.000,00	670.000,00	0,00	0,00
0714 Lavori di riqualificazione impianti tecnologici edifici scolastici vari 2018							
Avanzo Vincolato da contrazione mutui							
00007/000 CdR:0801 CdG:0801 Pgt:PGT0801		22001/060 CdR:2001 CdG:2001 Pgt:PGT2001			110.000,00	0,00	0,00
		Totale Investimento: 0714		110.000,00	110.000,00	0,00	0,00
0735 Progettazione definitiva ed esecutiva intervento di ampliamento IPSAR Artusi di Riolo T.							
Avanzo Vincolato da contrazione mutui							
00007/000 CdR:0801 CdG:0801 Pgt:PGT0801		22006/250 CdR:2001 CdG:2001 Pgt:PGT2001			350.000,00	0,00	0,00
		Totale Investimento: 0735		350.000,00	350.000,00	0,00	0,00
0760 Interventi di miglioramento sismico presso il liceo Torricelli - Ballardini di Faenza - Sede di Corso Baccarini 17							
Mutuo a carico							
50880/000 CdR:0801 CdG:0801 Pgt:PGT00		22001/050 CdR:2001 CdG:2001 Pgt:PGT2001			0,00	181.000,00	0,00

Piano Programma degli Investimenti Anni: 2018/2019/2020

2001 Edilizia scolastica

Valuta: EURO

Investimento	Descrizione					
Modalita' di Finanziamento						
Entrata - Cap./Art./CdR/CdG/Pgt	Spesa - Cap./Art./CdR/CdG/Pgt	Costo Complessivo	Previsione 2018	Previsione 2019	Previsione 2020	
0760	Interventi di miglioramento sismico presso il liceo Torricelli - Ballardini di Faenza - Sede di Corso Baccarini 17					
Trasferimenti dallo Stato						
40820/000 CdR:0801 CdG:0801 Pgt:PGT00	22001/050 CdR:2001 CdG:2001 Pgt:PGT2001		0,00	709.000,00		0,00
	Totale Investimento: 0760	890.000,00	0,00	890.000,00		0,00
0764	Lavori di riqualificazione edilizia, impiantistica e adeguamento normativo dell'ITI Baldini di Ravenna					
Trasferimenti dallo Stato						
40820/000 CdR:0801 CdG:0801 Pgt:PGT00	22001/050 CdR:2001 CdG:2001 Pgt:PGT2001		350.000,00	0,00		0,00
	Totale Investimento: 0764	350.000,00	350.000,00	0,00		0,00
Riepilogo Generale : 2001		19.845.400,00	5.995.400,00	11.550.000,00		2.300.000,00

Piano Programma degli Investimenti Anni: 2018/2019/2020

2002 Patrimonio Valuta: EURO

Investimento Modalita' di Finanziamento Entrata - Cap./Art./CdR/CdG/Pgt	Descrizione Spesa - Cap./Art./CdR/CdG/Pgt	Costo Complessivo	Previsione 2018	Previsione 2019	Previsione 2020
0054	Lavori di manutenzione straordinaria degli uffici provinciali 2019	Identificativo: 07			
Mutuo a carico					
50880/000 CdR:0801 CdG:0801 Pgt:PGT00	22011/070 CdR:2002 CdG:2002 Pgt:PGT2002		0,00	50.000,00	0,00
	Totale Investimento: 0054	50.000,00	0,00	50.000,00	0,00
0753	Lavori di manutenzione straordinaria uffici provinciali 2020				
Mutuo a carico					
50880/000 CdR:0801 CdG:0801 Pgt:PGT00	22011/070 CdR:2002 CdG:2002 Pgt:PGT2002		0,00	0,00	50.000,00
	Totale Investimento: 0753	50.000,00	0,00	0,00	50.000,00
0775	Lavori vari di manutenzione straordinaria negli uffici provinciali 2018				
Avanzo Vincolato da contrazione mutui					
00007/000 CdR:0801 CdG:0801 Pgt:PGT0801	22011/070 CdR:2002 CdG:2002 Pgt:PGT2002		50.000,00	0,00	0,00
	Totale Investimento: 0775	50.000,00	50.000,00	0,00	0,00
Riepilogo Generale : 2002		150.000,00	50.000,00	50.000,00	50.000,00
TOTALE GENERALE :		45.447.082,43	11.599.458,43	25.173.812,00	8.673.812,00

ENTRATE

TITOLO, TIPOLOGIA	Previsioni aggiornate alla precedente variazione Delibera nr. 10 Esercizio 2018	VARIAZIONI		Previsioni aggiornate alla delibera in oggetto Esercizio 2018
		in aumento	in diminuzione	
Fondo pluriennale vincolato per spese correnti	284.946,72	0,00	0,00	284.946,72
Fondo pluriennale vincolato per spese in conto capitale	12.007.454,87	0,00	0,00	12.007.454,87
Utilizzo avanzo	6.103.279,31	17.703,08	0,00	6.120.982,39
TITOLO 2 - Trasferimenti correnti				
Tipologia 101 - Trasferimenti correnti da Amministrazioni pubbliche				
	<i>residui presunti</i>	8.182.855,98	0,00	8.182.855,98
	<i>previsione di competenza</i>	4.990.460,00	110.000,00	5.100.460,00
	<i>previsione di cassa</i>	13.173.315,98	110.000,00	13.283.315,98
TOTALE TITOLO 2		8.513.120,70	0,00	8.513.120,70
	<i>residui presunti</i>	4.990.460,00	110.000,00	5.100.460,00
	<i>previsione di competenza</i>	13.503.580,70	110.000,00	13.613.580,70
	<i>previsione di cassa</i>			
TITOLO 3 - Entrate extratributarie				
Tipologia 500 - Rimborsi e altre entrate correnti				
	<i>residui presunti</i>	652.914,08	0,00	652.914,08
	<i>previsione di competenza</i>	838.865,00	126.948,35	965.813,35
	<i>previsione di cassa</i>	1.491.779,08	126.948,35	1.618.727,43
TOTALE TITOLO 3		4.056.020,31	0,00	4.056.020,31
	<i>residui presunti</i>	6.757.865,00	126.948,35	6.884.813,35
	<i>previsione di competenza</i>	10.813.885,31	126.948,35	10.940.833,66
	<i>previsione di cassa</i>			

ENTRATE

TITOLO, TIPOLOGIA	Previsioni aggiornate alla precedente variazione Delibera nr. 10 Esercizio 2018	VARIAZIONI		Previsioni aggiornate alla delibera in oggetto Esercizio 2018	
		in aumento	in diminuzione		
TITOLO 4 - Entrate in conto capitale					
Tipologia 200 - Contributi agli investimenti					
	<i>residui presunti</i>	13.101.111,69	0,00	0,00	13.101.111,69
	<i>previsione di competenza</i>	8.597.133,00	263.793,00	0,00	8.860.926,00
	<i>previsione di cassa</i>	21.698.244,69	263.793,00	0,00	21.962.037,69
TOTALE TITOLO 4	<i>residui presunti</i>	13.101.111,69	0,00	0,00	13.101.111,69
	<i>previsione di competenza</i>	16.220.969,88	263.793,00	0,00	16.484.762,88
	<i>previsione di cassa</i>	29.322.081,57	263.793,00	0,00	29.585.874,57
TOTALE VARIAZIONI IN ENTRATA	<i>residui presunti</i>	25.670.252,70		0,00	25.670.252,70
	<i>previsione di competenza</i>	46.364.975,78	518.444,43	0,00	46.883.420,21
	<i>previsione di cassa</i>	53.639.547,58	500.741,35	0,00	54.140.288,93
TOTALE GENERALE DELLE ENTRATE	<i>residui presunti</i>	46.154.486,31	0,00	0,00	46.154.486,31
	<i>previsione di competenza</i>	91.262.275,78	518.444,43	0,00	91.780.720,21
	<i>previsione di cassa</i>	119.021.081,19	500.741,35	0,00	119.521.822,54



Responsabile del Servizio Finanziario

Dirigente responsabile della spesa

Allegato delibera di variazione del bilancio riportante i dati di interesse del Tesoriere - ESERCIZIO 2018 ANNO 2018

Riferimento delibera: Variazione del: 13/09/2018 nr. 11 - VBI11 - Variazione in aumento (1^ VAR 2018)

SPESE

MISSIONE, PROGRAMMA, TITOLO	Previsioni aggiornate alla precedente variazione Delibera nr. 10 Esercizio 2018	VARIAZIONI		Previsioni aggiornate alla delibera in oggetto Esercizio 2018
		in aumento	in diminuzione	
Disavanzo d'amministrazione	0,00	0,00	0,00	0,00
MISSIONE 01 - Servizi istituzionali e generali e di gestione				
Programma 03 - Gestione economica, finanziaria, programmazione e provveditorato				
Titolo 2				
	<i>residui presunti</i>	0,00	0,00	0,00
	<i>previsione di competenza</i>	0,00	17.911,43	17.911,43
	<i>previsione di cassa</i>	0,00	17.911,43	17.911,43
TOTALE PROGRAMMA 03	<i>residui presunti</i>	28.830.323,83	0,00	28.830.323,83
	<i>previsione di competenza</i>	21.190.719,77	17.911,43	21.208.631,20
	<i>previsione di cassa</i>	50.021.043,60	17.911,43	50.038.955,03
TOTALE MISSIONE 01	<i>residui presunti</i>	30.549.864,82	0,00	30.549.864,82
	<i>previsione di competenza</i>	26.021.084,48	17.911,43	26.038.995,91
	<i>previsione di cassa</i>	56.240.949,30	17.911,43	56.258.860,73
MISSIONE 04 - Istruzione e diritto allo studio				
Programma 02 - Altri ordini di istruzione				
Titolo 1				
	<i>residui presunti</i>	1.825.297,57	0,00	1.825.297,57
	<i>previsione di competenza</i>	4.607.500,00	110.000,00	4.717.500,00
	<i>previsione di cassa</i>	6.432.797,57	110.000,00	6.542.797,57
TOTALE PROGRAMMA 02	<i>residui presunti</i>	3.549.548,82	0,00	3.549.548,82
	<i>previsione di competenza</i>	10.677.900,00	110.000,00	10.787.900,00
	<i>previsione di cassa</i>	14.227.448,82	110.000,00	14.337.448,82
TOTALE MISSIONE 04	<i>residui presunti</i>	4.194.173,80	0,00	4.194.173,80
	<i>previsione di competenza</i>	12.127.900,00	110.000,00	12.237.900,00
	<i>previsione di cassa</i>	16.322.073,80	110.000,00	16.432.073,80

Allegato delibera di variazione del bilancio riportante i dati di interesse del Tesoriere - ESERCIZIO 2018 ANNO 2018

Riferimento delibera: Variazione del: 13/09/2018 nr. 11 - VBI11 - Variazione in aumento (1^ VAR 2018)

SPESE

MISSIONE, PROGRAMMA, TITOLO	Previsioni aggiornate alla precedente variazione Delibera nr. 10 Esercizio 2018	VARIAZIONI		Previsioni aggiornate alla delibera in oggetto Esercizio 2018
		in aumento	in diminuzione	

MISSIONE 08 - Assetto del territorio ed edilizia abitativa

Programma 01 - Urbanistica e assetto del territorio

Titolo 1

<i>residui presunti</i>	59.192,85	0,00	0,00	59.192,85
<i>previsione di competenza</i>	138.150,00	50,00	0,00	138.200,00
<i>previsione di cassa</i>	197.342,85	50,00	0,00	197.392,85

TOTALE PROGRAMMA 01

<i>residui presunti</i>	59.192,85	0,00	0,00	59.192,85
<i>previsione di competenza</i>	138.150,00	50,00	0,00	138.200,00
<i>previsione di cassa</i>	197.342,85	50,00	0,00	197.392,85

TOTALE MISSIONE 08

<i>residui presunti</i>	59.192,85	0,00	0,00	59.192,85
<i>previsione di competenza</i>	138.150,00	50,00	0,00	138.200,00
<i>previsione di cassa</i>	197.342,85	50,00	0,00	197.392,85

MISSIONE 10 - Trasporti e diritto alla mobilità

Programma 05 - Viabilità e infrastrutture stradali

Titolo 1

<i>residui presunti</i>	889.385,32	0,00	0,00	889.385,32
<i>previsione di competenza</i>	3.625.543,72	110.690,00	0,00	3.736.233,72
<i>previsione di cassa</i>	4.514.929,04	110.690,00	0,00	4.625.619,04

Titolo 2

<i>residui presunti</i>	3.041.254,24	0,00	0,00	3.041.254,24
<i>previsione di competenza</i>	15.656.268,87	263.793,00	0,00	15.920.061,87
<i>previsione di cassa</i>	16.886.654,89	263.793,00	0,00	17.150.447,89

TOTALE PROGRAMMA 05

<i>residui presunti</i>	3.930.639,56	0,00	0,00	3.930.639,56
<i>previsione di competenza</i>	19.281.812,59	374.483,00	0,00	19.656.295,59
<i>previsione di cassa</i>	21.401.583,93	374.483,00	0,00	21.776.066,93

TOTALE MISSIONE 10

<i>residui presunti</i>	4.098.445,72	0,00	0,00	4.098.445,72
<i>previsione di competenza</i>	19.647.497,59	374.483,00	0,00	20.021.980,59
<i>previsione di cassa</i>	21.935.075,09	374.483,00	0,00	22.309.558,09

Allegato delibera di variazione del bilancio riportante i dati di interesse del Tesoriere - ESERCIZIO 2018 ANNO 2018

Riferimento delibera: Variazione del: 13/09/2018 nr. 11 - VBI11 - Variazione in aumento (1^ VAR 2018)

SPESE

MISSIONE, PROGRAMMA, TITOLO	Previsioni aggiornate alla precedente variazione Delibera nr. 10 Esercizio 2018	VARIAZIONI		Previsioni aggiornate alla delibera in oggetto Esercizio 2018
		in aumento	in diminuzione	

MISSIONE 14 - Sviluppo economico e competitività

Programma 01 - Industria, PMI e Artigianato

Titolo 1

	<i>residui presunti</i>	632.685,86	0,00	0,00	632.685,86
	<i>previsione di competenza</i>	50.000,00	16.000,00	0,00	66.000,00
	<i>previsione di cassa</i>	682.685,86	16.000,00	0,00	698.685,86
TOTALE PROGRAMMA 01	<i>residui presunti</i>	1.085.527,56	0,00	0,00	1.085.527,56
	<i>previsione di competenza</i>	50.000,00	16.000,00	0,00	66.000,00
	<i>previsione di cassa</i>	1.135.527,56	16.000,00	0,00	1.151.527,56
TOTALE MISSIONE 14	<i>residui presunti</i>	1.085.527,56	0,00	0,00	1.085.527,56
	<i>previsione di competenza</i>	50.000,00	16.000,00	0,00	66.000,00
	<i>previsione di cassa</i>	1.135.527,56	16.000,00	0,00	1.151.527,56
TOTALE VARIAZIONI IN USCITA	<i>residui presunti</i>	39.987.204,75	0,00	0,00	39.987.204,75
	<i>previsione di competenza</i>	57.984.632,07	518.444,43	0,00	58.503.076,50
	<i>previsione di cassa</i>	95.830.968,60	518.444,43	0,00	96.349.413,03
TOTALE GENERALE DELLE USCITE	<i>residui presunti</i>	48.608.886,44	0,00	0,00	48.608.886,44
	<i>previsione di competenza</i>	89.902.275,78	518.444,43	0,00	90.420.720,21
	<i>previsione di cassa</i>	134.936.294,00	518.444,43	0,00	135.454.738,43



Responsabile del Servizio Finanziario

Dirigente responsabile della spesa

Allegato delibera di variazione del bilancio riportante i dati di interesse del Tesoriere - ESERCIZIO 2018 ANNO 2018

Riferimento delibera: Variazione del: 13/09/2018 nr. 12 - VBI12 - Variazione in diminuzione (1^ VAR 2018)

ENTRATE

TITOLO, TIPOLOGIA	Previsioni aggiornate alla precedente variazione Delibera nr. 11 Esercizio 2018	VARIAZIONI		Previsioni aggiornate alla delibera in oggetto Esercizio 2018	
		in aumento	in diminuzione		
Fondo pluriennale vincolato per spese correnti	284.946,72	0,00	0,00	284.946,72	
Fondo pluriennale vincolato per spese in conto capitale	12.007.454,87	0,00	0,00	12.007.454,87	
Utilizzo avanzo	6.103.279,31	17.703,08	0,00	6.120.982,39	
TITOLO 4 - Entrate in conto capitale					
Tipologia 200 - Contributi agli investimenti					
	<i>residui presunti</i>	13.101.111,69	0,00	0,00	13.101.111,69
	<i>previsione di competenza</i>	8.860.926,00	0,00	-1.360.000,00	7.500.926,00
	<i>previsione di cassa</i>	21.962.037,69	0,00	-1.360.000,00	20.602.037,69
TOTALE TITOLO 4	<i>residui presunti</i>	13.101.111,69	0,00	0,00	13.101.111,69
	<i>previsione di competenza</i>	16.484.762,88	0,00	-1.360.000,00	15.124.762,88
	<i>previsione di cassa</i>	29.585.874,57	0,00	-1.360.000,00	28.225.874,57
TOTALE VARIAZIONI IN ENTRATA	<i>residui presunti</i>	13.101.111,69	0,00	0,00	13.101.111,69
	<i>previsione di competenza</i>	16.484.762,88	0,00	-1.360.000,00	15.124.762,88
	<i>previsione di cassa</i>	29.585.874,57	0,00	-1.360.000,00	28.225.874,57
TOTALE GENERALE DELLE ENTRATE	<i>residui presunti</i>	46.154.486,31	0,00	0,00	46.154.486,31
	<i>previsione di competenza</i>	91.780.720,21	0,00	-1.360.000,00	90.420.720,21
	<i>previsione di cassa</i>	119.521.822,54	0,00	-1.360.000,00	118.161.822,54



Responsabile del Servizio Finanziario

Dirigente responsabile della spesa

Allegato delibera di variazione del bilancio riportante i dati di interesse del Tesoriere - ESERCIZIO 2018 ANNO 2018

Riferimento delibera: Variazione del: 13/09/2018 nr. 12 - VBI12 - Variazione in diminuzione (1^ VAR 2018)

SPESE

MISSIONE, PROGRAMMA, TITOLO	Previsioni aggiornate alla precedente variazione Delibera nr. 11 Esercizio 2018	VARIAZIONI		Previsioni aggiornate alla delibera in oggetto Esercizio 2018	
		in aumento	in diminuzione		
Disavanzo d'amministrazione	0,00	0,00	0,00	0,00	
MISSIONE 04 - Istruzione e diritto allo studio					
Programma 02 - Altri ordini di istruzione					
Titolo 2					
	<i>residui presunti</i>	1.724.251,25	0,00	0,00	1.724.251,25
	<i>previsione di competenza</i>	7.430.400,00	0,00	-1.360.000,00	6.070.400,00
	<i>previsione di cassa</i>	9.154.651,25	0,00	-1.360.000,00	7.794.651,25
TOTALE PROGRAMMA 02	<i>residui presunti</i>	3.549.548,82	0,00	0,00	3.549.548,82
	<i>previsione di competenza</i>	12.147.900,00	0,00	-1.360.000,00	10.787.900,00
	<i>previsione di cassa</i>	15.697.448,82	0,00	-1.360.000,00	14.337.448,82
TOTALE MISSIONE 04	<i>residui presunti</i>	4.194.173,80	0,00	0,00	4.194.173,80
	<i>previsione di competenza</i>	13.597.900,00	0,00	-1.360.000,00	12.237.900,00
	<i>previsione di cassa</i>	17.792.073,80	0,00	-1.360.000,00	16.432.073,80
TOTALE VARIAZIONI IN USCITA	<i>residui presunti</i>	4.194.173,80	0,00	0,00	4.194.173,80
	<i>previsione di competenza</i>	13.597.900,00	0,00	-1.360.000,00	12.237.900,00
	<i>previsione di cassa</i>	17.792.073,80	0,00	-1.360.000,00	16.432.073,80
TOTALE GENERALE DELLE USCITE	<i>residui presunti</i>	48.608.886,44	0,00	0,00	48.608.886,44
	<i>previsione di competenza</i>	91.780.720,21	0,00	-1.360.000,00	90.420.720,21
	<i>previsione di cassa</i>	136.814.738,43	0,00	-1.360.000,00	135.454.738,43



Responsabile del Servizio Finanziario

Dirigente responsabile della spesa

Allegato delibera di variazione del bilancio riportante i dati di interesse del Tesoriere - ESERCIZIO 2018 ANNO 2018

Riferimento delibera: Variazione del: 14/09/2018 nr. 14 - SUS14 - Storni parte uscite 1^ VAR 2018

SPESE

MISSIONE, PROGRAMMA, TITOLO	Previsioni aggiornate alla precedente variazione Delibera nr. 13 Esercizio 2018	VARIAZIONI		Previsioni aggiornate alla delibera in oggetto Esercizio 2018
		in aumento	in diminuzione	
Disavanzo d'amministrazione	0,00	0,00	0,00	0,00
MISSIONE 10 - Trasporti e diritto alla mobilità				
Programma 05 - Viabilità e infrastrutture stradali				
Titolo 1				
	<i>residui presunti</i>	889.385,32	0,00	889.385,32
	<i>previsione di competenza</i>	3.736.233,72	99.900,00	3.736.233,72
	<i>previsione di cassa</i>	4.625.619,04	99.900,00	4.625.619,04
TOTALE PROGRAMMA 05	<i>residui presunti</i>	3.930.639,56	0,00	3.930.639,56
	<i>previsione di competenza</i>	19.656.295,59	99.900,00	19.656.295,59
	<i>previsione di cassa</i>	21.776.066,93	99.900,00	21.776.066,93
TOTALE MISSIONE 10	<i>residui presunti</i>	4.098.445,72	0,00	4.098.445,72
	<i>previsione di competenza</i>	20.021.980,59	99.900,00	20.021.980,59
	<i>previsione di cassa</i>	22.309.558,09	99.900,00	22.309.558,09
TOTALE VARIAZIONI IN USCITA	<i>residui presunti</i>	4.098.445,72	0,00	4.098.445,72
	<i>previsione di competenza</i>	20.021.980,59	99.900,00	20.021.980,59
	<i>previsione di cassa</i>	22.309.558,09	99.900,00	22.309.558,09
TOTALE GENERALE DELLE USCITE	<i>residui presunti</i>	48.608.886,44	0,00	48.608.886,44
	<i>previsione di competenza</i>	90.420.720,21	99.900,00	90.420.720,21
	<i>previsione di cassa</i>	135.454.738,43	99.900,00	135.454.738,43



Responsabile del Servizio Finanziario

Dirigente responsabile della spesa

Allegato delibera di variazione del bilancio riportante i dati di interesse del Tesoriere - ESERCIZIO 2018 ANNO 2019

Riferimento delibera: Variazione del: 13/09/2018 nr. 13 - VBI13 - Variazione aumento PLURIENNALE 1^ VAR 2018

ENTRATE

TITOLO, TIPOLOGIA	Previsioni aggiornate alla precedente variazione Delibera nr. 12 Esercizio 2018	VARIAZIONI		Previsioni aggiornate alla delibera in oggetto Esercizio 2018
		in aumento	in diminuzione	
Fondo pluriennale vincolato per spese correnti	330.000,00	0,00	0,00	330.000,00
Fondo pluriennale vincolato per spese in conto capitale	1.810.868,22	0,00	0,00	1.810.868,22
Utilizzo avanzo	3.770.000,00	0,00	0,00	3.770.000,00
TITOLO 4 - Entrate in conto capitale				
Tipologia 200 - Contributi agli investimenti				
	<i>residui presunti</i>	0,00	0,00	0,00
	<i>previsione di competenza</i>	16.693.812,00	1.179.000,00	17.872.812,00
	<i>previsione di cassa</i>	0,00	0,00	0,00
TOTALE TITOLO 4	<i>residui presunti</i>	0,00	0,00	0,00
	<i>previsione di competenza</i>	20.058.405,06	1.179.000,00	21.237.405,06
	<i>previsione di cassa</i>	0,00	0,00	0,00
TITOLO 6 - Accensione Prestiti				
Tipologia 300 - Accensione mutui e altri finanziamenti a medio lungo termine				
	<i>residui presunti</i>	0,00	0,00	0,00
	<i>previsione di competenza</i>	2.750.000,00	181.000,00	2.931.000,00
	<i>previsione di cassa</i>	0,00	0,00	0,00
TOTALE TITOLO 6	<i>residui presunti</i>	0,00	0,00	0,00
	<i>previsione di competenza</i>	2.750.000,00	181.000,00	2.931.000,00
	<i>previsione di cassa</i>	0,00	0,00	0,00
TOTALE VARIAZIONI IN ENTRATA	<i>residui presunti</i>	0,00	0,00	0,00
	<i>previsione di competenza</i>	22.808.405,06	1.360.000,00	24.168.405,06
	<i>previsione di cassa</i>	0,00	0,00	0,00
TOTALE GENERALE DELLE ENTRATE	<i>residui presunti</i>	0,00	0,00	0,00
	<i>previsione di competenza</i>	83.265.962,28	1.360.000,00	84.625.962,28
	<i>previsione di cassa</i>	0,00	0,00	0,00



Responsabile del Servizio Finanziario

Dirigente responsabile della spesa

Allegato delibera di variazione del bilancio riportante i dati di interesse del Tesoriere - ESERCIZIO 2018 ANNO 2019

Riferimento delibera: Variazione del: 13/09/2018 nr. 13 - VBI13 - Variazione aumento PLURIENNALE 1^ VAR 2018
SPESE

MISSIONE, PROGRAMMA, TITOLO	Previsioni aggiornate alla precedente variazione Delibera nr. 12 Esercizio 2018	VARIAZIONI		Previsioni aggiornate alla delibera in oggetto Esercizio 2018
		in aumento	in diminuzione	
Disavanzo d'amministrazione	0,00	0,00	0,00	0,00
MISSIONE 04 - Istruzione e diritto allo studio				
Programma 02 - Altri ordini di istruzione				
Titolo 2				
	<i>residui presunti</i>	0,00	0,00	0,00
	<i>previsione di competenza</i>	10.190.000,00	1.360.000,00	11.550.000,00
	<i>previsione di cassa</i>	0,00	0,00	0,00
TOTALE PROGRAMMA 02	<i>residui presunti</i>	0,00	0,00	0,00
	<i>previsione di competenza</i>	14.797.500,00	1.360.000,00	16.157.500,00
	<i>previsione di cassa</i>	0,00	0,00	0,00
TOTALE MISSIONE 04	<i>residui presunti</i>	0,00	0,00	0,00
	<i>previsione di competenza</i>	16.247.500,00	1.360.000,00	17.607.500,00
	<i>previsione di cassa</i>	0,00	0,00	0,00
TOTALE VARIAZIONI IN USCITA	<i>residui presunti</i>	0,00	0,00	0,00
	<i>previsione di competenza</i>	16.247.500,00	1.360.000,00	17.607.500,00
	<i>previsione di cassa</i>	0,00	0,00	0,00
TOTALE GENERALE DELLE USCITE	<i>residui presunti</i>	0,00	0,00	0,00
	<i>previsione di competenza</i>	83.265.962,28	1.360.000,00	84.625.962,28
	<i>previsione di cassa</i>	0,00	0,00	0,00



Responsabile del Servizio Finanziario

Dirigente responsabile della spesa



PROVINCIA DI RAVENNA
Medaglia d'Argento al Merito Civile

SETTORE LAVORI PUBBLICI
Servizio Edilizia Scolastica e Patrimonio

Class. 06-06-06

Fasc. 2011/3

Prot. 19677

del 10/9/2018

Ravenna, 10/09/2018

**Al Settore Risorse Finanziarie,
Umane e Reti**

SEDE

OGGETTO: Programma delle Dismissioni Patrimoniali per il triennio 2018/2019/2020. Aggiornamento.

Premesso che:

- con Deliberazione del Consiglio Provinciale n. 24 del 28/6/2018 è stato adottato il "D.U.P. DOCUMENTO UNICO DI PROGRAMMAZIONE E BILANCIO DI PREVISIONE AI SENSI DEL D.LGS. N. 267/2000 PER GLI ESERCIZI FINANZIARI 2018-2020 - ADOZIONE", completo del Programma delle Dismissioni Patrimoniali per il triennio 2018/2019/2020, e che con delibera n. 25 nella medesima data è stato approvato;
- nel frattempo si sono create le condizioni per liberare una porzione di immobile in Viale della Lirica, 21 - RA - posto al primo piano e che il suddetto immobile non risulta più funzionale a questa Amministrazione per fini istituzionali;

in allegato alla presente (allegato 1) si trasmette, per l'approvazione degli organi competenti, la scheda riassuntiva del piano delle Dismissioni Patrimoniali per il triennio 2018/2019/2020 con l'inserimento della porzione di immobile di cui al punto precedente e la valutazione tecnico-stimativa dello stesso.

Rimanendo a disposizione per ogni eventuale chiarimento si coglie l'occasione per porgere cordiali saluti.

F.to IL DIRIGENTE DEL SETTORE
LAVORI PUBBLICI
(Dott. Ing. Paolo Nobile)

Sede del servizio: Piazza Caduti per la Libertà 2
Responsabile del procedimento: Arch. Giovanna Garzanti
Per informazioni contattare: Giovanna Tomassetti
Tel. 0544/258011 - e-mail gtomassetti@mail.provincia.ra.it

Provincia di Ravenna - Piazza Caduti per la Libertà, 2 - 48121 Ravenna - Tel. 0544 258111 Fax 0544 258070 - C.F. e P. IVA 00356680397
Sito web: www.provincia.ra.it - PEC: provra@cert.provincia.ra.it

**PIANO DELLE DISMISSIONI PATRIMONIALI TRIENNIO
ANNI 2018/2019/2020**
(Approvato con delibera di Consiglio n. n. 25 del 28/6/2018)

N	Immobile	Valore della stima di massima
1	IMMOBILE EX CASERMA DEI CARABINIERI "P. RAGNI" SITUATO IN VIA DI ROMA, 167 - RAVENNA	€ 2.212.500,00
2	IMMOBILE SITUATO IN VIA S. AGATA, 22 - RAVENNA	€ 2.018.480,00
3	IMMOBILE CASERMA DEI CARABINIERI SITUATO IN VIA MENTANA , 2 - LUGO	€ 1.847.300,00
4	IMMOBILE CASERMA CARABINIERI SITUATO IN CIRCONVALLAZIONE SACCHETTI, 11 - CERVIA	€ 1.738.500,00
5	IMMOBILE CASERMA CARABINIERI SITUATO IN VIA NUOVA, 29 - SAN PIETRO IN VINCOLI (RA)	€ 1.900.000,00
6	EDIFCIO DI VIALE DELLA LIRICA - VIALE DELLA LIRICA, 21 (6° PIANO) - RAVENNA	€ 690.000,00
7	IMMOBILE SITUATO IN VIA DI ROMA, 118 - RAVENNA	€ 1.000.000,00
	TOTALE	€ 11.406.780,00

Aggiornamento settembre 2018

1	EDIFCIO DI VIALE DELLA LIRICA - VIALE DELLA LIRICA, 21 (1° PIANO) - RAVENNA	€ 375.000,00
	TOTALE	€ 375.000,00



VALUTAZIONE TECNICO-ESTIMATIVA DELLA PORZIONE DI EDIFICIO IN
VIALE DELLA LIRICA, 21 (1° PIANO) - RAVENNA



Presidente: Michele de Pascale		Consigliere con Delega al Patrimonio: Michele de Pascale		Segretario Generale: Dott. Paolo Neri	
Dirigente Responsabile del Settore: Ing. Paolo Nobile			Resp. dell' U.O.: Arch. Giovanna Garzanti		
Firme:					
RESPONSABILE UNICO DEL PROCEDIMENTO: Ing. Paolo Nobile		Firmato digitalmente _____			
ELABORAZIONE GRAFICA: Geomm. Franco Tocco, Vergallo Sara		Firmato _____			
0	EMISSIONE	GG	PN	PN	
Rev.	Descrizione	Redatto:	Controllato:	Approvato:	Data:

Elaborato num:	Revisione:	Data:	Scala:	Nome file:
_____	<u>0</u>	<u>settembre 2018</u>		

SCHEMA RIASSUNTIVA

Scopo della valutazione	Alienazione dell'immobile
Indirizzo Immobile	Viale della Lirica, 21 - Ravenna
Destinazione immobile	Uffici pubblici - totalmente libero all'atto del rogito notarile - completo di 2 posti auto di cui uno coperto ed uno scoperto
Data di costruzione	Porzione di edificio condominiale costruito negli anni 1994-97
Consistenza	L'immobile si colloca al 1° piano dell'edificio (dislocato quindi su un unico piano) di lordi m ² 220 circa
Attestato di Prestazione Energetica (A.P.E.)	In corso le procedure di individuazione del certificatore energetico
Proprietà	Provincia di Ravenna P. Iva - C.F. 00356680397
Identificativi catastali	N.C.E.U. del Comune di Ravenna – Sezione Ravenna – Foglio 124 <ul style="list-style-type: none">• particella 420 sub. 129 Viale Randi angolo Viale Pertini, piano primo, Z. C. 3, Cat. A/10, Cl. 2, vani 4, R.C. € 1.332,46;• particella 420 sub. 130, Viale Randi ang. Viale Pertini, piano primo, Z.C. 3, Cat. A/10, Cl. 2, vani 6, R.C. € 1.998,69;• particella 420 sub. 214, Viale Randi ang. Viale Pertini, P.S1, Z.C.. 3 – Cat. C/6 – Cl. 2 – m2 12 R.C. € 40,28;• particella 420 sub. 100, Viale Randi ang. Viale Pertini, P.T., Z..C.3, Cat. C/6, Cl. 1 – m2 12, R.C. € 34,09.
Spese condominiali	Media anni 2016 - 2017 € 1.855,00

OGGETTO DELLA STIMA

Scopo della presente relazione è la determinazione del valore di mercato un immobile situato in Ravenna, viale della Lirica, 21 in vista della sua alienazione da parte della Provincia di Ravenna, che ne è proprietaria.

Al fine di acquisire gli elementi quantitativi e qualitativi indispensabili all'impostazione del procedimento estimativo si provvederà preliminarmente alla individuazione del bene nella sua esatta identità catastale, edilizio strutturale e dimensionale.

Si passerà poi allo sviluppo della stima secondo le modalità e sulla base delle considerazioni di ordine generale e specifico che verranno successivamente illustrate.

INDIVIDUAZIONE DELL'IMMOBILE

L'immobile oggetto di stima è pervenuto nella proprietà della Provincia di Ravenna a seguito dell'atto notarile del Dott. Valerio Visco n. rep. 27455 raccolta n. 5804 del 24 novembre 2004, trascritto il 1 dicembre 2004 con n. di registro generale 28836 e n. di registro particolare 17923.

L'immobile in esame è ubicato in Ravenna, viale della Lirica, 21 – 1° piano. Esso è collocato all'interno di un vasto edificio condominiale, che si sviluppa a semicerchio a margine della "rotonda" di viale della Lirica, con corpi di fabbricato continui e unitari, ma di diversa altezza e caratterizzazione edilizio-architettonica. L'immobile è situato nel corpo di fabbricato lato viale Pertini (a 4 piani) ed ha accesso dal n.c. 21. All'esterno del fabbricato suddetto sono presenti ampi spazi di circolazione e parcheggio ad uso pubblico; sono altresì presenti posti auto di proprietà condominiale, due dei quali sono annessi al bene in parola e di esso fanno parte. L'immobile risulta libero da ipoteche, servitù e vincoli di qualsiasi genere ed è così catastalmente identificato:

N.C.E.U. del Comune di Ravenna – Sezione Ravenna – Foglio 124:

- particella 420 sub. 129 Viale Randi angolo Viale Pertini, piano primo, Z. C. 3, Cat. A/10, Cl. 2, vani 4, R.C. € 1.332,46;
- particella 420 sub. 130, Viale Randi ang. Viale Pertini, piano primo, Z.C. 3, Cat. A/10, Cl. 2, vani 6, R.C. € 1.998,69;
- particella 420 sub. 214, Viale Randi ang. Viale Pertini, P.S1, Z.C.. 3 – Cat. C/6 – Cl. 2 – m² 12 R.C. € 40,28;
- particella 420 sub. 100, Viale Randi ang. Viale Pertini, P.T., Z..C.3, Cat. C/6, Cl. 1 – m² 12, R.C. € 34,09;

il tutto oltre a proporzionali diritti di comproprietà sulle parti dell'intero stabile comuni a sensi di legge o destinate all'uso comune.

Sono da rilevare alcune piccole difformità della suddivisione interna - evidenziate in giallo e rosso nella planimetria allegata - rispetto le planimetrie catastali in quanto l'immobile - come detto - è costituito da due distinte entità edilizie, connotate da piena indipendenza di accesso e funzionale, che la Provincia di Ravenna ha messo in comunicazione con l'apertura di un vano porta e che, eventualmente, può facilmente essere richiuso riportando la situazione all'origine.

UBICAZIONE – DESTINAZIONE URBANISTICA

L'edificio al cui interno è collocata la unità principale di cui si tratta è destinato:

- **dal Piano Strutturale Comunale (PSC) approvato con delibera del Consiglio Comunale PV n. 25/2007 in data 27.02.2007 :**

- a "zona prevalentemente residenziale", regolamentata dall'art. 96 delle Norme tecniche di attuazione, città consolidata o in via di consolidamento Titolo VI Capo 3°.

L'area ricade all'interno del perimetro delle zone di ambiti soggetti ad attuazione indiretta ordinaria, PUA approvato, regolamentata dall'art.22 Co 3 delle Norme tecniche di attuazione, Titolo I Capo 6°.

Le aree ricadono all'interno dei contesti paesaggistici di area vasta, regolamentata dall'art. 33 Co.3 delle Norme tecniche di attuazione, sistema paesaggistico ambientale Titolo II Capo 1°.

- **dal Regolamento Urbanistico Edilizio (RUE) approvato con delibera del Consiglio Comunale n. 77035/133 del 28.07.2009, pubblicato nel B.U.R il 26.08.2009 n.152 e successiva Variante 2015 di adeguamento e semplificazione del RUE approvata con delibera di C.C. n.54946/88 del 14.04.2016 pubblicata sul B.U.R. il 18.05.2016 n. 144, e successive modifiche:**

- a "zona per tessuto a morfotipologia unitaria autonoma da mantenere, SU5", regolamentata dall'art.VIII.6.9 delle Norme tecniche di attuazione.

All'interno dell'area in esame è presente un edificio di valore testimoniale, regolamentato dall'art.IV.1.9 delle Norme tecniche di attuazione.

L'area ricade all'interno del perimetro delle zone di ambiti soggetti ad attuazione indiretta ordinaria, PUA approvato, regolamentata dall'art.III.1.3 delle Norme tecniche di attuazione.

L'area in esame ricade all'interno di " contesti paesistici locali", regolamentata dall'art. IV.1.4. delle Norme tecniche di attuazione, sistema paesaggistico ambientale.

L'immobile è collocato nella zona sud-ovest della città, nell'ambito di un sistema vario costituito dalla cosiddetta circonvallazione mediana e dalle ampie arterie che su di essa di innestano o dipartono (viale Randi, viale Berlinguer, viale Pertini, viale della Lirica, ecc.).

In ragione della ubicazione e del sistema viario sopra menzionati la zona risulta facilmente accessibile da ogni provenienza urbana ed extra urbana e riccamente dotata di servizi ed infrastrutture.

DESCRIZIONE DELL'IMMOBILE

Più che alla puntuale descrizione dimensionale e distributiva dell'immobile in valutazione (la cui consistenza ed articolazione può essere meglio e più direttamente colta delle planimetrie allegate), la esposizione che segue è intesa ad evidenziarne le caratteristiche salienti al fine della successiva stima del suo valore.

L'immobile è costituito da due distinte entità edilizie, connotate da piena indipendenza di accesso e funzionale. Esse infatti, hanno autonomo accesso dal pianerottolo della scala condominiale a servizio del civico numero 21 di viale della Lirica e sono dotate di propri autonomi impianti e servizi.

Per altro, le due entità suddette sono tra di loro adiacenti, con muro in comune che si sviluppa per circa 10,00 metri e sono quindi facilmente integrabili sotto l'aspetto spaziale e funzionale, tanto che la Provincia di Ravenna ha realizzato un vano porta di collegamento fra le due unità.

Le due unità edilizie presentano, rispettivamente, la seguente consistenza dimensionale:

- unità 1: n. 4 vani più ingresso, corridoio e locali accessori costituiti da servizio igienico e locale tecnico, superficie utile netta 100 m², superficie lorda convenzionale (comprensiva di quota murature comuni e spazi condominiali) 115 m².
- unità 2: n. 3 vani più ingresso e locali accessori costituiti da archivio, servizio igienico e locale tecnico, superficie utile netta 94 m², superficie lorda convenzionale 105 m².

Fanno poi parte della proprietà due posti auto, uno coperto in locale posto al disotto del piano stradale ed uno scoperto situato nella corte comune, entrambi della superficie di 12 m².

Le due unità presentano poi caratteristiche edilizio-impiantistiche identiche od assai simili e cioè:

- strutture portanti in conglomerato cementizio armato, solai del tipo predelle (con lastra di intradosso in c.a. ed alleggerimento in blocchi di polistirolo), pareti d'ambito in muratura (termolaterizi) rivestita in lastre di marmo (fronte su viale della Lirica) od intonacata (sul fronte posteriore), pareti interne in laterizio intonacate e tinteggiate, o cartongesso, pavimenti in gres ceramico, infissi esterni in alluminio elettrocolorato con vetro – camera; porte interne in legno, con anta tamburata;
- impianto termico indipendente, con caldaia stagna alimentata a gas metano, linee di distribuzione in rame poste sotto pavimento e corpi scaldanti del tipo a ventilconvettore con funzioni anche di raffrescamento estivo, al qual fine ciascuna unità è dotata di una macchina refrigerante;
- impianto idrico-sanitario con tubazioni in acciaio zincato, apparecchi sanitari in fire-clay o vetrochina con rubinetterie di ottone,
- impianti elettrici di illuminazione e forza motrice, protetti e comandati da quadro di unità, con tubazioni incassate a parete o sottopavimento, punti di utenza elettrica, informatica e telefonica.

STIMA DEL VALORE DELL'IMMOBILE

Disponendo così di necessari riferimenti qualitativi e dimensionali è ora possibile passare alla stima del valore dell'immobile, alla quale, tuttavia, risulta opportuno premettere ancora una essenziale considerazione di metodo nonché alcune avvertenze di carattere più propriamente operativo attraverso le quali si espliciteranno considerazioni in precedenza esposte od accennate.

Nella teoria estimativa è ampiamente acquisito – e nella corrente prassi comunemente adottato – il principio che il valore di un bene è un dato in una certa misura relativo, dipendendo esso dallo scopo della stima stessa e da un insieme di circostanze quali le sue ammissibili destinazioni, la eventuale pluralità degli acquirenti, la disponibilità sul mercato di beni equivalenti, le limitazioni d'uso poste da vincoli urbanistici od edilizi, le condizioni generali del mercato ecc.

In pratica ciò significa che – per condurre una stima corretta – occorrerà tenere esattamente conto delle su accennate circostanze e soprattutto condurre il procedimento estimativo secondo un metodo coerente sia alle condizioni specifiche che agli scopi che si prefigge la operazione di alienazione.

L'orizzonte estimativo è in questo caso definito dal costo delle unità immobiliari nello specifico comparto di viale della Lirica ed aree adiacenti e più in particolare ancora – all'interno di quel comparto – dal valore di unità simili per ubicazione, caratteristiche intrinseche ed estrinseche, età e stato di conservazione ecc.

Una tale stima viene di regola effettuata attraverso l'analisi economica degli elementi costituenti essenziali (area e fabbricato) e può essere sviluppata a vari livelli di precisione a seconda dei criteri operativi seguiti. Essa risulta tuttavia già sufficientemente approssimata conducendo la valutazione per parametri di tipo sintetico (con particolare riferimento alla Banca dati delle Quotazioni Immobiliari dell'Agenzia delle Entrate), come appunto si farà di seguito.

Come accennato in precedenza il comparto urbanistico di viale della Lirica è stato interessato da una intensa attività edificatoria che ne ha fatto il polo dello sviluppo terziario-amministrativo ravennate. Le realizzazioni di maggior pregio edilizio e commerciale sono costituite dai primi edifici insediati, tra cui quello di cui si sta parlando (il primo in assoluto, costruito negli anni 1994-97) e quelli immediatamente successivi, pertanto esistono riferimenti di valore derivanti da contrattazioni simili recenti di cui alle valutazioni dalla Banca dati delle Quotazioni Immobiliari dell'Agenzia delle Entrate del 2° semestre annualità 2017 che terminano un valore minimo di € 1.550,00 €/m² ed un valore massimo di € 2.200,00 €/m² per uffici nella cintura della zona centrale di Ravenna e per un stato conservativo normale.

Considerando che l'immobile può essere - per tutte le valutazioni di cui sopra - collocabile nella fascia medio-alta dell'intervallo sopra definito, che l'importo determinato dalla presente stima sarà comunque la base di un'asta pubblica e che l'immobile è stato consegnato finito all'inizio dell'anno 1998 e presenta la necessità di alcuni oneri di manutenzione, il valore del base viene determinato, in via prudenziale, in 1.650,00 €/m²;

CONCLUSIONI

Alla luce delle considerazioni e quantificazioni in precedenza esposte ed assumendo il valore dei posti auto annessi all'immobile (sulla base dei prezzi comunemente applicati sul mercato) pari a € 7.000,00 (posto auto coperto) e € 5.000,00 (posto auto scoperto), il valore complessivo del bene oggetto di stima viene così definito:

locali	€/ m ² 1.650,00 x 220 m ² =	€ 363.000,00
posti auto	€ 7.000,00 + € 5.000,00 =	<u>€ 12.000,00</u>
	sommano in totale	<u>€ 375.000,00</u>

LEGENDA:

- Unità 1
- Unità 2

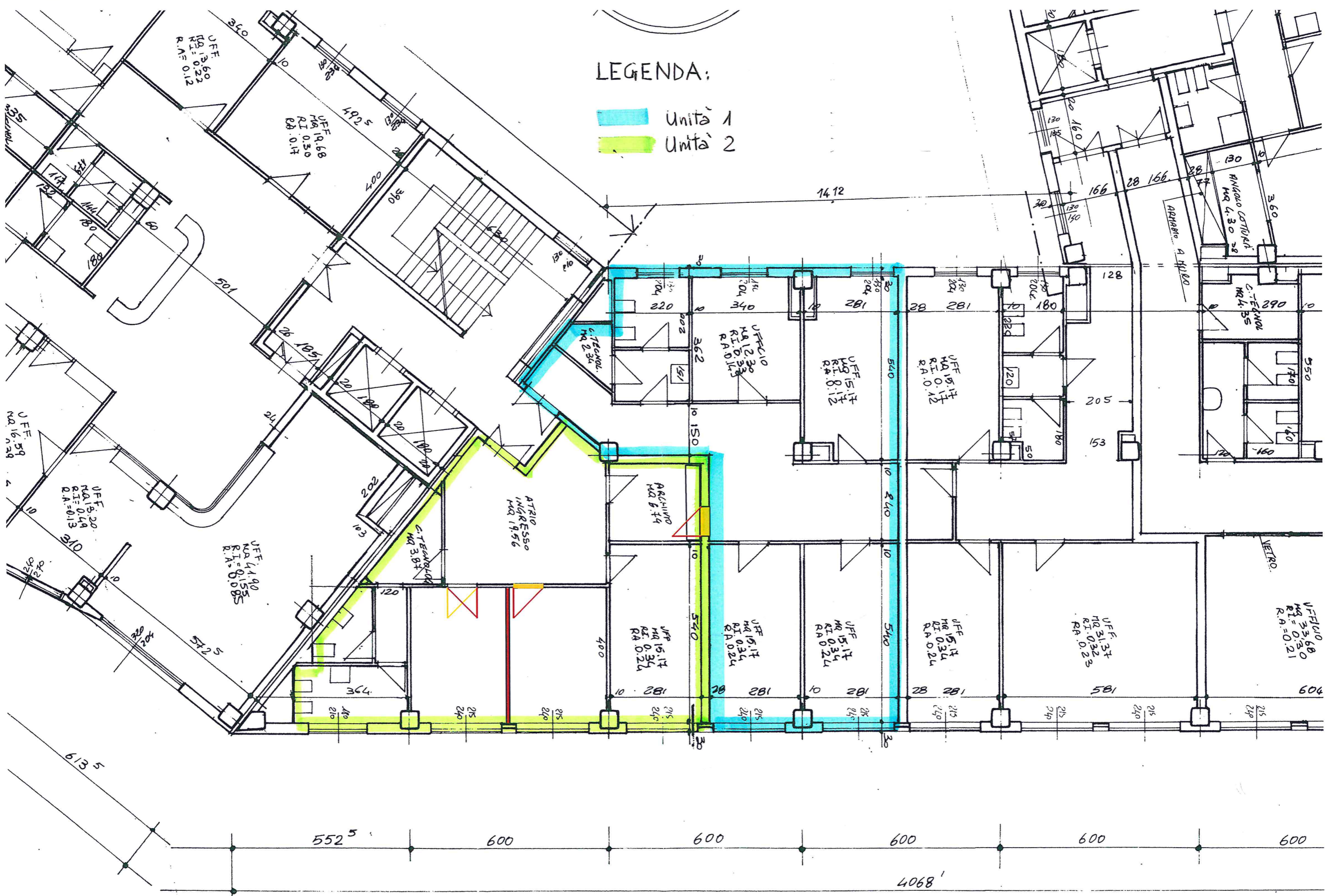

STRALCIO PIANTA PIANO PRIMO - Scala 1:100

COLLEGIO REVISORI DEI CONTI DELLA PROVINCIA DI RAVENNA

PARERE n. 7 - pg 2018/20736

RIFERIMENTO PRATICA: Proposta di Delibera di Consiglio n. 1309 del 19/9/2018

OGGETTO: BILANCIO DI PREVISIONE 2018-2020 - 1^ VARIAZIONE

RICHIAMATO l'art. 239, comma 1, lettera b), n. 2, del D.Lgs. n. 267/2000 il quale prevede che l'organo di revisione esprima un parere sulla proposta di bilancio di previsione, verifica degli equilibri e variazioni di bilancio, contenente anche un motivato giudizio di congruità, di coerenza e di attendibilità contabile, tenendo conto del parere espresso dal responsabile del servizio finanziario, delle variazioni rispetto all'anno precedente e di ogni altro elemento utile;

VISTE le richieste inoltrate dai Servizi in riferimento ad eventi non previsti e non prevedibili in sede di redazione della programmazione annuale, sia per la parte corrente che per la parte investimenti;

RICHIAMATO l'art. 175 del d.Lgs. n. 267/2000, come modificato dal d.Lgs. n. 118/2011, il quale prevede, ai commi 1 e 2, che il bilancio di previsione può subire variazioni, in termini di competenza e di cassa, sia nella parte entrata che nella parte spesa, per ciascuno degli esercizi considerati, con deliberazione di Consiglio da adottarsi entro il 30 novembre di ciascun anno;

VISTO l'art. 193 comma 1, del D.Lgs. 267/2000 che dispone che gli enti locali sono tenuti a rispettare nelle variazioni di bilancio e durante la gestione il pareggio finanziario e gli equilibri stabiliti in bilancio per la copertura delle spese correnti e per il finanziamento degli investimenti con particolare riferimento agli equilibri di competenza e di cassa di cui all'art. 162, comma 6;

DATO ATTO, del rispetto dei vincoli di finanza pubblica, ai sensi della Legge 11 dicembre 2016, n. 232;

VISTI i prospetti, predisposti dal servizio Bilancio e Programmazione Finanziaria, dal quale si rileva quanto segue:

VARIAZIONI COMPETENZA 2018

parte spesa	competenza	parte entrata	competenza
Totale bilancio iniziale	91.262.275,78	Totale bilancio iniziale	91.262.275,78
variazioni in diminuzione	- 841.555,57	variazioni in diminuzione	- 841.555,57
Totale bilancio finale	90.420.720,21	Totale bilancio finale	90.420.720,21

VARIAZIONI COMPETENZA 2019

parte spesa	competenza	parte entrata	competenza
Totale bilancio iniziale	83.265.962,28	Totale bilancio iniziale	83.265.962,28

VARIAZIONI AUMENTO	IN	1.360.000,00	VARIAZIONI AUMENTO	IN	1.360.000,00
Totale bilancio finale		84.625.962,28	Totale bilancio finale		84.625.962,28

VARIAZIONI – CASSA esercizio 2018

parte spesa	cassa	parte entrata	cassa	differenze
TOTALE BILANCIO iniziale	136.296.294,00	TOTALE BILANCIO iniziale	119.021.081,19	
VARIAZIONI	-841.555,57	VARIAZIONI	-859.258,65	17.703,08
Totale bilancio finale	135.454.738,43	Totale bilancio finale	118.161.822,54	

La differenza dei movimenti di cassa tra entrate e uscite di euro 17.703,08 è dovuta all'applicazione di una quota di avanzo di importo corrispondente che per sua natura non dà luogo a movimenti di cassa.

parte spesa	cassa	parte entrata	cassa
TOTALE BILANCIO iniziale	136.296.294,00	TOTALE BILANCIO iniziale	119.021.081,19
VARIAZIONI	-841.555,57	VARIAZIONI	-859.258,65
Totale bilancio finale	135.454.738,43	Totale bilancio finale	118.161.822,54

VERIFICATO pertanto che, a seguito delle variazioni effettuate, il fondo di cassa finale presenta un saldo non negativo come risulta dal seguente prospetto:

	Bilancio previsione 2018 ante variazione	Bilancio previsione 2018 dopo variazione
Fondo cassa iniziale	31.460.895,19	31.460.895,19
Totale entrate	119.021.081,19	118.161.822,54
Totale spese	136.296.294,00	135.454.738,43
F.do cassa finale	14.185.682,38	14.167.979,30

VISTO il parere favorevole del responsabile del servizio finanziario, espresso ai sensi dell'art. 153 del d.Lgs. n. 267/2000;

VISTO:

- il d.Lgs. n. 267/2000, come modificato ed integrato dal d.Lgs. n. 118/2011
- il d.Lgs. n. 118/2011;
- lo Statuto;
- il vigente Regolamento di contabilità;

Il Collegio dei Revisori dei Conti esprime parere favorevole relativamente alla proposta di delibera di cui all'oggetto, ai sensi dell'art. 239 del D.Lgs. 18 agosto 2000 n. 267.

Ravenna, li 21/9/2018

IL COLLEGIO DEI REVISORI

(Dott. Riccardo Carrà - Dott. Villa Ivan)



Provincia di Ravenna

Proponente: /Ragioneria

PARERE DI REGOLARITA' TECNICA

su PROPOSTA DI DELIBERAZIONE

PROPOSTA n. 1309/2018

OGGETTO: BILANCIO DI PREVISIONE 2018-2020 - PRIMA VARIAZIONE

SETTORE INTERESSATO

Il sottoscritto Responsabile del *settore* interessato ESPRIME ai sensi e per gli effetti dell'art 49, comma 1 e 147 bis, comma 1 del D.Lgs. 18 agosto 2000, n. 267 e ss.mm.ii., PARERE FAVOREVOLE in ordine alla regolarità tecnica attestante la regolarità e correttezza dell'azione amministrativa.

Ravenna, 20/09/2018

IL DIRIGENTE del SETTORE
BASSANI SILVA

(Sottoscritto digitalmente ai sensi
dell'art. 20, D.Lgs n. 82/2005 e ss.mm.ii.)



Provincia di Ravenna

Proponente: /Ragioneria

PARERE DI REGOLARITA' CONTABILE E ATTESTAZIONE DI COPERTURA FINANZIARIA su PROPOSTA DI DELIBERAZIONE

PROPOSTA n. 1309/2018

OGGETTO: BILANCIO DI PREVISIONE 2018-2020 - PRIMA VARIAZIONE

SETTORE RISORSE FINANZIARIE, UMANE E RETI - RAGIONERIA

VISTO per l'assunzione dell'impegno, annotato all'apposito registro:

N.	per €.	Art.P.E.G:	Miss.Prg.Tit.	del bilancio
N.	per €.	Art.P.E.G:	Miss.Prg.Tit.	del bilancio
N.	per €.	Art.P.E.G:	Miss.Prg.Tit.	del bilancio

Visto.

Per spese di investimento finanziate con trasferimenti da altri enti o da indebitamento si registra il relativo accertamento dell'entrata:

N.	per €.	Cap.	Titolo. Tip. Cat.	del bilancio
Atto di		n.	del	
assegnazione				

Il sottoscritto responsabile della ragioneria ESPRIME, ai sensi e per gli effetti dell'art. 49, comma 1 e 147 bis, comma 1, del D.Lgs. 18 agosto 2000, n. 267 e ss.mm.ii., PARERE FAVOREVOLE in ordine alla regolarità contabile sulla proposta di deliberazione in oggetto, con attestazione della copertura finanziaria.

Si richiamano le disposizioni di cui all'art. 9 del D.L. 1 luglio 2009, n. 78, convertito nella Legge 3 agosto 2009, n. 102, sulla responsabilità del dirigente proponente in merito all'assenza dell'accertamento preventivo che il programma dei pagamenti sia compatibile con le regole di finanza pubblica.

Ravenna, 20/09/2018

IL DIRIGENTE DEL SETTORE RISORSE
FINANZIARIE, UMANE E RETI
Dott. BASSANI SILVA

(Sottoscritto digitalmente ai sensi
dell'art. 20, D.Lgs n. 82/2005 e ss.mm.ii.)



Provincia di Ravenna

Piazza dei Caduti per la Libertà, 2

CERTIFICATO DI ESECUTIVITA'

Registro per le Delibere di Consiglio

N. 39 DEL 28/09/2018

OGGETTO: BILANCIO DI PREVISIONE 2018-2020 - PRIMA VARIAZIONE

Il presente atto è stato dichiarato immediatamente eseguibile ai sensi dell'art. 134, comma 4, del D. Lgs. 18 agosto 2000, n. 267 e ss.mm.ii.

Ravenna, 04/10/2018

IL DIPENDENTE INCARICATO

MORELLI ROSSANA

(Sottoscritto digitalmente ai sensi
dell'art. 20 D.Lgs n 82/2005 e ss.mm.ii.)



Provincia di Ravenna

Piazza dei Caduti per la Libertà, 2

RELATA DI PUBBLICAZIONE

Registro per le Delibere di Consiglio

N. 39 DEL 28/09/2018

OGGETTO: BILANCIO DI PREVISIONE 2018-2020 - PRIMA VARIAZIONE

Si CERTIFICA, ai sensi e per gli effetti dell'art. 124 del D. Lgs. 18 agosto 2000, n. 267 e ss.mm.ii. e dell'art. 32 della Legge 18 giugno 2009, n. 69 e ss.mm.ii, l'avvenuta regolare pubblicazione della presente deliberazione all'Albo Pretorio on line n. 1542 di pubblicazione, di questa Provincia dal 03/10/2018 al 18/10/2018 per 15 giorni consecutivi.

Ravenna, 19/10/2018

**IL DIPENDENTE INCARICATO
MORELLI ROSSANA**

(Sottoscritto digitalmente ai sensi
dell'art. 20 D.Lgs n 82/2005 e ss.mm.ii.)